Тувинская республиканская БИБЛИОТЕКА им. А. С. Пушкина

Бүгү чурттарның пролетарийлери, каттыжыңар!

ШЫН

РСФСР-нин Компартиязының Тыва республика комитединиң, Тыва АССР-нин Дээди Соведининиң болгаш Министрлер Чөвүлелиниң органы

1990 чыл октябрь 2 вторник № 225 (14425)

1925 чылда үнделип эгелээн

Фотоны 8 кп.

«ШЫННЫҢ» БҮГҮ НОМЧУКЧУЛАРЫНГА

● Солуп дамчыштыр чугаалажыг

Эргим номчукчу! Кандыг-даа чай чок болзуңза, мону төнчүзүнге чедир номчууруңну диледир-дир бис. Херектиң ужуру чүдел? Шөйбейи-даа, кижи-дара чокка ажык беседадан дорту-биле кылыылы.

Чүнүң дугайында? Чүге барып-барып, күстүң ортан айының чазында — бачым ниш өйүнде чугаа чорудар чүвел? Ажылга саат ужураштыра бербес бе? Ындыг айтырыглар-даа тургустунуп кээп болур. Чугааны ам, ай эгезинде, чорударын үе метеп келдим.

Чогум чүл? Келир чылдың чагдылгазы-дыр. Мынчага чедир чарлаадар, анаа хамаарыштыр номчукчуларның, силерниң бодалдарыңарны, күзелдериңерни, допчу чүүлдер бээрибиле кызыгаарлаттынып келген бис, ону солун арыннарындан кончуг эки билир силер. А мындыг чугаа силерниң-биле кылбаан бис.

Бо чылдың чагдымга кампаниязы мурнуку чылдарныңдан чүгле ийи ай үргүлчүзээри-биле ылгалдыг. Чүгле ийи ай, тодаргайлаарга, оон бир айы — сентябрь эрте берди. Ам чүгле октябрь ай арткан — октябрь 31-де үк кампания доостур. Ынчангаш бистиң солуунуу — РСФСР-нин Компартиязының Тыва республика комитединиң, Тыва АССР-нин Дээди Совединин болгаш Министрлер Чөвүлелиниң органы болур «Шынны» чагдып ап четтиктээн номчукчуларны ону бо айда чагдылын алырын сүмелеп тур бис. Бир эвес бо айда чагдып ап четтиктейн баар болза, болуунуң республикаңның хүлүлүг солуунугга чагдылгга чок артары күзенчиг бе? Ол кымгадаа — өг-бүлеге, коллективке, албан черинге күзенчиг эвезин билдингир. Ам-даа үе бар шыкажыл, шинда чүү боор, акшам үнүп келирге, чагдып-ла алгай мен деп чиик бодаар болза, кызыы үе маңаар эвес, канчангаш-да көрүптерге, харлыг кижы дүжүпкен болур болгай. Сарыылдыг номчукчу шындыг байдалга таварышпазың бодаар.

Маңаа хамаарыштыр сагындырып кагза чогуур чүүлдер бар. Ол чүл дээрге, январь 1-ге чедир чагдылганың тиражы чеже болдуур, бүдүн чыл дургузунда ол-ла хевээр артар. Ол бүгү саазының ниитизи-биле чуртка чедишпези-биле таймылбырлаттынар. Ону номчукчу ам билир, ону херек кырынга эскерген-даа. Ылаңгыя бо чылдың ийиги чартыынга хоорайларның, районнарның төптеринде киосклерге республика солуннарын сайпаан болгай. Чылдагааны — саазын чок. Ынчангаш киоскиге идегээн херээ чок. Ындыг байдалдың келир чылын тургустунуп келири база магат чок. А ындыг саарылгаже үнүп турар солуннарның, журналдарның тиражтары улам кызырлып турар дээрзин база сагындырып каалы.

«Шын» солун келир чылын неделяда 5 катап үнер. Чылда 260 номер парлаттынар, оон чылда чагдылгазының өртээ 15 рубль 60 копеек дээрзин номчукчулар билир. Солуннуң өртээ дартаан деп чүве бүгүдеге билдингир. Ынчалза-даа солуну чагдып алырынга ол ындыг кончуг караага болдурбас бодаар бис. Маңаа кол-ла чүве — өг-бүле бюджединиң таарыштыр көрүп турган, үе чылыспайн, ону чагдып ап-ла дээре. Хүүда чагдылгалыг болурундан эки чүве чок. Бодап көрүнерден, чижээлээрге, «Шынның» бир экземпляры киосклерге 10 копеек болур-дур, 260 номерни чылда садып келирге, ниитизи-биле 26 рубльди чарыглаар силер. А бүдүн чылда чагдып алырынарга, чүгле 15 рубль 60 копеек үндурер силер. Чагдып алыры азы садып ап турары эки-дир бе, бодап көрүнерден.

Анаа хамаарыштыр бир чугаалап каар чүве бар. 15 рубль 60 копеек дээрге — эң бедик өртек эвес-тир. «Известия» солуннуң чылда өртээ 22 рубль 56 копеек, а «Правданың» — 19 рубль 92 копеек болгай. А бистиң «Шын» солунубустуң өртээ оон элээн чиик шыкажыл, ам рынок экономиказынче шилчип турар нарын үе турзажок, ону чагдып ап болуруның аргазы кижи бүрүзүнде, өг-бүле бүрүзүнде бар-дыр.

Чагдылга чер-черде канчаар чоруп турарыл? Ону хүлүлүг номчукчу билип алыксаар болбайн аан. Сентябрь 15-ке чедир «Шын» солунну чүгле 1391 экземплярны чагыткан. Республиканың үндезин чурттакчы чонунуң өг-бүле бүрүзүнге хамаарыштыр алырга, ол шуут эвээш. Амгы үеде «Шын» солун 28 муң экземплярлыг үнүп турар. Эрзин, Бай-Тайга, Улуг-Хем, Чөөн-Хемчик районнар каттышкаш 912 хире солун чагыткан. Чогенчин көрүнерден. Республика наймыслалы Кызылда ук солунну чүгле 156 кижи бижиткен. Тандың, Кызыл, Сүт-Хөл, Бии-Хем, Мөңгүн-Тайга, Каа-Хем, Тес-Хем районнарда «Шынның» чагдымдгазы оожум темп-биле чоруп турар. Ол районнарның «Союзпечать» черлериниң медээлер аймтакн үезинде келбейн турар. Чагдылганың районнар дайы-биле байдалы эртен тодаргайы-биле билдинге бээр. Ону солунга дыңнадыр бис. Оон чогуур түңнелди үндүрер алаар.

Үстүнде сан-түңнерден алгаш көөрге, номчуларның чагыдылгага хамаарылгазы янзы-бүрү ышкажыл. Амгы үеде ол ындыг болур-дда ужурлуг. Ынчалзажок «Шынга» номчукчуларның хүндүткели улуг. Маңаа чижек кылдыр Таңды райондан номчукчу Альберт Ондарның мынча деп бижээнин (солунга үнген) чижекке киирип каалы: «Мен бир хүн-дээ солун номчувайн баар болзумза, сагыш саарзык, бир-ле чүвени чедир кылбаан ышкаш апаар мен». А өске номчукчуның бодалы аңаа сыр дедир. Ол мынча дээн (ол дугайы бистиң солунарга үнген): «Солуннар чагытпайн турар мен. Ам оларның өртек-үнезин улгаткан болганда, мырынай чагытпас мен».

Аңаа хамаарыштыр чүнү чугаалап болуруа? Ийи аңгы бодал, ийи аңгы үзел ышкажыл. Чагдылгадан ойталаар чорукту бир чылдагааны акша-төгерик-биле холбашкан болбайн аан. Оон башка амгы үеде солунга хандыкшыл, сундулаал чок кижи черле турбас. Материал талазы-биле чедишпес чорук— ажыы-биле чугаалаарга, бир мооңдак ол-дур. Ынчалзажок өг-бүле бюджедин үстүнде чугааланывыс ышкаш, чөп чарыыр, чөп таарыштырар херек. А кандыг-даа хамаатыг кижи угаанбодал талазы-биле хоозуралга, чугаалажып турары дег, ядараашкынга таварышпас дээш боду бүтүү-ле чүвени кылыр үжурлуг. Угаан-бодал талазы-биле ядараашкынга таваржыры дег ындыг хоозураашкын кижиге черле турбас. Ынчан Максим Горькийниң шинзинде дег, «дүвүнче» дулдүнүп кире бергенивис ол. Ынчангаш ам чүү чугула ышкаш-тыр: почтачыныңхүн бүрү чедирип эккеп бээри чагдылга херек-тир. Ындыг болганда, эргим номчукчу, «Шынны» бо айда чагдылып ал. Ынчан келир чылын «Шынны», бо чылын кожандан, редакциянын бодундан дилеп кээп турганың ышкаш, ындыг чөгенчиг байдалга таварышпас сен. Ындыг байдалга таварышпас дизе, чүгле чылда чагылар апаар.

«Шынның» редакциязы бо чагдылга үезинин кампаниязында чүгле номчукчуларынга ынанып олурбаан. Редколлегиянын тускай даалгазы-биле оон ажылдакчылары бүтүү районнарга барып, ол талазы-биле чогуур ажылды чоруткан. Бо айда-даа ындыг янзылыг ажыл улам күштелир. Ужуражылгалар, бесседалар, чугаалажыышкыннар үезинде чамдык черлерге бир мынды «хоочулуг» аарыгның тывылганын олар дыңнадын келгеннер: «Чагдылга-ла чагдылга. Кулак уюк болду. Дөмей-ле чагдып алыр улус-тур бис. Чагылыганарның хүүсаазын чыл санында декабрь айга чедир узадыптар ышкажык. Чыл тоңчүзүнге чедир чагдып-ла алгай бис, шинда чүү боор». Эргим номчукчу, ам ындыг узадыышкын турбас дээрзин баш удур сагындырып каалы.

Чагдылганы бистиң номчукчуларывыс бистиң хомудатпайн бижидип алыр деп чүвени билир бис. Ынчалзажок оларның негелдезин бистен улуг. Угаан-бодал талазы-биле оларның негелдезин чүнүн-биле, канчалдыр өөртүр ужуруг бис? Ол дугайын маңаа ыыттавайн баар болза, сооктаа бажының форточказын ажык каапталары-биле дөмей апаар. Ол дугайында номчукчуларның саналдары дамка хой. Чаңгыс-ла чижектер кирээли. Улуг-Хемде № 1 школаның башкызы Маскыр-оол Тартаз-оол: «Шын» солун улуг-хүнде үнмес дээрзинге дыка-ла таарзынмас-тыр мен. Номчуштуг материалдар улуг-хүн номерлериңге үнер чорду. Улуг-хүнден өске хүнүг солун үнмес кылдыр шилип алза». Ындыг янзылыг айтырыгларны редакция боду номчукчуларның санал-онаалдарын барымдаалап, оларга таарымчалыг кылдыр шинтпирлээр.

Келир чылын солуунуң арны канчалдыр өскерлирил? Номчукчулар мындыг айтырыгны бистен чөптүү-биле айтырар. Анаа политика, экономика, культура талазы-биле ниити чүүлдер чугаалавайн, дараазында чүүлдү чугаалап каап болур. Ол дээрге номчукчуларның боттарының сүмелери-биле тывыларын чүүлдер-дир. «Шын» солунда чыл бүрүле чаа-чаа номчуштуг рубрикалар, булуннар, арыннар делгемчин олурар»—деп, бир номчукчу бижээн («Шында» үнген). Ол үнелеп чоргааралды биске болдуруп турар.

Чүгле мындыг чүүлдү демдеглеп каалы: Бо чылын тывылган чаа мындыг рубрикалар дараазында чылын уламчылар: «Үениң судалы», «Хостуг индир», «Чылыг сөс», «Чагаалардан», «Номчукчуның баштайгы чагаазы», «Чагаанын изи-биле», «Шынның» тайылбырлакчызынга сөс», «Хүннүң темазы» болгаш өске-даа. А редакциянын киллистериниң келир чылын солун арыннарынга чүнү чырыдары тускай үнер.

Ынчангаш «Шын» солуннуң редакциязының күзели бо: «Шын» солунну чагызын алырынче далажыңар. Чагдылга октябрь 31-де доостур дээрзин утпанар.

КУЛЬТУРА АЖЫЛДАКЧЫЛАРЫ-БИЛЕ УЖУРАЖЫЫШКЫН

Сентябрь 29-та Кремльге СССР-ниң Президентизи М. С. Горбачев совет культураның ажылдакчылары-биле ужурашкан.

Культура хөгжүлдезиниң айтырыгларының талазы-биле болган ажыт-чажыт чок ол чугаалажыышкынга болгаш саналөөдүл солчулгазынга Совет культура фондузунуң баштаар черинин даргазы Д. С. Лихачев, РСФСР-ниң Чогаалчылар эвилелиниң баштаар черинин даргазы С. В. Михалков, ССРЭ-ниң Театр ажылдакчыларының эвилелиниң баштаар черинин секретары М. Ф. Шатров, «Литературная газета» солуннуң кол редактору Ф. М. Бурлацкий, ССРЭ-ниң культура министри Н. Н. Губенко, «Новый мир» журналдың кол редактору С. П. Залыгин, ССРЭ-ниң Кыраңы даргазы А. Н. Кампалов, Москваның «Ленком» театрының директору М. А. Захаров, РСФСР-ниң Чогаалчылар эвилелиниң баштаар черинин даргазының оралакчызы Ю. В. Бондарев, «Советская культура» солуннуң кол редакторю А. А. Беляев, композитор Г. В. Свиридов, ССРЭ-ниң Президент чөвүлелиниң кежигүнү Ч. Айтматов, ССРЭ-ниң Театр ажылдакчыларының эвилелиниң баштаар черинин даргазы К. Ю. Лавров, ССРЭ-ниң Президент чөвүлелиниң кежигүнү В. Г. Распутин, ССРЭ-ниң Кинематографистер эвилелиниң баштаар черинин даргазы Д. Худовазаров, ССРЭ-ниң Урал чүүл академиязының президентизи Б. С. Угаров, ССРЭ-ниң Дээди Соведининиң комитединиң даргазының оралакчызы Ю. Б. Соловьев, цирк директору Ю. В. Никулин, РСФСР-ниң Театр ажылдакчыларының эвилелиниң баштаар черинин даргазы М. А. Ульянов, ССРЭ-ниң Дээди Соведининиң Национаалдар Совединиң Даргазының оралакчызы Б. И. Олейник, чуруларга уран чүүлүнүң А. С. Пушкин аттыг күрүне музейиниң директору И. А. Антонова, Уруглар болгаш аныяктарга кино болгаш телевидение талазы-биле Бүгү-эвилел төвүнүң уран чүүл үзүүртүкчүзү Р. А. Быков, ССРЭ-ниң Чуруукчулар эвилелиниң баштаар черинин даргазы А. В. Васнецов киришкен.

Ужуражылышкынга санал бергеннер рынок харылзаалырынче шилчип турар байдалларда бистин хөй национаалдыг культуравыстың моральдыг болгаш материалдыг деткимчезинче, ынчылеладың болгаш чойнуң мөзү-шынаар кижизидилгези дээш культура ажылдакчыларының харыысалгалыынче, чуртка хамаатыг чөпшээрежилгени бир демниг хөделиишкин-биле чедип алырынче онза кичээнгейни үглаңдырып турган.

Ужуражылышкының кир. жыдчилерга ССРЭ-ниң Президентизиңге кыйгырыг чагааны дамчыдып берген.

М. С. Горбачев түңнел сөзүнге дискуссияны ниитилештирип түнээн.

Ужуражылышкыл каш шак уламчылаан, ол принципиалдыг чугаанын, бот-боттарывыга бүзүрежириниң болгаш боттуг шинтпирлерин дилеп тывылганың байдалдарны эртеен.

Ужуражылышкынга Е. М. Примаков, А. С. Дзасохов, Г. В. Семенова, И. Т. Фролов киришкен. Ужуражылышкының долу отчёдун топ солуннарда парлаан.

(СЭТА).

Таңды районда «Сосновское» дуржулга-будүрүлге ажыл-агыйында хоочун механизатор К. С. Оюнну танывас кижи чок. Ол 1958 чылда Кызылда көдээ ажыл-агыйның механизация училищезинге трактористер курузун дооскан. Кара-оол Сыратович үжен чылдың час, күстерни хову-шөлдерге эрттирип, чаңчыл ёзугаар тракторну комбайнга солуп, ээлчеглиг сезоннарга ажылдап келген. Бо хүннерде К. Оюн, Анай-оол Салчактың бригадирлээн № 3 бригадазында тараа ажаалдазында ажылдап турар. А «К-700» маркалыг трактору оглу Орланга хүлээдип берген. Орлан Кара-ооловичкүскү чер аңдарылгазын чорудуп турар.

Вячеслав МОНГУШ.

ЧУРУКТА: Хоочун механизатор К. С. Оюн.

СЭТА-НЫҢ ДЫҢНАДЫЫ

1990 чылдың сентябрь 29-та Москваныы-биле 16 шак 27 минута турда «Прогресс М-5» деп чүүк кораблин «Мир» комплекске тудуштурган. Тудуштурулганы автоматика дузазы-биле боттандырган. Ол ажылдың ыяндыг янзылыг боор турганың космонавтылар хайгаарап турган.

«Прогресс М-5» корабль орбитада ажылдап турар комплексне кывар-чаев материалдарны, аъш-чемин, ижер сугну, почтаны болгаш өске-даа чүүлдерни чедире берген. Ол корабль космонавтыларның чоруткан чүгүн Черге чедирип келир.

Телеметриктиг информациядан алырга космонавтылар Геннадий Манаков, Геннадий Стрекалов оларның кадыынын байдалы эки, бүгү аппаратуралар болуур-чогууру-биле ажылдап турар.

КОНФЕРЕНЦИЯ БОЛУП ЭРТКЕН

РСФСР-ниң Коммунистер партиязының Тожу район конференциязы болуп эрткен.

«Партияның Тожу райкомунуң ажылының отчёдунуң болгаш СЭКП-ниң XXVIII съездиниң шинтпирлерин күүседир талазы-биле районуң партия организациязының сорулгаларының база районуң партия организациязының ажыл-чорудулгазының программаларының дугайында» илеткелин РСФСР-ниң Компартиязының Тожу райкомунуң ийиги секретары С. Н. Салчак кылган. Районуң партия организациязының ревизия комиссиязының отчёт илеткелин оон даргазы В. С. Дамдын-оол кылган.

РСФСР-ниң Компартиязының Тожу райкомунуң районуң партия организациязының, контроль комиссиязының чаа составтарын, республиканың партия конференциязынче делегаттарны конференция сонгаан.

Партия райкомунуң бүрүзү секретарыңга мурнуку Тыва агроүлетпүр эвилелиниң түс черинин экономиктиг харылзаалырының болгаш Сонгу чыктың экономиктиг хөгжүлдезиниң талазы-биле кол специализи турган С. С. Таваа сонгуткан. Партия райкомунуң ийиги секретарыңга Т. С. Таргын сонгуткан.

Районуң партия организациязының контроль комиссиязының даргазынга А. Д. Колевтя сонгаан.

РСФСР-ниң Компартиязының Тыва республика комитединиң секретары А. К. Кажай конференциянын ажылынга киржип, чүве чугаалаан.

ҮЕНИҢ СУДАЛЫ

ДҮҮН

ОРАЙТААР ДЕП БАРДЫ

Кызыл хоорайның партия организацияларының секретарьларының чөвүлел хуралы болуп эрткен. Аңаа 6 чүүл айтырыгны чугаалашса-даа, оларның эң-не дүвүренчизи — күскү дүжүт ажаалдазының дугайында болган.

Мурнуудагы үелерде Тывага ногаа болгаш картофельди берип турган регионнар ону бо чылын берип шыдавас, чүге дээрге боттары дүжүдүн ажаал ап чадажың тураралар. Ындыг болганда, республиканың хову-шөлдеринде үнген чүү бар болдур, шуптузуун дүргеп ажаал албас болза, ажыы-биле чугаалаар херек—аш-чутка таварышып болур бис. Ынчангаш бо хүнүңүн соңгаарладыр аргажок эң чидиг айтырыг—дүжүт ажаалдазы. Ындыг турбуже, амга чедир ажаалдада организас чок чүүлдер, ой-шаанда шинтпирлеттинмээн айтырыглар, кижилерниң шүшпен болгаш тоомча чогу шуут майгамчык. Хоорайжыларны совхозтарның шөлдериниден картофель казып алынар дээрге, транспорт үндүрүп берзин, ажылдың өртээн төлезин деп негелде кылып олурар: боттарының ижер-чинирине боттары сагыш салбаска, хлебти лайнаар, аяска кым суп бээрил? Бо дугайында бүгү хөй-ниити боданып, дүргеп шимченмес болза, даарта орайтаа болур.

ТЫВАГА ТЕЛЕВИДЕНИЕНИҢ БИР ХЕВИРИ

Чоокка чедир ССРЭ-ниң девискээрниге Телевидение болгаш радиодамчыдылга талазы-биле күрүне комитеди монополиечи байдалга турган. Ынчалза-даа бистиң ниитилелдиң иштинде болуп турар чаартылгалар, ажык-чарлыг чорук, демократчыдылга, эде тургустунуушкун ындыг байдалды үндезинги-биле өскерткен. Бо чылдың июль 14-те «ССРЭ-те телевидениени болгаш радиодамчыдылганы демократчыдарының болгаш хөгжүлериниң дугайында» ССРЭ-ниң Президентизиниң Чарлыы үнген. Ол Чарлык бүгү Советтерге, хөй-ниити организацияларыңга, партияларга теле, радио төптерин болгаш студияларны тургузар эргени берип турар.

Кызылда чоокта чаа тургустунган «Тыва электроника» эртем-бүдүрүлге каттыжыышкыны чоңнуң национаал телестудиязынга белеткээн дамчыдылгаларны черчерлерге дамчыдар соруглабиле телестанцияларны тургузар ажылды чорудуп эгедээн.

Дамчыдылгаларны видеокассеталарга бижиттиргеш, чер-черлерде телестанцияларны дамчыштыр эфирже үндүрер. Ынчангаш Тываның суурлары күрүнениң Төп телевиденнезиниң каналдарындан аңгыда, «Тыва электроника» каттыжыышкының каналын көөр аргалыг болур. Оон дамчыдылгалараың чонуң чагыларын ёзугаар тургустунар болгаш республиканың амыдырал-чурттаалгазының янзы-бүрү талаларын чырыдар. Телестудияның дамчыдылгалар бижиттирген видеокассеталарын чер-черлерде ажылдап турар видеосалоннар база ажыглап болур.

Бир эвес кандыг-бир көдээ Совет бодунуң девискээринге телестанция тургузарын чурттакчы чон-биле сүмелешкеш шинтпирлеп алган болза, ол «Тыва электроника» каттыжыышкыныбиле керээ чарар. Телетехника ортээ 20 муң рубль, Ай саныңда телевизорлуг ореге бүрүзүнден 15 рубль дадывырны тыртар. Ол дадывырны дамчыдылгалар белеткээринге ажыглаар. Бир эвес керээ чарыксаар Советтер бар болза, Кызыл хоорай, Рихард Зорге күдүмчүзу, 248 адресче чагыын киирер.

Шак мындыг солун болгаш кижилерни кичээндирип тер медээни «Тыва электроника» эртем-бүдүрүлге каттыжыышкының даргазының оралакчызы Михаил Санчаа дүүн редакцияже дамчыткан.

БӨГҮН

СУРАГЛЫГ РОМАННЫҢ АВТОРУНГА

Чингис-Хаан дугайында сураглыг романның автору Василий Янчевецкий чээрби чылдар үезинде келгеш, Өөкке чурттаан.

Ол төөгүге холбашкан чугаалларны бижиишаан, ук черниң улуг, биче чурттакчыларын медицина, культура болгаш чырыдыышкын талазы-биле эки чүүлдерге өөредип, боттуг дузаны чедиирип турган.

Василий Янчевецкийниң төрүттүгеннеринден бээр 115 чыл юбилейин Кызылга демдеглеп эрттирери-биле оон оглу Михаил Янчевецкий баштаан чогаалчылар, эртемденнер Минусинскиниң музей ажылдакчылары дүүн пайысылал Кызылда чедип келген.

Василий Янчевецкийниң 115 чыл оюнга турасказаан конференция бөгүн ТДЛТЭШИ-ниң хуралдаар залында ажылын эгелээн.

Республиканың В. Көк-оол аттыг хөгжүм-шии театрында дүвүренчиг байдал

СЕЗОНГА БЕЛЕН ЭВЕС

Октябрь 11—республиканың төөгүзүнге уттундурбас хүннериниң бирээзи. Ол хүн Тыва Арат Республика Совет Эвилелиниң өг-бүлезинге эки турабиле каттыжып кирген. Бо чылгы театр сезонунуң ажыдыышкыны ол хүнге тураскаттынган болгаш тыва театрның үндезилекчилериниң бирээзи, драматург Виктор Шогжапович Көк-оолдуң «Хайырзан бот» деп шинзи-биле эгелээр турган. Республика солуннарынга, телерадиодамчыдылгаларга база хоорайның төп кудумчуларынга театрның репертуарын чарлаан.

Театрның 55-ки сезонунга белеткел ажылдарын соңгаарладыр, театрны шуут хаарынга чедир айтырыгны артистер тургузуп келген. Директор Сини-оол Оюн кандыг-даа берге үе турза, чонга ыяап бараан болур, бо айтырыглардан «эштип үнер» аргазын тывар дээр саналды киирген. Артистер «Дөңгүр-оолдап», «буу-хаалап» турган херээ чок, айтырыгны хүвү-биле дарый шинтпирлээр деп негелдени салган.

Театр 55-ки сезонунга үге белен эвес болганыл? Театрга кирип келген кижи соогунга шыдавас, бөгүнге чедир чылыг киирбинмээн. Сентелге барык кылдыынаан. Театрның тудуу — РСФСРниң Күүгине шаңналын алган болгай. Ол хирезинде оон дээвириниден дамдылаары уламчыдавышаан. Оон сентелгеликке чарыгдаан 210 муң рубль куруг барган. Радио-чырык, баш таартыр чер, складтар, чогаалдыкчы цехтер сезонга белен эвес. Ол ышкаш кадрлар айтырыы бала үзе шинтпирлеттинмээн. Театрда шин тургузар болгаш хөгжүм кежектериниң эргелекчилери чок. Кол инженер базала тывылбаан. Билет тарадыр, садар ажылдарны харыылаар администратор бөгүнге чедир чок. Бээин чадаарда, буфетке ажылдаар кижилер, кассирлер, вахтерлар дээш, өске-даа ажылчыннар чок болуп артпышаан. Оон кадында орус болуктуг режиссёру Михаил Косман сураглаарга сураа үнмес, ис чок читкен. Театрның ажыттырар сезонунга чедир каш хонуг арткан. Чаңгыс сөс-биле чугаалаарга, театр сезонунга белен эвес. Ынчангаш, бир болза бир-ийи ай дургузунда белеткел ажылдарын чоруткаш, ам сезонну ажыдып болур дээрзин ыыва белүүтүң режиссёру Ирина Лопсан, артист Зоя Байыр-оол, режиссёр Каадыр-оол Сагды, өске-даа артистер шыңгыы иегээн болгаш дүвүрээзинниң тускай онза комиссиязын тургускан.

Театр сезон ажыдыышкынына белен болур бе, азы айтырыгны өскээр канчаар шинтпирлээрим октябрь 4-те болур хөгжүм шии театрының коллектив хуралы шинтпирлээр. Ол дугайын солунга база катап чырыдар бис. Байдал бөгүн дүвүренчиг болуп артпышаан.

Сарыг-оол КУУЛАР.

ДААРТА

БИР ДУГААР КИРЖИРЛЕР

Дагестан АССР-ниң төвү Махачкала хоорайга октябрь 3-тен 7-ге чедир Бүгү-россия фестивалы болуп эртер.

Аңаа чүгле көдээ херээжеи спортчулар, ажылчыннар киржир. Херээженнериниң көдээ культура-спорт фестивалынга РСФСР-ниң автономнуг республикаларының, областарының, автономнуг округтарының төлээлекчилери баар болгаш спортчу база ажылчын мергежилге маргылжырлар.

Фестивальдың программазы кончуг солун. Ында хол бөмбүү, ГТО-ның бүгү чадалары, стол теннизи, автомобиль башкарары, инек саары, улусчу чогаалдылганы боттарынгыр уран чүүлү кирип турар.

Бистиң республиканың төлээлекчилери аңаа бир дугаар барып киржир. Командазы республиканың «Урожай» спорт клубунуң директору И. Б. Кувезин удуртуп чоруур. Командаңың составында Чадаанада райпо чолаачызы Римма Монгуш, Чөөн-Хемчик районнуң «Большевик» совхозунуң саанчызы Жанна Монгуш болгаш хол бөмбүкчүлери кирип турар.

Аңаа олар өске девискээрлериниң төлээлекчилери-биле арга-дужулга солчуурлар. Ындыг фестивальды бистиң республикага моон соңгаар организастаарын планнап турар.

(Бистиң корр.).

КЕЗЭЭДЕ ЧОН ДЭЭШ, ЧОНУ-БИЛЕ АЖЫЛДААР

Бай-Тайга районнуң XIII партия конференциязынга олурушкаш, ажыл-биле чугаалаарга, ук районнуң партия ажылында чал чүлер бар ирги-дең-ажык-ла кулак салып-дыннаачы. Чүге дээрге, амыдыралывыс шаг-үе чаа ирги-бүлүү ажылдарны иштеп турар. Оон башка бурунгаарлап шыдавас бис.

Кандыг-даа хуралдың, эң илаңгыя отчет-сонгуулдалыг конференцияның кончаар болуп эртеринде баштай-ла иштеп үжуктаар, сүлүг шын, неделдиг чугаалы иштеп аспезел, көзеп каар. Иин чыл дургузунда кылын келген ажыл, эртиргеш дурал-суглаалда хөй болбайн аан. Партия райкому ажыл-агыйга кирипрес, командылавас деп айтышкынныг болза-даа, демей-ле бүгү районда экономиктиг болгаш социал хөгжүлде дээш бүрүү-биле харылаар деваан. Ынзыг болганда, партия райкомунуң оргчёттуг властелия белеткеп тура, иштиң секретарь Х. Б. Сагаан-оол кайы-бир адырның ажылының дугайын мээлэ сайгарарын бодаан. Ынчангаш хөй айтырыгларның шүптүзүн чырыдар дээр болза «хойтакпактаң» каапкаш ол болур. Моңу удуртулга болдурган, чүге чаңгыс айтырыгны — Бай-Тайга районнуң партия амыдыралында чаа чүү барын иомчукчуларга танышгыларын оралдакшын көрейн.

Идеткелден одуруглар: районнуң ажылдакчылары тускузе эге организацияларга быжыглаттынган, партияның организовстыг болгаш полит-массалыг ажылынга практиктиг дузалаш чедирип келген.

Понеделник санында планнералары ийнги секретарь эртирер. Эрткен неделяга кылган анализтер, келир уезе чүү кылырын планнаар, чамдык харысалгалыг эштерни информациязын дыннап турээ.

Райкомнуң улузу понеделник, вторникти эге организацияларга барып, дуза чедирериниң хүннери кылган. Партия организацияларының ажылын идепкейжидер, оон секретарьлары-биле ажылды холга алган. Ай санында-ла оларның өөредилгеанн кайы-бир организациязын базазынга эртирерин практикалап келген. Үнүүшкүнүүт кичээлдер «Тээли», «Мурнакчы» совхозтарның базазынга, районнуң кижи эмнелгезинден партия организациячыларга эрткен. Секретарьлар ол кичээлдерге докумснтилер белеткеп, ажылдарын, хурал-ы белеткеринден база эрткүлеринде киришкен. Оон түнелеп СЭКП райкомунуң бюрозунга чугаалашкан. Районнуң амыдырал хандырылга бүдүрүлге эргелиндө эге организацияларда четимчелиг.

Коммунистериниң авангардчы ролюн база эге организацияларның дайынчы арга-шинээн бедидеринде республика көрүлдезинге киришкен. Оон түнелеп СЭКП райкомунуң бюрозунга чугаалашкан. Районнуң амыдырал хандырылга бүдүрүлге эргелиндө, эге организацияларда четимчелиг.

Коммунистериниң авангардчы ролюн база эге организацияларның дайынчы арга-шинээн бедидеринде республика көрүлдезинге киришкен. Оон түнелеп СЭКП райкомунуң бюрозунга чугаалашкан. Районнуң амыдырал хандырылга бүдүрүлге эргелиндө, эге организацияларда четимчелиг.

Отчёт дыңнаары, характеристика балыглаары «Мурнакчы», «Бай-Тал» совхозтарда парткомнарда, райпода, Тээлинин № 1 школазында, амыдырал хандырылга бүдүрүлге эргелиндө эге организацияларда четимчелиг.

Коммунистериниң авангардчы ролюн база эге организацияларның дайынчы арга-шинээн бедидеринде республика көрүлдезинге киришкен. Оон түнелеп СЭКП райкомунуң бюрозунга чугаалашкан. Районнуң амыдырал хандырылга бүдүрүлге эргелиндө, эге организацияларда практиктиг дуза чедирер, бригадаларда, агитквартираларга улус-биле ужуражыр.

Райком хүннериниң эрткенин чон дуралынга түнээш, аңаа районнуң хамаарышкан организацияларның удуртукчуларын чалаап, чонуң тургускан айтырыгларын шинтпирдээр апарган.

Партия райкомунуң секретарьлары Шүй, Дапсы-Аксы, Бай-Тал суурларга улустуң хүү айтырыгларын талазы-биле хүлээп алгылаан...

Үстүнде фактылардан алыртга, шынап-ла, райком отчёттуг үениң дургузунда чамдык чаа чүүлдерни кылып келген-дир. Иэктежде ынзыгдыр. А бистиң ам көдүргеп айтырыывыстың талазы-биле делегаттар чүү дээнил, оларның саналындан база маңаа киирери черле артык эвес:

«Тээли» совхозтуң партком секретары Мария ООРЖАК:

— Айтырыгларны райком хөйүү чугаалакан, а түнелеп эвээш. Эң-не шаптыктыг чүве — кем-херек үүлгедин кызырылбаан. Чүге дизе райком, парткомнар болгаш эге организациялар кижилериниң идепкейин кем-херек үүлгединге удур моонцел шылаваан. Кижилер-биле хүн бүрү харылзаа чокта, чүнү болаан турарын билип албаанда ажылдаары берге. Бодүүн чон-биле харылзаа дыка кошкак.

Тээли кедээ Советиниң күүскомунуң даргазы **Салбак ДОПУЛ:**

— Чонуун чүрттээн турар черинээ айны-биле ажыл кошкак. Чүгле кижилер-биле, чон-биле ажылдаар, ынчаш кем-херек үүлгедин хөй. Ол дээш удуртукчулардан кымдаа негелбейн, айтырбайн турар. Оор база көвүдээн. Хөй чугааны сонсаткаш, ажылдаар херек, ажылдаар.

«Мурнакчы» совхозтаа делегат Очур-оол САРЫГ-ДОНГАК:

— Партия организацияларынга үстүүртен айтышкын берген, ажыл-агыйга хол дегбенер дээн. Ынчангаш улустуң хөлү салдынган. Обком сөлдүнээ. Онза бодукун чүрттиштинге ажылды кошкатпас херек. Джыд чок улус хөйдүр. Аныктар ортузунга ажыл чок, көзүлбес-тир. Чонбиле ажылдаза, улустуң аалоранынга барып, ажы-төлүүн, боттарының-даа чүрттаага байдалын көрзүн. Машина-техника-даа бар-дыр. Ам райкомнуң чаа составы хамык айтырыгны шын шинтпирлезин, Адывысты сыкпаалынар.

«Кара-Хөл» совхозтаа делегат **Күжүгет БАЛГАН:**

— Бергени ажын эртери-биле бир янзы көрээлиер, ажылдаар бөлүктерден турбуесса? Солуудан номчудум: Хову-Аксыда бушцыг өг турбуекан-дыр. Ында улус ажылдап турар. Оң бир кижи составтыг. Оны бистер көрзүвүссе, үлегүрин эдерзе чүл?

Санал бергеннеринден чугаазында, ийи делегаттан ангыда, колдуу-ла райкомну шүгүмчүлээн-дир. А отчётта эки чүүлдерни хөйүү айтыкан. Чүге мындыг ийи янзы боон турарыя? Райкомнуң чаа ажылы чон аразынга тараваан ышкажыл. Ол чаа хевирин мээсе чон ам-даа эскербээндир. Делегаттарның еагыш аарып турары бө үстүзе кирген одуруглардан илден.

Конференция чаа составты чажыт бадылаашкын-биле соңгаан. Шилиге улуг болган РСФСР-ниң Компартиязының Бай-Тайга райкомунуң бирги секретарына Х. Б. Сагаан-оолду, ийнги секретарыга Ч. А. Сааяны, секретарыга тургач кидлис эргеленчизи С. Д. Демдекти бадылаан. Райкомуң партия комиссиязының даргазынга С. С. Хертек бадылаткан.

Чаа состав санал-шүгүмчүлелден түнелеп үндүрүп, чон аразынга ажылдаар болза, ынчаш ам бодуунга соруглазын шинтпирлеп шыдаар.

Седен ХЕРТЕК.

Коммунист, ооң ажыл-херээ

БИЧЕ СЕТКИЛДИИНДЕН

Ленинчи партиниң кежигүү бедик ажа үелүгтүг болур дээш, Шалдаак Лама-Сазоновна Ондар онзашкаа ажыдыл, партийжи даалгаларны ак сеткилиг күүседип, хөй иштиниң хөрээнге идепкейлиг киржип чоруур төлептиг кижилерниң бирээзи. Сөөлгү чылларда ол Сүт-Хөл районнуң күркамгалал инспекциязында агентилеп ажылдап турар. Кандыг-даа ажылга белеи чүве кайда боор. Бо база чон-биле ажылдаар, чугаалажыр, агитация чорудар ажыл болур. Ындыг болганындан билиг, мергежил, кижилер-биле эптиг, чөптүг, ышкы чугаа-соот херек. Шак ындыг эки шынарлар Шалдаак Ондарда бар. Аңаа бижыглаан районнуң кижи эмнелгезинин, Сүт-Хөлдүң ортумак школазының коллективтери хөй кижилиг. Чүгле эмнелгеде безин үш чүс ажыг кижи ажылдап турар. Оларны болгаш ажы-төлүн күрүне камгалалының (страхованиениң) янзы-бүрү хевирлериниң хаара түдер дээш биче эвес ажылды чорутқан, оон түнелиниде бо организацияларның кежигүннериниң 70 ажыг хуузу камгаладып аган. Ол болза коммунистин онаашкан херээнге кызымаан, харысалгалыын көргүзүп турар-дыр. Ынчангаш төлептиг ишчи коллективниң ажылдакчыларының ортузунда организастаан социалистиг чарышка шаңналдыг черлерин ап, мактадып келген. Шалдаак Лама-Сазановна бодуунуң чедип алган күш-ажылчы челнишкиннеринге кажан-даа ооңурган, мактанмас кижи, харын-даа оңу канчап улам көвүдеир дээш күжүн, билиин, мергежилин үнүдүрүп чоруур.

Коммунист Ш. Л. Ондар хөй-ниитиң ажылынга эң-не идепкейлиг кижи. Аңаа коллективте харээжиннер болүүнүң ажылын харылаар партийжи даалганы берген. Районнуң күркамгалал инспекциязында хөй нуруузунда херээжиннер ажылдап турар, ындыг болганындан оларның ортузунда күш-ажылдың сагыла-чурумун быжыглаарынга, уруглар кижизидилгезинге хамаарышкан болгаш еске-даа айтырыгларны кылырының хемчеглерни ап турар. Хөй уругнуг не кижи болганы-биле школачыларны төлептиг ажы-чаңга өөредип, кижизидеринге доктаамал киичээнгейин салып чоруур. Школага төрелдер комитединге сонгуудуп алгаш, ада-иелер-биле харылзааны быжыглаар, өөредилге-кижизидилге ажылын экижидер дээш идепкейлиг ажылдаан.

Шалдаак Лама-Сазановнаны пенсиялай берген, ындыг-даа болза онаашкан ажылын эки кылып, хөй-ниитиниң херээнге идепкейлиг киржип, чаңгыс чер-чурттугларынга, уругларынга үлегер-чижээн көргүзүп чоруур.

Таан-оол ХЕРТЕК,
Сүт-Хөл район.

ХОВУ-ШӨЛ-БИЛЕ ЧҮРЭЭ ТУДУШ

Ол дүштеки чем соонда хензиг када дыштаны аваан, буга унунда одаг чоогунда тал хелегезинге дээрже өру көрүп алгаш, мезен боданып чыткан. Чаныңдан матпадак ужуп үнгеш, караш дээш чидө берген. Оон база катап сигенге иээп хонуптарын ол шөлдүн ээзи билир. Чаагай сигенин тарып өстүрген бо кижи хүнге чылый берген черге чыдарга бажының кырында сигенниң узун уннары тутчу берген чайгаанын, чассыткаңзыг сымыраичыл турган. Дээр кылаң аяс, Хүн мырынай баш кырында, ортшээл чокка чиртип-ле турар. А мында, сиген аразында, серидин болгаш холчок шыксыг. Янзы-бүрү курт-кымыскактар изиңнин билбейн, олбо маңнашкан.

Чайын Үстүү-Бош-Даг саарынга черле ындыг: сиген чүректи өөртүп кедир, артында-ла терең чыды чаагай. Салгын хадын кээрге ногаан чалгыглар ышкаш, чиргилчин дег талыйтыр чидиңейинн чоруй баар. Кижи көрүп мага хаамас. Бойдустуң бо чараш чурумалы үр-ле мынчаар чытпас, үе далаштырың кээр. План-хүлээлгем бар болгай дээш, төрээн черинниң каас-чаражын магадап чыткан кижи тура, халаап, бөгүн база дүүнгүзүү дег күженишшинниг иженин киритпер. Хүлээнгеш күштүг. План улуг. Чаражын чаптап, кайган турар харык чок, сиген хөй херек. Аазапкан сос кончуг. Сигенни чидириг чокка шынарлыг кезип, болүп, сараатган алыры — ажылдың кескү түнелеп ол. Хөй удаа төккен дернин чандырыы, бериишкини, уйгу-чыдын чок баргаң хонуктарың оорушкүзүү ол ышкажыл. Амыдыралчурттаарынга хереглээр, алыр акша-шалыңның хемчээли-даа оон хамаарлыр. Хүннер чыллгаш, неделя, айлар болуп эртип турза-турза, сиген кезилдези, ажаан алымшкын үеэн билдиртпейн чеде хонуа келген. Бо шөлдүн чогум ээзи — «Бай-Тал» совхозтуң арендатору Натпит Ооржакович Чыдат.

Ийи бижилиг звено 40 жире гектар шөлдү ажаан хайгаараары ындыг-ла амыр эвес дээрзин ооң кожалары Маңнай Шуруң-оол, Бүрүткел Ооржак, Баймеон Ооржак, Сергей Мөчең, Өлчеймаа Севээн болгаш өскелер-даа бир үй-биле бадыткаан. Шынап-ла, Натпит Ооржакович Чыдат балдыр-бээжеп бичии оолчуган тургаш-ла, чемгеринчи не-черге дорт хамаарылгалыг өскен болгаш, аташ-бойдустуң ажакалалыы-даа хууда хайгааралдары-биле кончуг эки билир кижилериниң бирээзи. Бо төлептиг ишчинии допчу намдары тодаргай. Бөдүүн ажылчыы. 53 харлыг. Алды уругнуң адазы. Ийи чыл улаштыр арендатор болуп ажылдап турар. Чер ажылынга чээрби хар четпейн чораап инижиккеп. Назынының хөй нуруузун суггатчылап эрттирген. Коллективизация, колхоз, совхоз үезинде аарсаар ажыл кылып чүдүрүккеннгаш төлептиг ишчи коллективниң ажылдакчыларының ортузунда организастаан социалистиг чарышка шаңналдыг черлерин ап, мактадып келген. Шалдаак Лама-Сазановна бодуунуң чедип алган күш-ажылчы челнишкиннеринге кажан-даа ооңурган, мактанмас кижи, харын-даа оңу канчап улам көвүдеир дээш күжүн, билиин, мергежилин үнүдүрүп чоруур.

Коммунист Ш. Л. Ондар хөй-ниитиң ажылынга эң-не идепкейлиг кижи. Аңаа коллективте харээжиннер болүүнүң ажылын харылаар партийжи даалганы берген. Районнуң күркамгалал инспекциязында хөй нуруузунда харээжиннер ажылдап турар, ындыг болганындан оларның ортузунда күш-ажылдың сагыла-чурумун быжыглаарынга, уруглар кижизидилгезинге хамаарышкан болгаш еске-даа айтырыгларны кылырының хемчеглерни ап турар. Хөй уругнуг не кижи болганы-биле школачыларны төлептиг ажы-чаңга өөредип, кижизидеринге доктаамал киичээнгейин салып чоруур. Школага төрелдер комитединге сонгуудуп алгаш, ада-иелер-биле харылзааны быжыглаар, өөредилге-кижизидилге ажылын экижидер дээш идепкейлиг ажылдаан.

Шалдаак Лама-Сазановнаны пенсиялай берген, ындыг-даа болза онаашкан ажылын эки кылып, хөй-ниитиниң херээнге идепкейлиг киржип, чаңгыс чер-чурттугларынга, уругларынга үлегер-чижээн көргүзүп чоруур.

Таан-оол ХЕРТЕК,
Сүт-Хөл район.

СЕНАЖ САЛЫРЫН ДООСКАШ...

Таңды районда «Сосновское» дуржулга будурулге ажыд агыйының Кара-Суг бажында № 1 хову-трактор бригадазында ажыл-ниң адаптырган. Бригадир Николай Степанович Чупинге дүшүелинде бригада төвүнге ужуражы бердинис. Ол кады ажылдан турар эш-оорүмүң болгаш иинти бригадада байдалдың дугайында мынчаар таныштырды:

— Частан эгелеп бригаданың кежигүннери иидыг ажылдаан. Кижилерниң ажылдаарынга, дыштанырынга таарымчалыг байдалды турлагда тургускан. Аъш-чемнин ховар белеткеп турар. Эът, сүт, сметана болгаш ногаа аймаа-биле хандыртынган. Механизаторларның тура-соруу быжыг. Ам эртен кезилдеш дооскаш, дөрт дугаарлыг бригадага дүзелажыры-биле чоруптар бис. Мал чеминге хереглээр 5000 тонна сенаж салыр планныг турдувус. Херек кырында 8000 тонна чеде берди.

Турлагдан чоруткаш, сенаж салып турар черге бардывыс. Ында ажылдаан техниканың дааш-шимээнин алдын-сарыг ховуга аян тутканзыг, тааланчыы дегет. Аңаа эскерген чаа үүлүм болза, бир трактор сенажты кестирбишаан, дөрт-ла машина кырынче оозун бүлүүртүп чор. Ооң башкарыкчызы Иван Доржукай: «Эртиен чазын чаа трактору хүлээп алдым. Эки чүвези аңгы трактор сөөртпес, чүгле боду чоруур. «Е-261 с» маркалыг үүрмектекчи-дир ийин. Ону Германиядан кылган. Артык иезектер тывылбас. Эки кылын алыр болза бүзүрелдүг-ле эт-тир. Республикада мындыг трактор түгле ийи. Бирээзи менде.

Сенаж иезилдезинде трактурист комбайнерлар Юрий Оюн, Сергей Отеп, Валерий Житков, чолаачылар Михаил Чүлдүм, Сергей Сартыыл, Петр Чүлдүм олар кезилденип эгезинден эгелеп ажылдавышаан, ажылды төндүрүп турар.

Вячеслав МОНГУШ.

ЧУРУКТА: Кезилде; Тракторист И. Доржукай биле чолаачы К. Монгуш.

ТУДУГЖУНУҢ ХОМУДАЛЫ

Кижи бүрүзүнүң кылып чоруур ажылы хире-шаа-биле хүндүткелдиг. Мен маңаа бодумнуң ажылымның дугайында кысказы-биле чугаалап көрейн.

Хоорайга кээп, тудугжулап ажылдап эгелээнимден бээр 7 чыл чеде бердим. Ол үеним иштинде баштайгы панель бажыңның таваан салыштым, бо хүннерге чедир, кайысылалдың мурнуу микрорайонунга элээп хөй бажыңнарны ажыглалга киргиштим.

Кода-хоорайның хөгжүлдези, оон даштыкы овур-хевирин тудугжүүнүң кызымак ажылындан база кол хамаарыжыр. А мээн бир хомудан чоруур чүүлүм чүл дээрге, чылыг, чырык бажың-балгатты тудуп каарга, ооң чурттакчылары ону каминиг эдилээрки бодавас, арыг-шеверин сагывас, иштиндаштың шокарлаар, бок төгер тускай черни белеткеп каан турбуже, богун өскээр төгер боор-дур. Тараан ыяштарны өш-биле сый бастырар, уруглар ойнаар шөлдерге машина-балгадын тургузар хамаатыларны чок деп болбас. Шак мындыг байдалды чаа туттуңган мурнуу микрорайонга хамаарыштырып болур. Ында чазын олурткан ыяштарның үүле дезү артып калган. Оон ажаалда-тежээлдези дээш сагыш салып турар кижи чок.

Бажыңнар даштыы аштаар аштакчыларның ажылын үнелеп көрбес, бок төгер хоолайларны чүү-хее-биле дүй төпкеш, сагындырбас, ол бистиң хереэвис эвес, акша-төгерим ап турар кижилерниң хереэдир дээр хевирүүр олурарлар.

Хоорайывыска моон-даа соңгаар хөй кат бажыңнар немежир, ол үлам каас-шинек хевир киирер. Маңаа тудугжулардан ангыда чурттакчы чон база бодуунуң үлүг-хуузун киргиштирер ужурлуг. Бир эвес кижи бүрүзү чурттап олурар оран-савазының байдалы, чаагайжыдылгазы, арыг-шевери дээш кызар болза, кайы хире магалыг болур ийик.

Салчак-оол СЕРЕН.

КЫРГАННАРНЫҢ МЕРГЕЖИЛИ – БАЙЛАК

Эртиен айда «Хемчиктиң сылдызы» солунга кожавыс Бай-Тайга районнуң хөөчүнары боттарының билиин, дуржулгазын, мергежилин аныктарга дамчыдып бээр дугайында кыйгырыын парлаан чүве. Ону Барыын-Хемчиктиң шак-ла ындыг хоомуй кижилери таныжаан, утаан-сарыылдыг, холу-биле ажылдап чораан, тыва чоннуң ырлын чорааны, ам арай уттундурүп бар чыдар мергежили — чазаныр, быжаннаар, дарганнаар аргаларын аныктарга дамчыдып берген болза деп күзелин чугаалажып олурганыл дыңналым. Кымнарыл ол, чүнү ыңгыр ышдаар улустуң? Шаанда улустуң нарын чаңгыларын кылып чораан шеверлер-дир. Аңгаты чурттуг, ам 75 харлыг Куулар Начын. Барлыктан Хомушку Дарбый-оол, Кызыл-Мажалыктың үндезин чурттакчыларының бирээзи Куулар Мамыт-оол олар ийин. Болар дээрге узун назынының дургузунда кодүрбээни хонээ, корбээн чүвези чок кырганнар-дыр.

Аныктарны ажылче хаара тудар, кем-херек үүлгедир чоруптуг эвээжеишпите киржип, боттарының мергежилин улуска өөредип каар дээн улут күзел оларда кыптыкан. Оларда, чижээ, ог ыяжы кылырының янзы-бүрү дериг-хереселдери-даа бар. Ынчангаш олар аныяк малчыннарга детикимче-дузалаа кылдыр ог ыяжын чазап бээр-дир деп шинтпирлээнер. Шаандан тура-ла ог ыяжы чазаар кижилер ховар турган болгай. Куулар Начын өгнүң бүгү хереселдерин — харааачазындан эгелээп чазап турар. А Хомушку Дарбый-оол хараачалап өскезин, а үш дугаар кырган — Куулар Мамыт-оол өгнүң эргин-хаалгазын, аптара-шургуулдазын кылыр. Болар демнежип ап болур улус-тур. Бисте чамдык улустуң чазап кылганы ог ыяжы, өгнүң өске-даа эт-севиин шынары куду, чараш эвес болур болгай.

Бистиң шак мындыг мастерлеривисти чаңгыс черге-даа болуп алгаш, уран талантызын ажыглаар, аныктарны ол аргага өөредир болза кайы хире-дир, че. Оларны районда чоннуң амыдырал хандырылга бүдүрүлге эргелеп чүге бир цех (болук) кылдыр тургузуп, ажыглап болбазыл? Кырган улуска боттары ыяш-материал белетизери, сөөртүр ындыгла белен эвес, транспорту бар эвес. Бо мастерлер эш-өөрүнүн, улустуң дилээ-биле билир чүүлдерин чазап берип чоруурлар. Ооң өртээ, бир-тээ, таныш-көрүш болганда, база бир янзы — чинн.

Малчыннарның амыдырал байдалын экижидери-биле чамдык совхозтарның удуртукчулары сагыш салып эгелээни өөрүнчүг-дүр. Ону солуннардан номчуп тур мен. Чижээ, бистиң районда «Хемчиктиң» директору эш Идам-Сүрүң малчыннары эки ажылдаар болза, совхоз оларга огнү халас бээр бис дээн, солунга ону чоокта чаа чырыттыы. Чон ындыг бодалды ажок детикип чугаалаажып тур. Районда кырганнар, өскээр чугаалаарга, хоочуннар чөвүлели бар, мындыг шеверлерни, күзелдиг кижилерни учётка ап, оларга детикимче-дузалаа көргүзер болза эки-дир деп бодаар кижи-дир мен. Бо пенсионерлер бо чылын ха-дунма, доргул-торел улузунга 2-3 ог ыяжын, хереселдерин чазап бергеннер. Өгнүң ыяжын, ооң дериг-хереселдерин шевер, кызымак кижи кылырга чараш болгаш көрүштүг, ындыг өглерге чурттаксанчыг-даа.

Амгы үеде чамдык малчыннарның өглерин дерип, кылып алганының сагынгырын, чараның көрүнер даан: иштин дургаар кожегелеп алган Алтара, хааржаа, оруннары, чемоданнары чараш. Чамдык районнарның, эң ылаңгыя Каа-Хем, Бии-Хемде кадарчыларның өглери, ажыы-биле чугаалаарга, көрүш чок, чайын чамгыктары харын кара-саазындан кылган майгын-даа эвес, бажың-кладовка-даа эвес үүлдерде чурттап олурар болгай. Эпчок-даа ышкажыл, Аалдарга даштыындан-даа улус кээп турар апарган-дыр. Чоннуң, нацияның — тывалариның ат-алдары деп чүве бар болгай. Ынчангаш чайгы үеде мадчын өг-бүле бүрүзү ёзулуг тыва өглүг. бүрүн дериг - хереселдерлиг, онзагай болур ужурлуг деп бодай-дыр мен. Мээң бо саналымны, бодалымны эш-өөр, чоп үүг деп бодаар ирги?

Сарыглар СЕРИН-ООЛ.
Кызыл-Мажалык.
Пенсионер.

ПАРЛАЛГА ХООЙЛУЗУНГА ДҮҮШТҮР

1990 чылдың июнь 12-де ССРЭ-ниң Дээди Соведи «Парлалга болгаш массалыг информацияның эске-даа чепсектериниң дугайында» Совет Социалистиг Республикалар Эвилелиниң Хоойлузун хүлээп алган. Ол 1990 чылдың август 1-ден эгелеп күштүг апарган.

Хоойлуун хүлээп алыышкыны ниитилелдиг демократчыдылгазы-биле холбаалыг болганы чугаажок.

Эрге-чагырганың тотальтарлыг ёзу-хуруму турда, ажык-чарлыг чорук кыгдаакар, үзел-бодалдың башкаларга хоралыг буржуазчы угланышкын кылдыр саналын, а массалыг информацияның чепсектери айтышкын-биле ажылдап турган. Бистиң хүнерге чедир массалыг информацияга ажык эвес, шынгыы хайгаарал турганын чажырып шыдавас бис.

ССРЭ Конституциязында көрдүнген сөстүң, парлалганың хостуунуң дугайында нормалар сөс кырында эвес, а херек кырында күштүг болуруун хоойлужудулга базазы тургустунганы бо. Чагырып дужаар башкарылга турда Хоойлу эргежок чугула турбаан. Массалыг информацияның чепсектери үстүнден келген ниизы-бүрү инструкцияларны удуртулга кылып турган.

Хоойлуда бижиглаттынган кол-кол принциптерге болгаш дүрүмнерге доктаап көрээлиптер.

Хоойлу 39 үүлдү хаара туткан, 7 эгеден тургустунган. Бирги эгеде ниитилер дүрүмнер бижиглаттынган, ийиги-зинде — массалыг информацияның чепсектериниң ажыл-чорудулгазын организастаары, үшкүзүнде — массалыг информацияның тарадылгазы, дөрткүзүнде — массалыг информацияның чепсектериниң хамаатылар болгаш организациялар-биле хамаарылгазы, бешкизинде — журналистиң эргелери болгаш хүлээлгелери, алды дугаар эгеде — массалыг информацияга адырыга бүгү-делегей чергелиг кады ажылдажылга, чедиргизинде — парлалга болгаш массалыг информацияның эске-даа чепсектериниң дугайында хоойлужудулганы хажыткаңы дээш харысалга.

Ниитилелдиг моон соңгаарлы демократчыдылгазынга Хоойлуунуң 7 үүлү кончуг улуг ужур-дузалыг. Аңаа дүүштүр алырга, массалыг информация чепсектерин тургузуп алыр эргени үүле улус депутаттарының Советтеринге, күрүне органнарынга, политиктиг партияларга, хөй-ниити организацияларынга эвес, а массалыг шинчээшкиннерге, чогаадыкчы эвилелдерге, кооперативтерге, шажын-чүдүлге болгаш хамаатыларның оон-даа эске каттыжышкынналарынга, Хоойлуга дүүштүр тургустунган күш-ажыл коллективтеринге, а ол шыкаш массалыг информацияның хөйге тараткан периодика хевирлиг үүлдери-дир.

ССРЭ улустарының дылдарының дугайында Хоойлуга дүүштүр, күрүне ССРЭ хамаатыларынга массалыг информацияның ниитилелдиг база шинчүүлин тура, бодунуң төрээл дылын «ажыл»-ларының эргезин хандырып турар.

Үүлүге дүүштүр моон соңгаар парлалга болгаш массалыг информацияның эске-даа чепсектериниң дугайында Хоойлуунуң 5 үүлүнүң бирги кезээнге удурланышкак болза.

2. Бир эвес бүрүткеп турар орган моон мурнуида-ла шак ындыг аттыг массалыг информация чепсээнге хереченнерин берипкен болза.

3. Бир эвес билдиринишкин массалыг информация чепсектериниң ажыл-чорудулгазын соксадыр дугайында шинтпирниң күштүг болуп киргенин хүнүлдеп бээр эрткен чылдың тоңчүзүнде киргени болза.

Массалыг информация чепсээниң үндүрүлгезин үндезилекчи азы ону бүрүткээн органның, чок болза судтуң шинтпири-биле соксадып болур.

Массалыг информация чепсээниң редакция Уставы журналистер коллективиниң ниити хуралынга хүлээп алдынар болгаш ону үндезилекчи бадылаар.

Ук Хоойлуунуң үндезинниге дүүштүр редакторга (кол редакторга) массалыг информация чепсээниң ажыл-чорудулгазынга хамаарышкан негелдемерниң күүседлери дээш харысалганы онаар.

Үндүрүлге бүрүзүүн тараадылгазын редактор кижи чырыкче (эфирже) үндүрериниң дугайында чөпшээрелди бергенде чорудар.

Бо Хоойлуну хүлээп алырының бетинде чедир, хоойлу ёзугаар массалыг информация чепсектериниң хамаатылар болгаш организациялар-биле хамаарылгалары тодаргай тавыштынмаан турган, ооң түнелинде информацияны алырынга, авторларның материалдарының ажыглалынга маргылдаалар үнүп турган, чаалгалар болгаш харылар чамдыкта парлаттынмайн турган.

Амгы үеде Хоойлу хамаатты кижи бүрүзү массалыг информация чепсектерин тавыштыр күрүне органнарынын, хөй-ниити каттыжышкыннарының, албан-дужаалдыг кижилериниң дугайында шын үнделиниң шалыпкын дыңнадыгларны алыр эргелиг дээрзин айтыкан. Шак ындыг информацияны массалыг информация чепсектеринге күрүне органнары, хөй-ниити каттыжышкыннары, албан-дужаалдыг кижилер албан бээр ужурлуг. Ойталаан тавыларгаларда үстүкү органга азы албан-дужаалдыг кижиге, а оон соонда, судка хомудалды киирер.

Бир эвес хоойлуда көрдүнмээн чүве болза, кым-да редакция материалын үштуруп албадаар эргези чок.

Номчуучулар материалдарын парлап үндүрүп тура, сөүглелдиг редакторлаашкының, кызырыышкыны оон утка-шыкарын ескертпейн чорудуп болур.

Хамааты кижи азы организация шынга дүүшпейн турар, оларның арын-нүүрүнге, аттарының бужартадып турар парлаттынган дыңнадыгларның бүрүү шавыышкынын негеп болур, а ол шыкаш ол-ла массалыг информация чепсээнге үк парлаттынган үүлүге хамаарыштыр бодуңуң харыызын бээр эргелиг.

Бир эвес парлаарындан ойталаан тавыларгада, сонуургалдыг хамааты азы организация ай дургузунда парлаттынган үүлдүң үнген хүнүнден бээр чыл иштинде судче хомудалды киирип болур.

Хоойлуда көрдүнгенниң ёзугаар, информацияның чарлап болбазының онза тавыларгалары барын кижи бүрүзү билзе чугула. Массалыг информация чепсээниң редакциязы дараазында үүлдерни кылыр эргези чок:

1. Дыңнадыг берген кижи (суд иеген келген тавыларгадан өскеде) ооң адын чарлаазын дилээнде, ону чарлап болбас;

2. Баштайгы истелгениң түнелдерин прокурориун, истекчиниң азы байысаакчының бижимел чөпшээрели чокта ону чарлавас;

Назы четпээн корум-чурум уреткинниниң чөпшээрели азы оон хоойлу ёзугаар төлээзиниң чөпшээрели чокта анаа хамаарышкан кандыг-даа информацияны ажык-чарга бербес;

3. Бодуңуң дыңнадыгларынга тодаргай херекке хамаарыштыр суд сайгарылгазының түнелдеринге баш бурунгаар шинтпир үндүрери азы оондаа өске аргалар-биле шинтпириниң азы шинткелдин хоойлу ёзугаар күштүг апаарынга чедир үеде судка ыйдыышкыны кылыры болдунмас.

Хоойлуда журналистиң эргелери болгаш хүлээлгелери база көрдүнген.

Журналист информацияны дилээр, алыр болгаш тарадыр эргелиг, ол профессиональ журналисти хүлээлгелерин күүседип турда, албан-дужаалдыг кижилер ону хүлээп алыр ужурлуг. Кино-фототехниканы ажыглап тура, кандыг-даа бижидилгени чорудар, авториун чажыдын камгалаар болгаш Хоойлуда көрдүнген оон-даа өске эргелерлиг.

Журналист дараазында үүлдерни күүседир хүлээлгелиг:

1. Ажылдап турары массалыг информация чепсээниң ажыл-чорудулгазының программазын боттандырар, редакцияның Уставын удуртулга болдургаш, дамчыдып турары информацияның шынныын хамаар редакторуун азы редакцияның даскаал даалга Хоойлуга дүүшпес, аңаа карышкак болза, оон ойталаар, хамаатыларның национал, ат-алдарын, хоойлу ёзугаар эргелерин, эрге-ажыктарын, организацияларның эргелерин, сонуургалдарын хүндүлээр ужурлуг.

Бистиң көрүп турарывыс Хоойлу шинтилелде ажок сонуургалды оттуруп турар, ынчангаш ооң амыдырала херек кырында боттанышкынын чедип алыры чугула.

Кым-бир кижи үк Хоойлуунуң хөй-хөй үүлдери-биле чөпшээрешпес, аңаа улур болуп база чадавас, ынчалза-даа Хоойлу күштүг болу берген болганда, бис ону удуртулга болдурар болгаш сагыыр ужурлуг бис.

ССР Эвилелиниң болгаш эвилелдешкен республикаларның хоойлуларынга дүүштүр алыр болза, сөстүң хостагазын хажыдып, хамаатыларның азы организацияларның ат-алдарын бужартадып, амыдырала дүүшпес дыңнадыгларны тараткаңы дээш, журналистер суд мурнуига туруп, кезекче, административтиг болгаш эске-даа харысалгага онаажын болур.

Массалыг информацияның чепсектериниң ажыл-чорудулгазынче холгаарлаашкын дээш кезекче харысалгазы болгаш 500 рубль чедир торгаал көрдүнген. Массалыг информацияны хоойлуга карыштыр белетээнин болгаш таратканы дээш 500 рубль чедир торгаары көрдүнген, ону улус судьязы онаар болгаш парлалга азы эске арга-биле кылган продукцияның тиражын хамырар.

Массалыг информацияны хоойлуга карыштыр белетээрин болгаш тарадыры чыл дургузунда катаптаттынар болза, ынчан кезекче харысалгазынга онаар болгаш муң рубль чедир торгавышаан, бүрүүлүг кижиниң парлалга продукциязын бүдүрериниг ажыглап турган техниктиг дериг-херекселин дамырып болур азы хавырбайн барып болур.

Амыдыралга дүүшпес мегедыңнадыгларны массалыг информация чепсээ тараткан тарыларгала хамааты кижиге чедиртинген моральдыг когараадың шүүделия эгидерни Хоойлу айтып турар. Моральдыг когараадың (эт-сеп-биле эвес) хемчээлин акшаже шилчидиишкинни суд тодарадыр.

Юрий СТАЛ-ООЛ.
Тыва АССР-ниң юстиция министри.

Мону билири чугула

Болур. Тыва АССР-ниң Дээди Соведи парлалга болгаш массалыг информацияның эске-даа чепсектериниң дугайында Хоойлуну амдыызында хүлээп албаан.

Массалыг информация чепсектерин бүрүткээриндеп ларазында чылдагааннар-биле ойталаар:

1. Бир эвес массалыг информация чепсээниң аңы, оон программалыг соруглагары Хоойлуунуң 5 үүлүнүң бирги кезээнге удурланышкак болза.

2. Бир эвес бүрүткеп турар орган моон мурнуида-ла шак ындыг аттыг массалыг информация чепсээнге хереченнерин берипкен болза.

3. Бир эвес билдиринишкин массалыг информация чепсектериниң ажыл-чорудулгазын соксадыр дугайында шинтпириниң күштүг болуп киргенин хүнүлдеп бээр эрткен чылдың тоңчүзүнде киргени болза.

Массалыг информация чепсээниң үндүрүлгезин үндезилекчи азы ону бүрүткээн органның, чок болза судтуң шинтпири-биле соксадып болур.

Массалыг информация чепсээниң редакция Уставы журналистер коллективиниң ниити хуралынга хүлээп алдынар болгаш ону үндезилекчи бадылаар.

Ук Хоойлуунуң үндезинниге дүүштүр редакторга (кол редакторга) массалыг информация чепсээниң ажыл-чорудулгазынга хамаарышкан негелдемерниң күүседлери дээш харысалганы онаар.

Үндүрүлге бүрүзүүн тараадылгазын редактор кижи чырыкче (эфирже) үндүрериниң дугайында чөпшээрелди бергенде чорудар.

Бо Хоойлуну хүлээп алырының бетинде чедир, хоойлу ёзугаар массалыг информация чепсектериниң хамаатылар болгаш организациялар-биле хамаарылгалары тодаргай тавыштынмаан турган, ооң түнелинде информацияны алырынга, авторларның материалдарының ажыглалынга маргылдаалар үнүп турган, чаалгалар болгаш харылар чамдыкта парлаттынмайн турган.

Амгы үеде Хоойлу хамаатты кижи бүрүзү массалыг информация чепсектерин тавыштыр күрүне органнарынын, хөй-ниити каттыжышкыннарының, албан-дужаалдыг кижилериниң дугайында шын үнделиниң шалыпкын дыңнадыгларны алыр эргелиг дээрзин айтыкан. Шак ындыг информацияны массалыг информация чепсектеринге күрүне органнары, хөй-ниити каттыжышкыннары, албан-дужаалдыг кижилер албан бээр ужурлуг. Ойталаан тавыларгаларда үстүкү органга азы албан-дужаалдыг кижиге, а оон соонда, судка хомудалды киирер.

Бир эвес хоойлуда көрдүнмээн чүве болза, кым-да редакция материалын үштуруп албадаар эргези чок.

Номчуучулар материалдарын парлап үндүрүп тура, сөүглелдиг редакторлаашкының, кызырыышкыны оон утка-шыкарын ескертпейн чорудуп болур.

Хамааты кижи азы организация шынга дүүшпейн турар, оларның арын-нүүрүнге, аттарының бужартадып турар парлаттынган дыңнадыгларның бүрүү шавыышкынын негеп болур, а ол шыкаш ол-ла массалыг информация чепсээнге үк парлаттынган үүлүге хамаарыштыр бодуңуң харыызын бээр эргелиг.

Бир эвес парлаарындан ойталаан тавыларгада, сонуургалдыг хамааты азы организация ай дургузунда парлаттынган үүлдүң үнген хүнүнден бээр чыл иштинде судче хомудалды киирип болур.

Хоойлуда көрдүнгенниң ёзугаар, информацияның чарлап болбазының онза тавыларгалары барын кижи бүрүзү билзе чугула. Массалыг информация чепсээниң редакциязы дараазында үүлдерни кылыр эргези чок:

1. Дыңнадыг берген кижи (суд иеген келген тавыларгадан өскеде) ооң адын чарлаазын дилээнде, ону чарлап болбас;

2. Баштайгы истелгениң түнелдерин прокурориун, истекчиниң азы байысаакчының бижимел чөпшээрели чокта ону чарлавас;

Назы четпээн корум-чурум үрекчиниңиң чөпшээрели азы оон хоойлу ёзугаар төлээзиниң чөпшээрели чокта анаа хамаарышкан кандыг-даа информацияны ажык-чарга бербес;

3. Бодуңуң дыңнадыгларынга тодаргай херекке хамаарыштыр суд сайгарылгазының түнелдерине баш бурунгаар шинтпир үндүрери азы оондаа өске аргалар-биле шинтпириниң азы шинткелдин хоойлу ёзугаар күштүг апаарынга чедир үеде судка ыйдыышкыны кылыры болдунмас.

Хоойлуда журналистиң эргелери болгаш хүлээлгелери база көрдүнген.

Журналист информацияны дилээр, алыр болгаш тарадыр эргелиг, ол профессиональ журналисти хүлээлгелерин күүседип турда, албан-дужаалдыг кижилер ону хүлээп алыр ужурлуг. Кино-фототехниканы ажыглап тура, кандыг-даа бижидилгени чорудар, авториун чажыдын камгалаар болгаш Хоойлуда көрдүнген оон-даа өске эргелерлиг.

Журналист дараазында үүлдерни күүседир хүлээлгелиг:

1. Ажылдап турары массалыг информация чепсээниң ажыл-чорудулгазының программазын боттандырар, редакцияның Уставын удуртулга болдургаш, дамчыдып турары информацияның шынныын хамаар редакторуун азы редакцияның даскаал даалга Хоойлуга дүүшпес, аңаа карышкак болза, оон ойталаар, хамаатыларның национал, ат-алдарын, хоойлу ёзугаар эргелерин, эрге-ажыктарын, организацияларның эргелерин, сонуургалдарын хүндүлээр ужурлуг.

Бистиң көрүп турарывыс Хоойлу шинтилелде ажок сонуургалды оттуруп турар, ынчангаш ооң амыдырала херек кырында боттанышкынын чедип алыры чугула.

Кым-бир кижи үк Хоойлуунуң хөй-хөй үүлдери-биле чөпшээрешпес, аңаа улур болуп база чадавас, ынчалза-даа Хоойлу күштүг болу берген болганда, бис ону удуртулга болдурар болгаш сагыыр ужурлуг бис.

ССР Эвилелиниң болгаш эвилелдешкен республикаларның хоойлуларынга дүүштүр алыр болза, сөстүң хостагазын хажыдып, хамаатыларның азы организацияларның ат-алдарын бужартадып, амыдырала дүүшпес дыңнадыгларны тараткаңы дээш, журналистер суд мурнуига туруп, кезекче, административтиг болгаш эске-даа харысалгага онаажын болур.

Массалыг информацияның чепсектериниң ажыл-чорудулгазынче холгаарлаашкын дээш кезекче харысалгазы болгаш 500 рубль чедир торгаал көрдүнген. Массалыг информацияны хоойлуга карыштыр белетээнин болгаш таратканы дээш 500 рубль чедир торгаары көрдүнген, ону улус судьязы онаар болгаш парлалга азы эске арга-биле кылган продукцияның тиражын хамырар.

Массалыг информацияны хоойлуга карыштыр белетээрин болгаш тарадыры чыл дургузунда катаптаттынар болза, ынчан кезекче харысалгазынга онаар болгаш муң рубль чедир торгавышаан, бүрүүлүг кижиниң парлалга продукциязын бүдүрериниг ажыглап турган техниктиг дериг-херекселин дамырып болур азы хавырбайн барып болур.

Амыдыралга дүүшпес мегедыңнадыгларны массалыг информация чепсээ тараткан тарыларгала хамааты кижиге чедиртинген моральдыг когараадың шүүделия эгидерни Хоойлу айтып турар. Моральдыг когараадың (эт-сеп-биле эвес) хемчээлин акшаже шилчидиишкинни суд тодарадыр.

Юрий СТАЛ-ООЛ.
Тыва АССР-ниң юстиция министри.

НАРКОМАНИЯ БОЛГАШ ТОКСИКОМАНИЯ

Сөөлгү 50-60 чылларда эзиртир үүлдер ажыглаар чорум бүгү делегейде калаа-биле нектерлеп. Амгы үеде наркомания, токсикомания антыыглары бистиң Тывада база тургустунган.

Наркомания азы гашышемания дээрге тыва сөс-биле «чыдыг чашпан тыртары» болур. Кем-херек кылташ хоругдаттырып, незежче херээ эрттирип чорааш кижилер колдуунда ону ажыглаарын тарадып турар. Ындыг наркоманнар, токсикоманнар аныяк, элээди кижилерни бодунга хаара тудуп, хораңга чачыныгырып, өөредип турары билдиниң турар, аңаа удур оюарымчалыг болза эки. «Амзап көр даан, дыка сонуургаачыг, эки чүве», «Чүгле арестиг кижилер ажыглаар, а сен кортук аммытан-дыр сен» дээн чижектиг күткүүшкүнер-биле наркотикти, хораның ажыглаарынче чыгаар. Улуг наркоманнар оптуг, кажар аргалар-биле элээдилерни боттарындан хамаарылгалыг байдалга тударын оралдажыр-лар. Баштай оларны чачыыктырып алыр соруглга-биле оңгала бооп мегеленип алгаш, наркотик бүдүмелдерни ханаска тыртырып шенедир. Кажан элээдилер наркотик чокка шыдавас апарганда, ук бүдүмелдерни халас баарын соксаткаш, садып алырынче албадаар, акша-көпеек тыварынче чыгаар. Шак ыңдыг байдалдын вспаанга кирген аныяктар бажының каап, адазынеңнеден оспаксырап, подвалдар чезип, «башкыларының» соон сүрүп, қанлыг-лабыр арга-биле акша-көпеек тыңнаш, ханчап-чоон турган наркотик садып алырын бодаар апаар. Школа-эш-өөр, дөргүл-төрел уттундурар. Улуг наркоманнарын холунда дыңнангыр, аптиг ойнаарак болу берип, оларның кандыг-даа дужаалын, негелдезин күүседирип оралдажырлар. Бичиилерни ынчаар холунга кирип алгаш, улугларын оларны нем-херек үүлгедиринче чыгаар. Ындыг аныяктар, ыланғыя наркотик чок бергедешпен үезинде, кандыг-даа аар кем-херекти үүлгедиринден кортпастар. Оларга кол-ла соруглга — бар арга-ларны ажыглап турган, наркотик тып алыры болур.

Наркоманнарның назыны ыяска, олар доза улгатырганындан ийиде, азы арын-дорун бакшыраакшындан чок болурлар. Оны чонда «ак быжар-дымаа» дең адап турар. Соолгу медээлер бүүгаар алырга, наркоманнарның аразында 9-11 хардан эгелээн уруглар хөй боон турары дүвүренчиг. Ук бүдүмелдерни ажыглап эгелээн соонда, кижи 25 хире чыл чурттаар, а үстүнде айыттынган 9-11 хардан эгелээн уругларның чарты 30 хар четпейн чыда аныяк назынындан чарлыр-лар. Кижилериниң кадыңга кончуг хоралыг диргелин кел чыдар хай-халаптың айыылын, хемчээлин билип алыры-биле наш сан-чурайны киирип нөрээлинер.

Наркотик ажыглап турарларның аразындан элээдилер 6.1 хуу боон турар, азы ол дээрге 7 муң ажыг кижи. Олардан 5-тиң бир кезии школачылар, дерттүң бир кезии ПТУ сургуулдары, а 13 хуузу ажылдавайн, өөренмейн турар кижилер.

Элээдилерни ол хай-халаптан адырып алыры-биле Днепропетровск областың Кривой Рог хоорайла 12 хар чедир наркоманнарга 120 олуттуг школалыг, тускайлаттынган психоневрология диспансерлерин ажыктаан. Ук албан черлери өөредилге-эмнелге норпузундаи, медицина блогундан, спортзал, мастерскаялардан тургустунган. Ындыг диспансеерге уруглар күзелдин-биле эмнедип, өөренири чугаажок. Ооң ужурундан чер-черлерде учётта турар уругларның саны кызырлып турар.

База бир халап — токсикомания, азы хоранга хандыышыыры. Ооң бир хевири алкоголизм. Колдуунда утаан-медерели, психиказы кошпак кижилер токсикоманнар апаар, а аныяктарның ынаар сундулай бээри база-ла улуг токсикоманнарның, наркоманнарның салдарында. Ындыгларның аразында бензин бузу тынарлар бар. Ооң бузун тынганының баштайгы дээрезинде хөөн булганыр, кустурар, медээлжок баш аарыыр. Бустүң чыдындан бичии кыска үеде сээденнээр. Ону тыртканда соонда мага-бот суларап кошпаар, чем чиртинмес, кустурар, хол-бут аарыыр, шимчээшкиниери чаңгыс аай эвес апаар, эр-хереекен чоруу бакшыраар, психиказы үрелир, оон сээденнеп, чартыктап-даа болур. Психика үрелген соонда, психоз эгелээр, азы дембээрээр. утка чок чулчуруур, караанга чүве көстүр апаар. Ындыг байдалдыг тургаш, өске кижиниң амы-тынынга-даа чедип болур.

Кезек үеде чангыс хоранны ажыглап тургандыгдан организм аңаа чаңчыгып, соолгүнде ол хоранга алыспастай бээр. Ынчангаш аарыг кижилер оон күштүг хораннарны ажыглап эгелээр. Хоранны үзүшкинде сагыш-сеткил ундаралга алдып, муңгарап-деңгереп, кылыктанып туруп бээр болгаш ажыл-агый кылыр арга-шинээзи чок апаар. Иштики органнары аарып, шыңганнары курлуп, ижиш-шөйүндүүк ажылдаары бакшыраар. Ол шыкаш ижип турган хоранның өске хоранга солуптар болза психиканга багай салдарлыг. Бергедежи берген байдалын аарыг кижилер агаар чедиштепзи-биле дөмейлээр. Токсикоманиялыг уржуктары — кадыкка хоралыы, социал айыылдыы (ниитилелге, өг-бүлезинге, долгандыр турар кижилерге). Хоран ижиниң бүгү органнарын, клетказарын үрээр, ынчангаш кижи чоорту арып-доруп, кежи кургап, саргарып, (өпе-баар бакшыраныңдан) халбаргай апаар. Бир дугаарында баш мээзи, нерв системазы үрелир. Кожи хей черге ходелинчел, шог, мегечи, сагыш-сеткиди хөй хөлдээшкиниг апарып, соолгүнде барып утаан-медерелин ышкынып, сээденнээр, Ындыг кижилерниң ажыл-төлдүг болур салымы чок. Дүш боон төрүттүүнүн келген ийи-чангыс уруг хоочургай, эмнеттимес аарыглар болур. Ындыг ажыл-төл үр-даа чурттап шыдавас.

Наркоманиядан, токсикоманиядан алырлып алыр аргалары бар. Бистиң чурттуу хоорайларында, ол шыкаш бистиң республикала наркология диспансерлери бар. Ындыг аарыгга алыскан кижилер багай үүлезинден адырлып аар деп ыяк шиитпирни хүлээп алган болза, наркология диспансерине баргаш, нарколог эмчи-биле ужуражып, байдалын бирден-бирээ чокка чугаалап бергеш, эмнеп, дуза көргүзерин дилээр.

Бо халаптан ажы-төлдүг камгалаары үүгле эмчилерниң, милиция ажылдакчыларының хереэ эвес. Ол дээрге бүгүдениң хереэ. Кижи бүрүзү ооң билири будалып чоруур аныяк кижиже сагыш салып, амыдырал-чуртталгазын, салымчолун сонуургап, частырыглардан чайладып, ажыктыг сумелерни берип чоруур үүве болза, ол утаан-медерел кирип, эттиие бээр-даа чадавас.

Сонуургааш-даа, эрес-дидимин көргүзер дээш-даа, эмни деткиир дээш-даа, чааскаан-даа, хөй-даа улус аразынга чораашаар, берге байдалга-даа кире бербинзе, кажан-даа наркотик, хоран ажыглава, тыртпа, тынма, сыкыртпа!! Ажыглапкан соонда утаан-медерелин оскунар сем, ооң уламындан аныяк назынындан чарлып-даа болур.

Тамара ШИРИЖИК.
Кадык камгалал министерствозунуң кол психиатры.

САНТЕХНИКТЕР

Машина-техника-даа олардла. Хөй каът бажыңнарның суг дамчыдылгазының шугуму, ооң хоолайлары муңгаштаалыр болза, аңаа дораан чедип тодарадыры чугула. Бо ажылды сантехниктер (чурукта) Владимир Ермолаев, Борис Сарыг-оол, Вячеслав Посохин олар кылып турарлар.

— Тос каът бажында муңгашталган хоолайларны барып ажыдар дээш белеткениң тур бис — деп, Борис Сарыг-оол эштериниң мурнундан чугаалап, чоруурунче далажы берди.

Кызыл хоорайның бажыңнарын кышкы үеге белеткээринче бо сантехниктер, канакчылар болгаш ооң өскедаа мергежилдиг ажылчынар ажыл хуваалдазын эртежик кээп алгаш, хоорайның аңгы-аңгы кварталдарынче чорупкулар.

Онлар ОХЕМЧИКТИҢ фотозу.

ЭРИГ БААРЛЫГ ЭЭЗИНГЕ-ЛЕ КОНЧУГ ЧОРДУ

Улпаалымны бодаарымга, шору апарган турган мен. Үстүү-Шынааның чону Хендергениң Чайлаг-Хемге, Бестиг-Карага чайдаглап үнүп келгеш, каш хонгаш-ла, чайлаг байырлалы эрттирер турган. Байырлал байырлал-ла болгай. Меге хүрежи, аът чарыжы чокка байырлал эртер эвес.

Даргалар аалдардан аржы, быштакты, дүлген эътти чыгташ, индир кырындан шоодайларны доңгайтыр тудуп, чонга чажып үлээр чораан. Мен, та кымның ходундан ушта чаштаан чүве, чарыгга база тавыгышкан мен. Чүгүрүк аъттарыны мичээ Тарбаган-Дагдан чонтаткаш, Бестиг-Карага тыртар турган. 1946 чылдың чайында чайлаг байырлалынга оонуң эезинден контр чуржузу дээш чарылган. Хереллмаа, Крас-оол деп ыстыг, оолдуг Шыдырбаа үгбайның Чүгүрүк-Белдерн барык-ла чаасканн арте маңнал кээрге, «контр» куну дээш, шаңналың бербээнинге дыка-ла хомудаан мен.

Мунукчуру Ак-Меге Чүгүрүк-Белдерни чавыдактап алгаш, шаңнал маңап турда, оон аът эезинин човуланындаа билбейн, кан суглуун чуура дайнапкы дег, бажын савап, оң-солагай холдарыбиле черни казып, былгырып, хөөреп турганы ам-даа караамда, дүүнгү чүве шыкаш, көстүп кээр. Кара иүгүлдүң калчаа аажылаашкыны-дыр. Бодап көрүнер даан, чөгенчиг, оода-ла алыгуузуи мал чүнү кылыпкан. Ынчангы Хайыракан, Хендерге сумударының даргалары Сиилиң Ондар, Дорлуй-оол Долаан, оон секретарлары Сундуй-оол Тюлюш, Хүрбе Ондар суглар та канчап чон баштап турган. Малманнны, ыт-кушту, нажаахүрээни, оът-сигенни «контрлар» дээр кижилер-биле катай көрбестеп турган. Оларның кадайлары, төрелдери, уруглары кижи назынында эң берге чурттап келгенин бодап кээрге, эрткен амыдырал чок шыкаш сагындырар-дыр.

Биче-оол МОНГУЛ-ООЛ.
Каа-Хем район.

АЖЫЛГЫРЫН САЛГАП АЛЫЫЛЫ

Бистиң аза-нөөйсти Борбак-оол Мөртей-оолович бile Эремаа Чүлдүмовна Кужугеттер дээр. Ачавыс 74 харлыг, аваавыс оон ийи хар бичии, кайызының-даа төрүттүнген хүнү чангыс — апрель 10. Чурттап келген чери Сүт-Хөл районуун Кара-Чыраа суур.

Амыдырал-чуртталгав ы с чиин эвес артыкнии миниин кээрвисте-ле корүп келдивис. Бистиң аваң ажылдаар черинче эдертип алыр, бичии дунмавысты соргазынга улуг аржыыл-биле кээп дүшпес кылдыр так шарып алгаш, сортировка (ол шагда тыва улус дорту-биле сартообка дээр чүве) долгаар турган, а бистер, бичии улус ол тараа арыглаар хол-биле долгаар машинадан төгүлген тараа богун ширбип, база-ла ажылчын күшке санаттыңын турган бис. Ынчангаш ол хүнүүн кежээзинде кижи бүрүзүнге хоорган кызыл-тас далганын аяк-биле өйлеп узуп, хол-биле быжырган хлебти кескеш, ол хүн ажылдаан шаа-биле деңзилеп бээр чүве.

Ам бодап чоруурувска шөлде ажылдаан ачам, акым дээш, школада өөренип турар угбаларывыстың хырның болааш, авам күжүр мени ажылдаар назы четпээн-даа болаумза, бичии норма чем алырынга киириштирип, бок аштадып турганы ол. Ынчангы ол быжырып турган хлебтиң чаагайын..., улуун кайгаар мен! Аваавыс кежээ келгеш, бажын ажылдын хлаштыр-ла кыла бээр: инек саар, сүт хайындырар, хамык кижилерниң ишти-хырның тоттурар. Оон орайга дээр бистериниң шупгувустуң ойбак-дыдыывыс илер.

Эртенинде база-ла күш дан бажындан шимчеп эгелээр, ол хире күш аваавыска кайыыл немежип турарын пат-ла кайгаар бис. Чоорту улгадып, шору чүве бодап билир апарган, чырык чер кырында не кижи ышкаш үнелиг, хүндүткелдиг кижи чок, иевистиң бистиң дээш топ чораан ажыг дериниң ажалын кажан-даа эгидип шыдавас, бүгү назынывыста аңаа өрелиг бис деп чүвени ыяк билген бис.

Бир оол дунмавыс 8 харлыг турда, ачывыс бичии хол кадыыры сыптап бергеш, таптааш, чаныңга тургузуп алгаш, сиген кезерингe ыяк өөреткен. Тос харлыг тургаш, ооду ёзулуг колхозчу болуп, улуг улус-биле ден чыгыы ажылдап турган. Ачавыс-даа кежээ-ле ажылдаар кижи, сес айдан кара чаасканн сигенни хол-биле кезип эгелээш, 9 айда кашаа-хораазы-биле катай 40 тонна сигенни төрээн колхозунга белетиеп берип турганын ам-даа утпаан бис. «Шаг шаа-биле турбас, чавыддак когу-биле турбас» деп тыва улустуң үлегер чугаазында ышкаш, бистер өзуп-мандып, ада-иевистиң холун араалчып эгелээн бис. Өске техника күжү ажыглавайн, чүгле хол-биле сигенни кезип, хөпээннеп, аътбиле сөөртүп турган. сараат салып, чүгле өг-бүле звенозу тургузуп алгаш (7 кижи составтыг: ачавыс, аваавыс, аңаам, угбам, честем, мен, менден бичe дуңмам) төрээн совхозувуска чылдан-чылче өөзүп эвес тонна эки шынарлыг мал чем-суурун белеткеп берип келдивис. Бир катап 100 тонна сиген белеткээр хүлээлге алгаш, ону 127 тоннага күүсеттивис. Бистерниң ынчаар эки ажылдаан чылдагаанывыс чүдел дээрге, бистиң ачавыс, дагдыныкчывыс Күжүгет Борбак-оол Мөртей-ооловичиниң билдилиг удуртулгазы деп чүве билдингир. Ачавыс пенсия үнгеш-даа дыштанырын бодавайн, байгы-ла күжүн чүгле ажылга ажыглап чораан. 1988 чылда аар ажылдан ырган кижиниң караанга хан баазыышкыны доктаап. чырык хүнүүн херелин көөр салым чок боон, согуургандан бээр ам 2 чылдың иүүру боон тур. Эмчи дузазы үүдаа болбааны хомудаачыг. Ачавыс согур артып-даа калза. оон биске шаңнаан өөредип, дуржулгазы бистер-биле кады чүрттап арткан.

Ачавыс бажын чанында огород кажаазынга хоо-тараа деп ийи чүзүн чиңге-тараны тарып өстүрүп, район болгаш республика делегелгезинге кириштирип турганын чон билир. Шынап-ла, бистиң ачавыс Борбак-оол Мөртей-ооловичиниң билдилиг удуртулгазы деп чүве билдингир. Ачавыс бажын чанында огород кажаазынга хоо-тараа деп ийи чүзүн чиңге-тараны тарып өстүрүп, район болгаш республика делегелгезинге кириштирип турганын чон билир. Шынап-ла, бистиң ачавыс Борбак-оол Мөртей-ооловичиниң ышкаш, чүгле кызыл холу-бile бүгү назынында ыпчаар ажылдаан кижи хонар-ла боор. Бистиң Кара-Чыраа суурнуң бажыңнарының таваан салып эгелээн кижи база ол. Ынчангаш аваавысты хөй уругларлыг эки ажылчын дээш орден, медальдарбиле наш удаа шаңнап-мактап, ачавыска Күш-ажылдың Кызыл Тук орденин, «Күш-ажылдың хөочүнү» медальды тывысканы бистерге канчаар-даа аажок улуг өөрүшкү.

Авам биле ачам силер кады чурттаан,
Аас-кежиин ажы-төлге шаңнадымар.
Ам бо хүнде, иүжилер боон өзүп келгеш,
Алдын холдуг, ада-иеэ сөгүрдүүс!..

Тамара, Биче-оол КҮЖҮГЕТТЕР.
Ак-Довурак хоорай.

БОТ-ИДЕПКЕЙЛИГ БОЛУРГА

Школа болгаш амыдырал

Тывазык школаларының барык шупту-зун эргий кезээн мен. Даштыкы, иштики хевирииң талазы-биле школа бүрүзүнүң бот-боттарынга демейлешкек-даа, демейлешпес-даа чүвези бар. Ынчалза-даа аңгы-аңгы школалар боттарынга хамаарыштыр ылгалдыг онза байдалдыг болур. Ол школа директору кандыг болдур, оон дорт хамаарылгалыг. Директор мораль-политика, эртем-методика, культура-тактика талазы-биле туруштуг, мергежилин доктаамал бедидип чоруур, организакчы ажыл-чорудулгалыг болза, өөреникчилер, ада-иелер, хөй-ниити-биле быжыг харылзаалыг болуп, чогумчалыг болгаш үре-түңнелдиг челиишкиннер боттанып келир.

Кандыг-даа школада бот-идепкейлиг, организакчы башкылар, кижизидикчилер бар. Оларга чүгле үешаанда деткимче, дуза херек. Черле ынчаш, «хөрең-гилиг» ындыг башкыларны чогуур шаанда эскерип, оларның ажыл-херээн деткип, баштайгы ачы-дузаны чедирер кижи школа директору болур. Оон деңнели чогум кайы хире болурул дээрзин педагогикага ам-даа хемчээл корбээн. Ону чүгле херек кырында ажылдан көрүп эскерер.

Ынчаар бот-боттарын билчип, деткижип чоруур директор биле башкының чижээн көргүзүкседим. Тес-Хем районда Самагалдайның долу эвес ортумак школазының директору Мөңге Чамзыевич Чамзырын-биле ол-ла школада күш-ажыл башкызы Эмзимаа Хүлеровна Намзал олар ындыглар

Тувинская республиканская библиотека им. А. С. Пушкина

Бүгү чурттарның пролетарийлери, каттыжыңар!

ШЫН

РСФСР-нин Компартиязының Тыва республика комитединиң, Тыва АССР-нин Дээди Совединин болгаш Министрлер Чөвүлелиниң органы

1990 чыл октябрь 3 среда № 226 (14426)

1925 чылда үнүп эгелээнге

Өртээ 3 кап.

Үенин СУДАЛЫ

ДҮҮН

ӨЛГИЙДЕН ААЛЧЫЛАР

Моол Арат Республиканың кожа-хелбээ Баян Өлгий аймаа-биле Тыва АССР-ниң найыралчы харылзаазы улам ханылап бар чыдар. Оон тодаргай чижээнге адаттынган аймактың эртем төвүпүн ажылдакчыларының бистиң Тывага аалдап чорааны болур. Ук эртем төвү—МАР-да эртем төптеринин эң-не аныяа.

Ол бо чылдың июль 1-де тургустунган. Бөлүктү ол төптүп удуртукчузу К. Силам баштап алгаш келген. Делегацияның составында социолог Бикумар, эртем ажылдакчызы Иргит Золбайыр кирип турар. Моол тывазы аныяк эртемден И. Золбайыр—Моолдуң Күрүне университединиң доозукчузу.

Тыва, казах эртем ажылдакчыларының бактааган моол делегация бир-ле дугаарында ТДЛТЭШИ-биле бир чыл хуусаалыг керээ чарып алган. Ол үе иштинде ийи таланың төлээлери аас чогаалы, этнография чыыр, дыл өөренир экспедицияларны организастаар. Аас чогаалдарының талазы-биле Кызылга, Өлгийге тыва дылга номнарны парлаарын дугурушкан.

Ол ышкаш эрткен неделяда болуп эрткен республикаңыг 8 дугаар тоолчулар слёдунга аалчыларывыс идепкейлиг киришкен. Слёт сураглыг тыва тоолчу Баазанай Түлүштүң 100 харлаан юбилейин демдеглээн кежээ-биле доозулган. Орта оон дугайында сактыышкыннарны, ыдып чораан тоолдарын чыылганнар дыннаан.

Оон дугайында ТДЛТЭШИ-нин фольклор секторунуң эргелекчизи С. М. Орус-оол дүүн бистиң корреспондентивис С. Монгалга дыннаткан.

БӨГҮН

КЕЖЭЭКИ ДАМЧЫДЫЛГАГА...

Тыва телевидение республиканың ажылчы чонунга чаа, солун дамчыдылгаларны белеткеп көргүзер дээш шудургу ажылдап турар. Улус ажылагый редакциязының тыва дылда белеткеп турар бир дамчыдылгазын «Тыва черде» деп адаар. Ол неделяда ийи катап—понедельник, среда хүннеринде үнер. Дамчыдылганың ады безин оон хөй талалыын херечилээр.

Бөгүйгү дамчыдылганы республиканың Күш-ажыл талазы-биле күрүне комитединиң даргазы С. Б. Аракчаа ажыдар. Ол күш-ажыл курлавырларын чогумчалыг хуваап, ижки бүргүзүн ажыл-биле хандырар дээш кандыг арга-хемчеглер алдының турарын чугаалаар.

Октябрь 7-де—Башкы хүнү. Дараазында дамчыдылганың үе-шагы, хүнү таарышпас чүве болганда, эң буянныг мергежил—башкы дугайында чылыг сестерни бо кежээки, бо-ла дамчыдылгадан дыннаар силер. Республика найысылалында ийи дугаар тыва ортумак школаның эге класс башкызы Зоя Даргытпаевна Монгуш 1960 чылда Чадаана хоорайга 1 дугаар ортумак школаны доозкаш, өөреникчилерни эртем-номга өөредир мергежилди амыдыралының судалы кылдыр шилип алгандан бээр ам таптыг-ла үш он чылдарның эртип турары бо. Оон дугайында чурумалды бо кежээ башкының дүүнгү, бөгүнгү хөй санныг өөреникчилери сонуургап көөрлери чугаажок.

Ол ышкаш Тес-Хем районда Берт-Даг ортумак школазының директору, улус өөредилгезинин хоочуну, район Совединин улус депутады Клара Ивановна Комбу келир чылын мугур 50 харлаар школа коллективи юбилейниг төлептиг ужуражыр дээш үениң негелдезинге дүүштүр канчаар ажылдап, кандыг боттуг хемчеглерни ап чорудуп турарының дугайында чугаа кылыр.

ДААРТА

ХООРАЙ-БИЛЕ ТАНЫЖЫЛГА

«Тыва турист» дээр бүдүрүлге каттыжышкыныңың ажыл-чорудулгазы хөй талалыг. Бирээде, ол чурт иштинге болгаш чурттан дашкаар аянчоруктарны организастаар. Оон-биле чергелештир «Моңгүлек»» аалчылар бажыңы, киитиниң чемненилге, Кызылдан дашкаар бир чамдык дыштапылга черлери оон эргезинде кирип турар чүве болганда, дашткы аалчылар-биле турнсчи бөлүктер солчулгазын бо чылдан эгелеп чоруда берген.

Ам европейжи культураның бир төвү болур Австрий Республиканың найысылалы Венадан, улуг австрий композитор Моцарттың төрээн болгаш оскен чери—Зальцбургтан туристер хүлээп алыр талазы-биле чугаалажыышкынар чорул турар.

Даарта республиканың ол-бо булуңнарындан тускай чыышка келген аныяк спортчулар Кызылдың төөгүлүг черлери-биле таныжып, оон дүүнгү, бөгүнгү үелерин, хөгжүлдезин дениеи көөр арганы боттарынга алырлар.

МОЛДОВАНЫҢ ДЭЭДИ СОВЕДИНИҢ СЕССИЯЗЫ ДООЗУЛГАН

Кишинев. (СЭТА-ның корр.). Молдова ССР-ниң Дээди Соведининиң эдлеп чок сессиязы доозулган. Республиканың парламентарийлери экономиканы экижиндер болгаш рыноокче шилчиир программаның төлевилелин чугаалажып көрген. Ол программаны академик С. С. Шаталининиң бөлүүнүн ажылдап кылган программазынга үндезилеп тургускан болгаш ында ССРЭ чазааның программазының чамдык үүлдерин база киирген. Республиканың экономиказынга, ылангыя көдээ ажыл-агыйынга хамаарышкан онзагай байдалдарны база өөренип көрген.

Сессия Россия Федерациязы-биле күрүнелер аразының харылзааларының принциптеринин дугайында керээни күштүг кылдыр чарлаан.

Күскү ажылдар — хожудаашкында

Бүгү күштү-хову, шөлдерже

ТАҢДЫ ЭДЭЭ КУРУГЛАВААН

«Сосновское» дуржулгабудурулге ажыл-агыйның төп шаны күскү дүжүттү хүлээп алырынга ыяк белеткенген. Тараа арыглап кургадыр КЗС—4-түү сес кезек черде дерип тургускан. Ол күчүлүг шууштурулга системазы чаа дүжүттүң тараазын баштайгы арыглаашкындан эгелээш, арыг үрезин болгуже чедир шишкип каапкан.

— Тараа арыглап кургадыр ажылда колдуунда хереэжен чон бис—деп, үстүкү каттан дүже халып келген Надежда Карловна Шиляева үүле-херээн таныштырды.— Дүжүт аажок боктуг-дур. Тараа эвээш, а ол хирезинде ажылы хөй. Ам арта чедир бышпаан. Маңаа он чыл ажылдап келгеш, мындыг багай дүжүт көрбедим.

— Гектарга онааштыр 3 центнер тараа ап турар — деп, шаң эргелекчизи Иван Назарович Петров өөрүнчүг эвес медээ берди.— Хүнде үүгле 5-6 машина чүүгү тараа хүлээп ап тур бис.

Хадың хөлдүң дужунда Кежээлиг-Хову-Бажы деп черде Анай-оол Салчактың удурткан бот-орулга-чарылгалыг хову-трактор бригадазының өстүрген дүжүду чер албаан. Чазын чаштырган 3300 гектар шөлдүң тараазы үнмейн барганын барымдаалааш, дөгерезин үндүр бижип каапкан. Кижи күчү, техника четчир. Т-150, К-700 маркалыг тос улуг трактор, үш «Беларусь» бар. Бо хүннерде 10 комбайнның сези тараа кестирип турар.

Тарамык үнген, чавыс сыптыг тараанга сентябрь 20-де кезип эгелээн. Ажаап алышкын бүдүүзүнде чаашкы үзүктелбестээш, тараа бышпастааш туруп берген. Ам-даа өйү келбээн сыпта турар ногаан тараа хөй.

Мал чеми кылдыр 400 гектарга кукуруза, тоорук тарып өстүргеш, чартының ажаап алза-даа, артканын соонга алыскан. Амданын өскүнген холумак мал чемин ховуга каапкарындан хараадаашаа, ам чыттыр кестиргеш, кышка магадылаарын көрген. 300 гектар чочак-тарааны сенажка ажыглаан. Оон үнген 200 тонна дүжүттү Хадың-Аксы фермазынче сөөртүп чедиргеш, сенажтап каан.

Бергелер турзажок, сыпта тарааны үнген шаа-биле дөгерезин ажаап, бөлүп алырынга механизаторлар бүзүрелдиг.

Ол-ла ажыл-агыйның Кара-Суг-Бажы № 1 бригадазын Н. С. Чупин удуртуп турар.

— Дүжүт чер албас чылдыр—деп, Николай Степанович дүвүрелин илеретти.— Сыпта тараа чиглээш турупкан. Кезилде шуудап чадап тур. Аъш-чем-биле хандырылга ажырбас. Кывар-чаар материалдар четчир.

Бригада 5 комбайныг. Баштайгы хүннерде чыттыр кестирип турган. Ам дорт кезер кылдыр шуптузун эде дерээн. Шала бышкан арбай, суланы сенажка ажыглаан. Орайтаан ногаан тарааны колдуунда мал чеминге хереглээри-биле курлавырлаан. Амгы хүннерге чедир сес муң тонна сенаж, силосту салгаш, кожазында дорт дугаар бригадага дузалажып турар.

№ 3 бригадага 8 комбайнның тараазын 2 машина тап-билээ шөлээн дажыглап турда, маңаа дөрт агрегаттың кескен көк-сулазын 14 машина 20 километр черге сөөртүп четтикпейн турган. Моон алгаш көөрге, тайга эдээнче өрүлээн тудум тарааның дүжүдү бедип орар.

«Революциянын чалбыжы» совхозтуң № 1 бригадазы оон-даа кедек черде, мырынай арга кыдыында.

— Соок хаттыг орай час, каан-халның чай турза-даа, Таңды эдээ таан куруг болбаан ийин — деп, он чыл бригадирлээн Николай Николаевич Ефимов ажааданын чоруп турарын тайылбырлай-дыр. — Дүүнгү хаттыг чаъска хөй тараа алыскаңын шөлдеп чоруп оргаш көрдүм. Чедир бышкан тараалар хатка шыдаш-пайн черде баргылаан. Аяс хүннерде эки бышкан тараалрлыг шөлдерни кезип чоруп тур бис.

Бригадир Ефимов-биле ижин-кара чокка хөөрежирге, интенсивтиг технологиябиле тараа өстүрериниң талалакчызы кижи чорду. 740 гектарга чаштырган арбайдан бир тага онааштыр ортумаа-биле 20,8 центнер дүжүттү ажаап алганын ол

өөрүшкүлүг чугаалап орду.

14 комбайнның 12-зи үргүлүг шөлче үнүп турар. Дүжүт ден-дески эвес үнген. Гектардан 4-даа центнерни, 2,2-ни-даа бээр шөлдер бар. Тараа сөөртүрүнге район төвүнден, Кызылдан келген 8 автомашинаны тургускан. Совхоз машиналарын боттарының хереглээни-биле ажыглаар. Саван бөлеринге 2 тракторну быжыглаан. 2500 тонна тарааны бастырып, шаңга дүжүргеп. Комбайнерлер Юрий Косов, Владимир Саая, Геннадий Ермолаев, Александр Степанов, Анатолий Евсиков, Владимир Оюн болгаш ескелернин-даа үлегерлиг үүле-херээнге бригадир үнелелди берип, ажылчыннарның шуптузу ак сеткилдиг, күжениишкинниг ижеңип турарын чугаазының төнчүзүнде демдегледи.

ЧУРУКТАРДА: «Революциянын чалбыжы» совхозтуң № 1 ховү түрлааңда повар Дина Дамба; «Сосновское» дуржулга-будурулге ажылагыйның шаң ажылчыннары (солагай талазындан) Анастасия Анискина, Найдан Мичиген, Чечек Оюн, Татьяна Нижегородова.

Даңзы САЛЧАК. (**«Шынның» корр.**).

Вячеслав МОНГУШТУҢ фотолары.

Эвилелдиң чаа керээзинин концепциязын белеткээринге хамаарышкан консультацияларның чоруп турарының болгаш ону ажылдап кылырының дугайында

ССРЭ-НИН ДЭЭДИ СОВЕДИНИН ДОКТААЛЫ

ССРЭ-ниң Дээди Соведининиң **доктаадыры болза:**

1. Эвилелдешкен болгаш автономнуг республикаларның, политиктиг партияларның база шимчээшкиннерниң төлээлекчилери-биле Эвилелдиң чаа керээзиниң концепциязын ажылдап кылыр талазы-биле 1990 чылдың июль — сентябрьда болган консультацияларның дугайында ССРЭ-ниң Дээди Соведининиң Националдар Соведининиң даргазы эш Р. Н. Нишановтуң дыннадыын хүлээп алыр.

2. Эвилелдиң чаа бүдүжүнге, ниити-эвилел рыноогунче шилчиишкинге, чурттун айыыл чок чоруун хандырарынга хамаарыштыр республикаларның хөй пурузунуң төлээлекчилериниң үзел-бодалдарының чаигыс эптиг консультацияларның түнелкинде илергейлеттингении, ол чорук Эвилелдиң чаа керээзиниң концепциязын улам ыяк ажылдап кылырынга эргежок чүүлга үндезинии тургузуп турарын демдеглээр.

3. Бо айтырыгны чугаалажып көрүп турган үеде ССРЭ-ниң улус депутаттарының киирген саналдарын, сүмелерин, а ол ышкаш ССРЭ-ниң Дээди Соведининиң комитеттериниң болгаш палаталарының доктаамал комиссияларының сүмелерин Эвилелдиң чаа керээзиниң төлевилелин ажылдап кылырда барымдаалап көөрү чүүлдүг деп санаар.

4. Эвилелдиң чаа керээзиниң концепциязын болгаш баштайгы төлевилелин ажылдап кылыр талазыбиле белеткел комитедин эвилелдешкен республикаларның бүрүн эргелиг төлээлекчилерин, ССРЭ-ниң Президентизин, ССРЭ-ниң Дээди Соведининиң Даргазы, ССРЭ-ниң Министрлер Чөвүлелиниң Даргазы составтыг кылдыр тургузар дугайында ССРЭ-ниң Президентизиниң саналын хүлээп алыр.

Автономнуг республикаларның, автономнуг областтарның болгаш автономнуг округтарының төлээлекчилери белеткел комитединиң ажылынга киржирге чугула деп санаар.

5. Эвилелдиң чаа керээзин белеткээр талазы-биле бүгү ажылды ажык-чарлыг чоруктуг байдалынга, хөй-ниитиниң болгаш чоннуң калбак белүктеринге саналоналын барымдаалап чорудар.

Эвилелдиң чаа керээзиниң белеткелиниң чоруп турарын үргүлчү болгаш доктаамал чыралары ээзы-бүрү туруштарны база үзел-бодалдарны шыны-биле көргүзерин массалыг информация чепсектеринге сүмелээр.

6. ССР Эвилелин эчизинге чедир чаартырының үндезини, кризистиг байдалдан ниитилелдин уштунуп үнериниң чугула фактору кылдыр Эвилелдиң чаа керээзин ССРЭ-ниң Дээди Соведи санавышаан, бо нарын үеде бистиң улустарывыстың келир үезин дээш шыдамыккай болгаш харылсалгалыг чоруктуг илергейлээринче күрүне организырын, хөй-ниитиниң организацияларын, шимчээшкиннерин, бүгү хамаатыларны кыйгырып тур.

ССРЭ-ниң Дээди Соведининиң Даргазы А. ЛУКЬЯНОВ.

Москва, Кремль.

1990 чылдың октябрь 1.

АЖЫЛЫН УЛАМЧЫЛАП ТУРАР

ССРЭ-ниң Дээди Соведининиң сессиязы октябрь 1-2-де ажылын уламчылаан. Палаталарның каттышкан хуралын ажыткаш, Дээди Соведтиң Даргазы А. И. Лукьянов эрткен хүннерде Дээди Советке кандыг айтырыгларны чугаалажып көргенининиң дугайын депутаттарга дыннаткан. Депутаттарның хуралга олуруп турарының дугайында айтырыгны шынгыызы-биле чугаалашкан. Моон соңгаар хуралга кайы депутаттың чеже катап олурушпаанын, оон чылдагааннарын сессиянның хурал бүргүзүнге дыңнадыр деп дугуржулга кылдыгган. Депутат бөлүктериниң ажылының дугайында айтырыгны база чугаалашкан.

Дыңнадыг соонда депутаттар «Арын-нүүрүн болгаш шажын организацияларының хостуунун дугайында» ССРЭ Хоойдузунуң төлевилелин чугаалажып көрүп эгелээн.

* * *

РСФСР-ниң Дээди Соведининиң сессиязы Националдар Соведининиң хуралы-биле ажылын уламчылаан. Ук палатаның даргазы Р. Г. Абдулатипов федеративтиг керээни ажылдап кылып турарының дугайында дыңнадыгны кылган. Россия Федерациязында националдар аразында харылзаалар талазы-биле эртем-практиктиг семинарны эрттирери планнаттынып турар деп, ол дыңнаткан.

(СЭТА).

ЧҮГЭЭР ДЕП ҮНЕЛЭЭН

Партия Мөңгүн-Тайга район конференциязы Мугур-Аксы суурга болуп эрткен. Аңаа партия райкомунуң отчёттуг үе дургузунда кылып чоруткан ажылының талазы-биле илеткелди делегаттар дыңнаан болгаш 12 кижи боттарының саналоналдарын берген. Партия райкомунуң кылып чоруткан ажыл-херектери чүгээр деп үнелеткен.

Конференция партия Мөңгүн-Тайга райкомунуң секретарьларын соңгаан-Өске ажылче шилчип турары-биле холбаштыр райкомнуң бирги секретары В. Т. Хемер-оол бодунуң кандидатуразын ужулган. Партия Мөңгүн-Тайга райкомунуң бирги секретарына РКП Тыва рескомунуң инспектору турган Доруг-оол Очур-оолович Саая соңгуткан. Ийаги секретарынга — ол-ла райкомнуң киллис эргелекчизи турган Владимир Даваевич Ондар, Контроль комиссиязының даргазынга Масчыл-оол Чамыяновнч Ондар соңгуткан.

Тыва АССР-ниң Дээди Соведининиң Президиумунда

ЧОН ЧУГААЛАЖЫП КӨӨР КЫЛДЫР КИИРГЕН

Тыва АССР-ниң Дээди Соведининиң чедиги чыыжының үшкү сессиязынга Тыва АССР-ниң күрүне суверенитединиң дугайында төлевилелди депутаттар сайгарып чугаалашкан дээрзин бистиң номчукчуларывыс билир. Чугула ол документини Тыва АССР-ниң Дээди Соведининиң Президиуму ону сессияның үш айтырыынче киирген турган. Оон-биле кады улус депутады К. А. Бичелдей декларация талазы-биле бодунуң хууда бир хевирин сессияга депутаттарның кичээнгейинге база ынчан киирип келгенин билир бис. Ийи төлевилелди деңнештирип, кончуг кичээнгейлиг өөренип көрүп, сайгарып тургаш, декларацияны чаңгыс төлевилел кылдыр ажылдай кылыры Тыва АССР-ниң улус депутады Б. А. Конуспаев баштаан редакция комиссиязынга сессия дааскан турган. Ажылының түңнелни комиссия Тыва АССР-ниң Дээди Соведининиң Президиумунга октябрь 1-де киирип келгени ол.

Президиум хуралын Тыва АССР-ниң Дээди Соведининиң Даргазы Ч.-Д. Б. Ондар эрткирген. Тываның амыдыралында чугула деп көрдүүнүп турар база политиктиг үжур-утказы улуг бо документинин төлевилелин сайгарып чугаалажырынга Президиум кежигүннериннен аңгыда, РСФСРниң Компартиязының Тыва республика комитединиң бирги секретары Г. Ч. Ширшин, Тыва АССР-ниң Министрлер Чөвүлелиниң Даргазы Ш. Д. Ооржак киришкен.

Декларация төлевилелинин чүүл бүргүзүнге доктаап, номчуп, кончуг кичээнгейлиг сайгарган. Республиканың моон соңгаргы ажыл, амыдыралынга оон үжур-утказы улуг деп билиишкинден немелдерни, өскерилгелерни база кииргилээн, сөс бүргүзүүц утказын, оон туружун кончуг кичээнгейлиг деңнештирип көөр, бадыткаар чүве болганда, ажыл-херекчи маргылдаа сайгарылга үезинде үнүп кээпдаа турду. Республиканың алы кандыг болурул деп айтырыгга Президиум база доктааган. Тыва Совет Социалистиг Республика деп атты сайгарып көрүп, хүлээп алган. Ынчаар адаанының үжур-утказын илередип тайылбырлаан. Ол атта республиканың моон соңгаргы сорулгалары база ажыл, амыдыралы, хөгжүлдези ханызы-биле, эң билдингирги-биле илереттингенин санал бергеннер демдеглээн.

Чугаалашкан айтырыг талазы-биле Тыва АССР-ниң Дээди Соведининиң Президиуму доктаал хүлээп алган. Тыва ССР-ниң күрүне суверенитединиң дугайында Декларацияның «төлевилелин Президиум чүүлдүг деп көрген болгаш ону чонуң сайгарып, чугаалажып көөрү-биле киирерин ында айтткан. Ынчангаш төлевилелди «Шын», «Тувинская правда» солунгарга парлавар.

Район база Кызыл хоорай Советтери, «Шын», «Тувинская правда» солунгарның редакциялары Декларация төлевилелиниң талазы-биле киргеи саналдарны, сүмелерни түңнээрин организастааш, Тыва АССР-ниң Дээди Соведининиң Президиумунга бо чылдың июябрь 1-ге чедир киирерин ында айткан. Тыва ССР-ниң күрүне суверенитединиң дугайында Декларация төлевилелиниң сайгарылгазын соңгулда округтарыга Тыва АССРниң улус депутаттары чорудар болгаш оон түңнелни Президиумга киирер. Оон соонда Декларация төлевилелин чугаалажып көөрү-биле ону Тыва АССР-ниң Дээди Соведининиң дөрткү сессиязынга киирер.

Красноярск хоорайда өөредилге черлеринде тыва студентилериниң амыдырал байдалын, өөредилгезин аңаа чедип барып хайгаарап көөр комиссияны сессияга Тыва АССРниң улус депутаттарындан тургускаын солунга дыңнаткан турган бис. Тыва АССРниң Министрлер Чөвүлелиниң Даргазының бирги оралакчызы А. А. Мельников депутаттар-биле кады ынаар чораан. А. А. Мельников парламент комиссиязының ажылының түңнелинге хамаарыштыр Президиум хуралына дыңнадыг кылган. Комиссия ыңдыг янзылыг үнүүшкүннериниң эгезин салган, депутаттарның бо ажылы уламчылаар дээрзин ол дыңнаткан.

Красноярск хоорайның өөредилге черлеринде өөренип турар студентилериниң хөй кезии кажан депутаттар аңаа чеде бергени үеде, көдээ ажылагыйга дуза чедирери-биле өске эш-өөрү-биле шефте болган. Ындыг-даа болза, бөлүк ол хоорайга ажылдап, Красноярск хоорайның удуртукчулары-биле ужуражып, өөредилге черлеринге чедип барып, Тывала байдалды чугаалап тайылбырлаанар. «Красноярский рабочий» солунуң редакциязынга, радио, телевидение черинге база четкеннер. Массалыг информацияның чепсектеринииң ажылдакчылары-биле улус депутаттары чугаалажып, медээлер, чүүлдер-биле солчуп тургаш, үнүп турар чугааларны чавырылдырарынга дуза кадарының үргулазынче кичээнгейни угландырганнар. Өөредилге черлеринде тыва студентилериниң чурттан турар байдалында дүвүренчиг болгу дег ындыг онзагай чүүлдер болбайн турар. Чамдык студентилер-биле депутаттар ужуражып чугаалашкан-даа. Парламент бөлүү ол үнүүшкүнден чамдык ындыг чүүлдерни түңнел кылдыр үндүргеннер: Красноярск хоорайның өөредилге черлери биле Тываның талазындан харылзаа кошкак, ынчангаш ону быжыглап, эде көөр хемчегларни алырының чугулазын комиссия саналдап киирип турар. Ынчангаш ол хоорайга улус өөредилгезиниң талазы-биле төлээлекчи быжыглаарының айтырыының тургустунуп келгени ол, байдал ынчаар шинитпирлеттинер болза, студентилериниң чүгле социал камгалалының айтырынга безин идиг болуру чугаажок.

Бөлүктүң кежигүннериниң саналы-биле алырга, соңгаар өөренип турар студентилер-биле харылзаа айтырыы бисте шоолуг-ла кичээнгей чок артып турган. Республиканың Улус өөредилгезиниң министерствозу ол чугула чүүлче көңгүс ханылавайн келген болгаш ажылын колдуунда-ла, школалар айтырыы-биле кызыгаарлап турарын белүкте кирип турар улус депутаттары Президиум хуралынга чугаалааннар. Бо бүгү чүүлдерни сайгарып чугаалажып тура, чурттуң дээди болгаш ортумак өөредилге черлери-биле харылзаа тудар ужурлуг албан черин тургузарының чугулазын комиссия саналдап киирип турар. Ынчангаш ол хоорайга улус өөредилгезиниң талазы-биле төлээлекчи быжыглаарының айтырыының тургустунуп келгени ол, байдал ынчаар шинитпирлеттинер болза, студентилериниң чүгле социал камгалалының айтырынга безин идиг болуру чугаажок.

Бөлүктүң кежигүннериниң саналы-биле алырга, соңгаар өөренип турар студентилер-биле харылзаа айтырыы бисте шоолуг-ла кичээнгей чок артып турган. Республиканың Улус өөредилгезиниң министерствозу ол чугула чүүлче көңгүс ханылавайн келген болгаш ажылын колдуунда-ла, школалар айтырыы-биле кызыгаарлап турарын белүкте кирип турар улус депутаттары Президиум хуралынга чугаалааннар. Бо бүгү чүүлдерни сайгарып чугаалажып тура, чурттуң дээди болгаш ортумак өөредилге черлери-биле харылзаа тудар ужурлуг албан черин тургузарының чугулазын комиссия саналдап киирип турар. Ынчангаш ол хоорайга улус өөредилгезиниң талазы-биле төлээлекчи быжыглаарының айтырыының тургустунуп келгени ол, байдал ынчаар шинитпирлеттинер болза, студентилериниң чүгле

Вера КУУЛАР.

(«Шынның» корр.).

Тывада болуушкуннар дугайында

БҮГҮ ХАРЫЫСАЛГА-БИЛЕ МЕДЕРЕП БИЛБИШААН, ЧУГААЛААЙН

Бо чылын республикага чай дүвүрен чиг болган. Нииттиниң көрүм-чурумунуң байдалы нарыыдаан, кем-херек үүлгедишкининиң бедик деңнели националдар аразында харылзааларны чидиглендирген, националисчи болгаш шовинисчи сеткил-хөөннерни тывыддырган, тыва болгаш орус чурттакчыларның ортузунга бүзүрел чок чорукту болдурган. Өг-бүлелериниң, төрел болгаш чоок кижилериниң айыыл чок чоруу дээш улустуң сагыш-сеткилиниң аарыы болгаш дүвүрели республикадан орус дылдыг чурттакчыларның көжүп үнеринге чылдагаан болган.

Оперативтиг байдалдың нарыыдаарынга болгаш националдар аразының харылзааларында нарын байдалды тургузарынга Хову-Аксы болгаш өске-даа суурларга болгулаан хулиган үүлгедиглер. Сүт-Хөлге өлүрүүшкүн, автотранспорт аймаанче халдаашкынның таварылгалары чылдагаан болган. Националдар аразының дүрбүүшкүнинериниң болгаш бактажыышкыннарның күткүкчүлери болза, харыысалга чок кижилер боттарының демагогчу кыйгырыглары болгаш лозуннары-биле хөй-ниитиниң байдалын нарыыдадып, хамаатыларның национал сагыш-сеткилин ажыглап, оларның аразынга бот-боттарын көрүшпес болгаш бүзүрел чок чорукту өөскүдүп турар популистер болуп турар дээрзин фактылар көргүскен.

Республиканың партия болгаш совет органнарында тургустунган байдал аажок дүвүредип турар болгаш кем-херек үүлгедир чорук-биле демиселди күштелдирер, корум-чүрүмну быжыглаар талазы-биле бүгү хемчегларни амгы үеде ап, националдар аразының харылзааларында чогумчалыг эвес үүлдерге шын үнелелдии берип, ындыг чорукту болдурбас талазы-биле ажылды чорудуп турар дээрзин ажыы-биле чугаалаар мен. Кем-херек үүлгедишкиннерине буруулуг кижилерни административтиг органнар кеземче херээнге онаап турар.

Ынчалза-даа байдалды чогумчалыг болдурар, кижилерниң башкаланчак чоруун болдурбас, республиканың девискээринден орус националдыг хамаатыларның көжүп чоруп турарын соксадыр талазы-биле ажылга партия комитеттери болгаш эргечагырга органнары немелде бергелерге таваржып турар. Девидеччиг хөөннерни болгаш янзы-бүрү хоп-нүүлдү нептередир, фактыларны чидиглендирер болгаш хөөредир чорукчат хамаатыны дутуржулганы тургузарынга идиг бербези билдингир.

Националдар аразының харылзааларын чидиглендиреринге, кижилерниң сагыш-сеткилин доюлдурарынга болгаш бүзүрел чок чоруун тывылдырарынга чамдык төп солуннарның парлааны, ТТ-ниң болгаш Бүгү-эвилел радиозунуң дамчыткары чаңгыс талалыг, шынга үүлдемгес болгаш чөптүг эвес үүлдерни идиг бергени хомданчыг. Оларның дыка хөйүнүң аттары безин номчукчуну коргудар — «Тывада дүвүрээзиннер», «База бир билдинмес дайын бе», «Тыва: өлүм туманныгда келир», «Саянар кырында чаңнык», «Мурнуу үүкте өрт», «Тывада ... кара туразында аажылап турар», «Боолавайн көрүнер, ха-дүнма» болгаш өске-даа. Барык бүгү үүлдерде чаңгыс ол-ла фактыларны болгаш чижектерни хажыпшаан, аңгы-аңгы кылдыр көргүзүп турары илден болуп турар.

Мени шын билип көөрүн күзээр кижидир мен. Бистер ажык-чарлыг чорук дээш шиитпирлиг туржуп турар бис. Парлалгының шүүмүүлдериниң черле ойталавайн турар бис. Шын, чөптүг шүүмүүлел ажылхерекке кажан-даа дузалаар. Оларны хүлээп ап, түнелдерин үндүрүп турар бис. Ынчалза-даа... шүүмүүлел биле шүүмүүлел домей эвес үүве-дир ийин. Националдар аразының чөрүлдээлериниң дугайын чугаалап тура, болуушкуннарның үнелелиннге дыка ова арымчалыг болур херек. Ол дээрге дыка нарын болгаш ова арымчалыг чорук негээр үүл-дүр. Ова арымчалыг чок эдилкен сес чаштанчы ышкаш болгай, ол ертту өөскүдүп болур.

«Известия» солунга (1990 чыл, июль 26) парлаттынган үүлдө Тывада болуушкуннарны Сумгаитте, Даг-Карабахта, Фергана-да, Чаа Узенде, Бакуда, Душанбеде болуушкуннар-биле бир демей кылдыр көргүскен чорук республиканың дыка хөй чурттакчыларының удурланыышкының болгаш этнесписниишкинии болдурган.

Тывада болуушкуннар дугайын бижип турар СЭТА-ның корреспондентизи В. Да-ниленко чаңгыс талалыг үүлдерден чалап шыдавайн барган. «Тыва кобальт» комбинатта дагжыларны онза даалгалыг милиция отрядының үделгези-биле ажылче аппарып турар дээни шуут чогаадыкан үүл болуп турар.

«Известия» солунга (1990 чыл, август 4) үүлгө ОМОН-ның хуу составы чурттап турар общежитиениң казапчазының адаандан ташкыга удур мина тывылган, ону тыва националдыг кижилер салып каан деп дыңнаткан турган. Ол дыңнадыг массалыг информацияның өске чепсектериниче «көшкен. Чолаачы С. Никитин дээрзи бок төгер черден өөредилге миназын тып алган, казапча адаанга салып каанны республиканың ИХМ-ниң хыналдазын ёзугаар июнь 20-де-ле тодараттынган. «Мен баштактанган мен» деп, ол истелге үезинде тайылбырлаан. Ол бүгү үүлдер «хөлегеге» чыдып калган, а чөптүг эвес медээ кижилерни доюдурүп турар.

«Советская Россия» солуннуң корреспондентизи А. Щеголевтиң сөстери элдепсиниишкинни болдуруп турар. 1990 чылдың август 18-те ол бодунуң үүлүнге «Каа-Хемде, Кызылда чурттап турарларга чемоданнарын иштеп эгелээр үе келген» деп бижээн. Оон-биле ол кижилерни ындыг шиитпир хүлээп алырынче албадап турган ышкаш.

«Сельская жизнь» солунга (1990 чыл, август 18) корреспондент З. Мильман «орус балгазынчылар шупту (538 өг-бүле) август 14-те болган чымышка дүжүттү ажааган соонда Тывадан чорүй баарын дугурушкан» деп дыңнаткан. Балгазын суурнуң хамаатыларының чыыжы ындыг шиитпир хүлээп албаан.

«Комсомольская правда», «Советская культура», «Правда», «Красноярский рабочий» солуннарга парлаттынган үүлдерниң авторлары болуушкуннарны хажыдып турары хомданчыг.

Журналист О. Липчинская «Комсомолец Кузбасса» солунга (1990 чыл, июль 10) тыва чонга хамаарыштыр дыка-ла бак сөглээшкинни болдурган: «сыгыр карактарлыг, калбак арынныг кижилер... үүгле боо адыш, аътка шаап билир кижилер, олар кажан-даа школа дооспаанар, олар кажан-даа ажылдаваннар. Олар үүгле боо аштап чоранар... Ол кижилер шын херек кылып турарынга бүзүреп турарлар, оларны төрээн даглары болгаш самдар өглерде кижилер камгалап турарлар — үжүк-бижик чок малчыннар хөй, олар 10-15 ажы-төлдүг, олар рахиттен эптп-ле аарааң болурлар».

Чамдык журналистер Тывада кем-херек үүлгедишкиннери колдуунда националдар аразының чөрүлдээлериниң болуп турар деп бижип турарлар. Оны эрге-хоойлу камгалаар органнар бадыткавайн турар.

Хынаттынмаан, шынга элээн каш фактылар ыракта чоокшулавас үүлдерниң Төп телевидениеге болгаш Бүгү-эвилел радиозунга дамчыттынганы хомданчыг.

Ам республикадан орус дылдыг чурттакчыларның чорун турарының дугайында. Чыл эгезинден бээр республикадан дашкаар 16 хардан өрү назылыг дерт муң ажыг кижи көжүп чоруткан. Ол дээрге эртикен чылдаазында деңнээрге, ийи муң ажыг кижи хөй. Бо үениң дургузунда Тывага ийи муң хире кижи чедип келген.

Чорун турарларының аразында Тывада таварымча чок үүлдерниң чылдагааны-биле эвес көшкен кижилер база эвээш эвес дээрзин анализ көргүскен. Ол дээрге өг-бүле амыдыралында, ниити чуртталга айтырыгларында четпестер, амыдыралын дээрге байдалдыг черин дилээн чоруктар. Красноярск крайның мурнуу талазында чамдык районнарга ажылга кирип алыр болгаш чуртталга бажыңы алыр сорулгалар, а ол черлерге чоокка чедир ажылдаар күш чедишпейн турган, бистиң чамдык үлетпүр бүдүрүлгелеривистиң болгаш совхозтарывыстың ажылының турум эвес болгаш оруглга чок чоруу, чамдык школаларда чаштарны өөредип турарының шынары, бо чылын Тываның агаар-бойдузунуң таарымча чок байдалдары дээш өске-даа бүгү үүлдер чылдагаан болуп турар. Амыдырал национализмниң илерээшкини таваржып турар дээрзин чажырар болавайн турар бис, ол база чурттакчы чоннуң чамдык кезиниң көжерикте идиг болуп турар. Орус дылдыг чурттакчыларда күруне суверенитединиң дугайында декларацияны хүлээп алыр, күруне дылың чарлаар, рынок харылзааларынче шилчиири-биле күруне дотациязын кызырар деп турарындан сезиглеп тыптып келген. Ол сезиглелде үндезини чок деп туруштуг тайылбырлап турар бис. Ботдогуннаашкын үүгле үндезин чурттакчыларга хамаарышпас, ол девискээрде чурттап турар бүгү кижилерге хамаарыжыр.

Тыва дугайында парлалгага, телевидениеге болгаш радиога бижиттинип, дамчыттынып турган хөй санныг үүлдерде, ийи-үш хирезинден аңгы боор, Россияның болгаш Тываның улустарының төөгүлүг харылзааларының дугайында, тыва чоннуң интернационализминиң, ооң орус болгаш өске-даа совет улус-биле найыралга хандыкшылыының дугайында, кем-херек үүлгедир чорукчары, национализмни, национадар аразының чөрүлдээлерин күткүп турарларны тыва улус буруу шаап турар дугайында үүлдер кирбейн барган. Хөй национадыг Тывада аңгы-аңгы национадыг кижилериниң чаагай сеткилдии, бот-боттарын билчириниң, дузалажыышкынының байдалдарында кадыы ажылдап, өөренип турар күш-ажылчы коллективтерни, албан черлерин болгаш организацияларны тып алыры черле берге эвес. Тыва-даа, орус-даа, өске-даа национадың чеже өг-бүлелери он-он чылдарда найыралдыг болгаш деминг чурттап, өөрүшкүнү болгаш мунгаралды деңге үлежип, кижизиг ёзу-биле бот-боттарынга бердинген чурттап келгенил? Тываның чурттакчы чоннуун составында орус кижилер 30 ажыг хуу болуп турар. Республиканың экономиказын болгаш культуразын көдүрериңге олар хөй үүлдү кылган болгаш кылып-даа турарлар. Өске кым-даа эвес, орус чон бут кырынга турарынга дузалаан деп тыва улус эки билип турар. Орус кижилерге бистиң чүректиң ханызындан өөрүп четтиришкинивис арыг шын болгаш аажок ханы. Ынчангаш бистиң харылзааларывысче октаан от багай үүлдер бүгү шынчы кижилериң сеткил-сагыжынга аарышкылыг болуп турар. Республиканың коммунистери, ажылчы чону кижилер аразында башкаланчак, бүзүрел чок чорукту дүрген-не ажып эртер сорулгалыг. Ындыг турбуже, чамдык төп, край болгаш область солуннарында, ТТ-ниң болгаш Бүгү-эвилел радиозунда чаңгыс талалыг, боттуг эвес, мегелеп бижээн үүлдер республикада национадар аразының харылзааларын чогумчалыг болдурарынга, кижилерниң эки чурттаарынга болгаш ажылдаарынга таарымчалыг байдалды тургузарынга дузалавайн турар.

Тыва чонга хамаарыштыр актыг буруудадыышкынар, ашчок сөстер, Тыва АССР-де херектиң байдалының дугайында хөй-ниитиниң бодалын төөреткен мөге медээлер ажылчы чоннуң ёзулуг элдепсиниишкинин болдурун турарын хөй санныг чагаалар болгаш хомудалдар илергейлеп турар.

Өске үүлдүң дугайын база чугаалап көрейн: Тывада болуушкуннар-биле холбаштыр шын-мерге үүлдер өске девискээрлерде бүдүрүлгелер болгаш организацияр-биле чаңчыл апарган экономиктиг болгаш культурдуг харылзааларга багай салдарны чедирип, чурттуң ортумак болгаш дээди өөредилге черлеринде өөренип турар аныяктарывыстың амыдыралын, шериг албанын эрттирерии нарыыдадып турар. Бистиң республикадан орус чурттакчыларының көжүп турары дээш, өске девискээрлерде тыва студентилерден харыылаарын негеп турар чоруктар бары хомданчыг. Боданып көрээлинерем: националдар аразының чөрүлдээлерин өөскүдери кымга ажыктыг болуп турарыл?

Бо бөдүүн авес байдалдарда онза харыысалга республиканың партия болгаш совет органнарынга, хөй-ниитизиниге онаажып турар. Националдың чөпшээрежилгеже орукту дилээри соңгаарладып болбас практиктиг херек деп санап турар бис.

Бистиң Тывада кем-херек үүлгедир чорук аңгы-аңгы националдыг кижилерниң аразында дүрбүүшкүнинерии болгаш чөрүлдээлериниң тыштырынга таарымчалыг чүүл болуп турар. Ынчангаш кем-херек үүлгедир чорукка удур демиселче, чурттакчылыг черлерде корум-чүрүмну болгаш сагылга чүрүмну тургузарынче көжениниш кижилерни хамыкты мурнай үндүрүп турар бис. Алдынган хемчегларнии түнелинде республикада байдал чүгээртээн дээрзин долу харыысалга-биле чугаалап болур мен. Кем-херек үүлгедишкиннериниң кызырлып турарының чамдык барымдаалары көстүп келген. Июльда майга деңнээрге, кеземче херээниң талазы-биле кем-херек үүлгедишкинии 25 хуу, бүгү албаннарның шүгүмү-биле — 25,6 хуу кызырылган. Август-сентябрь айларда ол хемчээл хевээр арткан. Байдалды келир үеде нарыыдай бээрии болдурбас деэш бүгү хемчегларни алыры кол сорулга болуп турар.

База бир үүл дугайын чугаалавайн барып шыдавас мен. Нииттилел амыдыралын демократчыдарының угланыышкыны алдынган турда национал айтырыг канчаң баары долузу-биле тодараттынмаан болгаш политика талазы-биле барымдаалаттынмаан болуп турар. Бистиң республикада байдал — чуртта болуп турар үүлдерниң көрүнчүкте дег көстүп турары ол. Бо бүгү чорудулгалар улут, хөй национадыг чурттың чурттап турар улустарның бот-боттарының аразында харылзааларга кандыг салдар чедирип болурул, олар канчаар хүлээп алдынарыл, түнелдери чүү болурул дээш ышкаш айтырыгларга харыылап шыдавас болган бис. Ол дугайында СЭКП-ниң XXVIII съездизинге база чугаалап турду. Демократтыг чорудулгалар улустарның национал угаан-медерелин көдүрериңге, бодунуң национал культуразын, дылын, онзагай чаңчылдарын катап тургузарынга чогумчалыг роль-ду ойнааны маргылдаа чок. Ынчалза-даа багай чүве чүл дээрге, национал угаан-медерелдиң өзүлдези интернационалчы мировоззрениеним катай өзүлдези-биле чергелешпээни болур. Коммунистер маңаа элээп идепкейлиг болгаш үре-түнелдиг ажылдап болур турган.

Тывада чурттап турар бүгү националдарның кижилериниң эргелерин болгаш хосталгаларын, дең эргезин болгаш чаагай чорууң хандырары болгаш магадылаары, найыралдыг кожа-хелбээ чоруктун, бот-боттарын билчириниң болгаш кижилер аразында бүзүрелдиң байдалын тургузары, орус дылдыг чоинуң көжүп чоруурун доктаадыры — партияның, республика, хоорай болгаш район комитеттериниң ажылының кол утка-шынары бо, олар күрүне эргө-чагыргазының органнары-биле сырый харылзаалыг ажылдап турарлар. Коммунистер күш-ажылчы коллективтерге, школаларга болгаш өөредилге черлеринге барып, чурттап турар черинiң аайы-биле чоп-биле ужуражып турар. Кичээнгейнин төвүнде — националичи болгаш шовинисчи илерээшкиннерни, тус черниң эргеажыын хараап болгаш азырадыкчы хөөннерни, национал хаалчак болгаш оспаксырак чоруктарны болдурбазы. Өйү келген социал-экономиктиг айтырыгларны шиитпирлээри, чуртталга шөлүн, материалдыг чаагай кежикти хуваарында социал чөптүг эвес чоруктарның фактыларын тургуспазы дээш, кижилериң амыдырал-чурттал-газы-биле холбашкан, дүшкүүрлүг чорукту база бир чылдагааны болуп турар өске-даа айтырыглар-биле ам-даа шиитпирлиг ажылдаар сорулгалыг бис.

Аңгы-аңгы националдарның кижилерин сырый каттыштырар болгаш эптештирер, националдар аразының харылзааларында бактажыышкыннарны болгаш чөрүлдээлерни болдурбас талазы-биле ажыл партия комитеттеринден болгаш партия организацияларындан онзагай хынамчалыг база харыысалгалыг чорукту, тускай арга-мергежилди негеп турарын биле турар бис. Бистиң Ада-чуртувустуң төөгүзүнде бо нарын үе-чадада журналистер база националдар аразының харылзааларына хамаарышкан бөдүүн эвес айтырыгларны чырыдып тура, улуг харыысалгалыг болгаш чөптүг болур ужурлуг деп бодаар мен.

Г. ШИРШИН.
РСФСР-ниң Компартиязының Тыва республика комитединиң бирги секретары, ССРЭ-ниң улус депутады.

(1990 чылдың сентябрь 29-та үнген «Советская Россия» солундан).

Улус судьязынга сөс

ХООЙЛУ НЕГЕЛДЕЗИ-БИЛЕ КӨӨР

Районнуң улус судунга бо чылдың баштайгы чартынында кирген кеземче херектерни анализтеп олурарга, оларның саны эрткен 1989 чылда турганыдан хөй. Оларның аразында дерзии деп санаттынып турар херектер эвээш эвес боон турары дүвүренчиг. Мындыг байдалды айтып тура, даразында үүлдү маңаа чугаалаар бодай-дыр мен. Айтырыг судтуң шынарынга, ооң чорудуунга хамааржыр. Ажы-биле чугаалаарга, янзы-бүрү чылдагааннардан, чижээлээрге, судка киржири-биле өске районнардан болчукчулар чалаарга, чай чогу-биле үе-шээнде келбейн баарындан, судтаттырар деп турар кижини Кызылда хоругдал черинден үезинде эккелбейн баар таварылгаларда, өске-даа чылдагаанар-биле судту аткаарладыр, ажыл шагындан улусту чардыктырар үүлдер бар. Ажылды ону болдурбазынче угландырар ужурлуг бис.

Чугаа суд дугайында чорун турар болганда, бистиниң сорулгавыс кандыгыл деп үевени тайылбырлавы артык эвес. Кеземче херээнге бир дугаар таваржып турар кижилериниң херээн сайгарын көөрде, суд чамдык негелделерии өөренип көөрүн чугулалап турар. Херекти бодалдыг, өш-биле үүлгеткен бе, азы оваарымча чок болган бе, уржуу кандыг болганыл деп айтырыгларны судьялар кичээнгейлиг өөренип көөр. Ооң-биле кадыы буруудаттырып турар кижиниң чурттап, ажылдап, өөренип турар черинге корум-чүрүмүн, сагылга-чүрүмүн, ниити характеристиказын, байдалын кончуг кичээнгейлиг өөренир. Бо бүгү үүлдерни барымдаалап, анализтеп көрүп, деңнештирип тургаш, үндезини бар болза, кижиниң хосталгазын казып шиидери албан эвес деп негелде-биле улус суду бөгүн ажылдап турар. А мурнунда база шиитпирип чораан, ындыг турбуже, кем-херек үүлгедир чорууң соксатпаан, кайда-даа доктаамал ажылдавайн турарларга хамаарыштыр өлүрүүшкүн, үптээшкин, күштээшкин, оор херээн, наркотиктер салар, чөпшээрел чокка аңнаар, чижеҥ чорук кылыр херектерни шынгыыы-биле көөрүн улус судтарынга дааскан.

Улус судтарынга шенелдеге шиитпиргеш, аңаа көргүскен бүзүрелдии шынзыдып шыдавайн баарының фактылары амыдырадда бар. Чижээ, 1970 чылда төрүттүнген О. Сат дээрзин ийи удаа Кызыл хоорайның база Барыын-Хемчик районнуң улус судтарынга шенелдеге шиитпирип чораан, ынчалзажок ол оон кандыгдаа боттуг түнел үндүрбээн боон турар. Идик-хеп оорлап ап, чажырын алгаш тургаш туттурган. Ук үүлгедиг соонда ур болбаанда район эмнелгезининң кезип эмнээр салбырының ажылдакчыларынга хамааржыр идик-хептерни аксша-биле кады оорлаан. Улус суду ооң хосталгазын 3 чыл 6 айга казып шииткен. База чижек. Өөреникчилер А. Монгуш, Р. Кускаайлы эмнелгеден куртка оорлаш, оон А. Сат-биле каттыжып алгаш, чурттапга бажыңы оорлаанны дээш олариың кайы-зы-даа шенелдеге ийи чыл шиитпирген. А Сат бүрүүзу дээш 5 чыл 6 ай хуусаала хосталгазын казыттырган. Бо дугайын чугаалап тура, даразында үүлдү демдеглеп каары артык эвес боор деп бодай-дыр мен. РСФСР-ниң Кеземче хоойлузунда доктаатканын ёзугаар күрүне өнчү-хөрениизин складтан оорлаан таварылгада, бүрүүлүг кижиниң хосталгазын 3-8, чурттапга бажыңынче кирип, хуудa өнчү-хөрениң оорлаанда, 2-7 чылда хосталгазын казып, кеземче херээнге онаар. Шенелдеге шиитпирген тургаш, судтуң бүзүрелии бадыткавайн, шын эвес орукче катап кирерии чүү чүвеге чедирип болурунуң чижээн үстүнде көргүстүм. Аңаа хамаарыштыр лараазында чүүлдү база чугаалап болур. Л. Монгуш, мурнунда шенелдеге шиитпирип чораан Л. Монгуш, Ч. Монгуш, И. Ондар-биле бөлүглежип, баш бурунгаар дугуржуп алганы-биле назы четпээн уругну дерзинии-биле күштеп чазаалаан. Херекти суд сайгарып көрген түнелинде Д. Монгуш — 6 чылла, И. Ондар, Ч. Монгуш — 5—5 чылларда, Л. Монгуш РСФСР-ниң КД 43 чүүлү-биле 3 чылда хосталгазын казыттырып шиитпирген. Тыва АССР-ниң Дээди суду байдалды сайгарып көргеш, Л. Монгушка хамаарыштыр шинткелдп эле көрүп, ону ийи чылда шенелдеге арттырган.

Бөлүглежип алгаш күштеп күчүлээшкин дээш буруулуг кижилерни 5—15 чылга чедир шиитпирип РСФСР-ниң Кеземче хоойлузунда көрген.

База бир херек дугайын маңаа чугаалаксап турар мен. А. Ооржак утбазы, честези-биле арагалаан. Түнелинде честезинге ол чөпшээлеп, оозунуң бажын маска-биле соккан. «Ахтка тептирипкен» деп мегелеп, үезинде эмчиге дыңнатпайн баргаы-биле, когараан кижи эмнелгеге өлген. Ол үүлгедиг дээш А. Ооржак 10 чылда шиитпирген.

М. Кара-Сал дээрзи эртип бар чыткан К. Монгуштуң амы-тынынга кандыг-даа чылдагаан чокка четken. Сүт-Хөл районнуң улус суду херектн сайгарып көргеш, буруулуг кижиниң хосталгазын 12 чыл-

Өлүрүүшкүн, үптээшкин, күштээшкин, оор херээн, наркотиктер садар, чөпшээрел чокка аңнаар, чижеҥ чоруктар кылыр херектерни шынгыызы-биле көөрүн улус судтарынга дааскан.

да казып шиитken. М. Кара-Салдың буруузун долузу-биле бадыткан турар үүлдер турда-ла, буруузун билинмейн, хөрлээрин оралдажып турганын айтып каайн.

Улус судунга көрдүнген, шиитken үндүрген херектерни анализтеп олура, мындыг бодалдарга келир мен. Дыка хөй херектерни эзирик кижилер үүлгедип турарлар. Нииттилелге ажыктыг күш-ажыл кылбайн, өөредилге чедип алырын бодавайн, аңаа-да хүн эрттирип чоруурлар кеземче херээнге онаашкан болур. Хоойлу-дүрүмүүстүн үезиң негелдезинге дүүшпезин, социал айтырыгларга четпестерни айтып турар бис, ынчалзажок хамааты харыысалга, өг-бүледе кижизидилге айтырыныыл чугулазын уттуп турарывыс хомданчыг. Оолдарын улус суду шенелдеге шиидип каарга, чиик шиитken деп ада-ие өөрүп, хамык-ла дүвүредип уттуп кааптарлар. Шенелдеге шиидип каарга, чиик бе, азы шиитken аар бе? Ол айтырыга доктаап көрээлинер. Хоойлу негелдези-биле ап көөр чүве болза, ол чиик шиитkелге канчап-даа онаашпас. Шенелдеге шиитпиргеннерге улус суду күрүнениң ады-биле улуг бүзүредии көргүзүп турар. Буруугa, шынап-ла, согур душ боор онаажып, байдалды чедир угаап билбейн, үүлгедиг онаашкан кижиге — шиитken чүүлдүг. Ооң бир онзагай чүүлу бар. Хосталганы аңгы-аңгы чылдарда казып шиитken, аңаа шенелде чылдарын база немээр. Ол бир эвес ажылдап турар черинге багай ажылдап, ажыл шагы үзүп, корум-чүрүм үреп, арагалап, милицияга кирип, торгадым, он беш хонуктап туруп бээр болза, улус суду шенелде шиитkелди бодуңун доктаалыбиле солуп, хосталгазын казыттырып шиитпирген чылыбиле колонияже чорудуптар. Ук доктаал күштүг боон артар. Бир эвес буруулуг кижи шенелде үезинде кеземче херээ үүлгеткен болза, хосталгазын казып шиитпирген чылдарын шуптузун ийикпе, азы чартык-чамдызын чаа үүлгеткен кеземче херээ дээш алганы үезинге улус суду немеп каар.

Байыр КОЧАГА.

Сүт-Хөл районнуң улус судунуң даргазы.

Бир өг-бүле дугайында

ДУҢЗААЛАЗЫН

«Шын» солунувуска кижизидилге темазынга адаиеге, уруг-дарыга өөредиглиг, ажыктыг үүлдер удаадараа үнүп турары өөрүнчүг. Ажы-төл бистин боттарывыстың болгаш чуртувустуң келир үези, амыдыралывыстың уламчылакчылары деп билир бис. Оларны эки кижилер кыдыыр өстүрери өг-бүле кижизидилгеининден, ада-иениң ролюндан кончуг хамаажыр. Чамдык ада-иелер боттарының төрээн уругларың безин эки кижизидил шыдавайн турары чажыт эвес-ле болгай. Ынчалза-даа уруглар кижизидилгезинге боттарының харыысалгазын билип, ажы-төлүү эки кижилер болзун дээш, төрээн чуртунуң төлептиг хамаатылары, ажылчын кадрлары, эзлери болзун дээш бүгү күжүн-билиин үндүрүп, ада-ие хүлээлгезин ыдыктыы-биле күүседип чорууларар эвээш эвес болдур ийин.

Ындыгларга Мөңгүн-Тайга районнуң Мугур-Аксында чурттап, ажылдап чоруур Чыжыр-оол Доржуевич биле Раиса Кыргысовна Салчактарның өг-бүлезин хамаарыштырып болур. Оларның өг-бүлези онзагай улус. Амыдыралга дески чүве турар эвес. Кады чурттаан эштериниден чарлып, чаш өскүстер-биле арткаш, оларның келир үези дээш, дөрт болду, бир кыстың чаңгыс өг-бүленiң ажы-төлү кылдыр салым-чолун кадып, чаңгыс черге чурттай бергеннер. Сөөлүнде оларга бир ool, бир кыс база немешкен. Оон бээр он ажыг чылдар эрте берген. Ынчан ооллардың улуу 3 класс, а бичези бир харлыг турган. Ава-ачазын таныр, билир апарган чаштарны кады төрээн алышкылар дег эптиг-найыралдыг ачизин мөңгүн медальдыг доосказ, төрээн школазында пионер вожатыйы болуп ажылдап турар. Ол улаштыр өөренирииге белеткенип, башкы болуруун күзеп чоруур. Дарый-оол бо чылын школаны доосказ, шериг хөрээн эрттирип чорупкан. Ава-ачазынга, дуңмаларынга чагаалары удаа-дараа чижуун кээп турар. Володя биле Амир 8, 3 класстарда эки сагылга-чурумнуг өөренип турарлар. А беш харлыг Саянаазы садикте туруп турар. Раиса Кыргысовна школа библиотеказында ажылдап турар. Чыжыр-оол Доржуевич чээрби ажыг чылдарда чолаачылап чоруур.

Ачазы ажылының аайы-биле хөй кезиинде дугуйлар кырында чоруур, ынчангаш ажы-төлүнүң кижизидилгези хөй кезиинде аваазынга онаажыр апаар. Ынчангаш уруг-дарыын төлептиг кижилер кылдыр кижизидип чоруур биче сеткилдиг, эвилек-ээлдек, сагыш човаачал, дузаарган, нүүрзек не Раиса Кыргысовнаны үгле чорутkан.

— Командириниден ак сеткилдиг, кызымак солдатты мактаан, өөрүп четтириишкинии илереткен, чылыг сөстерлиг байыр чедириишкиннери ада-иеге бо-ла келгилээр. Оон биче Чеченазы 1989 чылда Мугур-Аксы школазын

УГААН-БОДАЛ САНДАРААШКЫНЫН БОЛДУРБАС

• Партия Эрзин район конференциязындан •

ИЕНИҢ ЧОРГААРАЛЫ

Янзы-бүрү национал улустарның эп-найыралдыг чурттап келгени Сарыг Сеп суурнуң № 2 школазы. Мария Куулар дооскаш, башкы болуруң анай-чажындан күзел чораан. Оон күзели боттанган. Ол орус дыл башкызы болуруң чедип алгаш, Бүрен-Хем орхумак школазынга башкы ажылын эгелээн.

Ада-иелерге башкы кижинин хууда үлегери кызыгаар чок. Уруг бүрүзү бажыңнарынга түңү кылып түрарыл? Ада-иезинин албадалы-биле бе азы уруг бодунуң күзели-биле бе? Башкының кызын дээн темазын өөреникчи шинчээдип, анаа бердинген онаалгазы бодунуң эки туразы-биле кылыры хүлээлгеп деп чүвени билген турарын башкы ыяап-ла чедип алган турза эки.

Мария Куулар уругларның бот-идепкейни шыгыы негелделии-биле чедип алган. Оон өөреникчилери ыяап-ла онаалгазын бажыңына ыяк кылып алган болур. Өөреникчилерге орус дылды бодунуң тыва дылы шыкаш кылдыр шинчээдип алырын кызыдып чоруур.

— Чамдыкта орус дыл чугула херек турда-ла, чүгле тыва дылывыс херек дээр шолук угаадыглар улустар аразында тыптып келген. Дылын билчир — хан төрел деп чугаа бар болгай. Амгы шагның аныяк кижизи үш, дөрт дылды билир турза, улам эки эвес бе? Ынчан делегейниң кайы-даа чону-биле хостуг чугаалажып, эдержип болур ийик — деп, ол башкы ханы бодалдарга алыскан чугаалап олурду.

М. О. Куулариың бо чылын сеткилин дыка өөрткен өөреникчилери бар болду. Айлана Аранчын, Ихтиандр Лоовай эмчи институдунче шылгалда үезинде орус дылды «4» деңдекке дужаганын болган башкы институдунга Мира Чамзырай, Омск хоорайда милициянын дээди школазынга Санджаар Куулар эки деңдектер-биле шылгалдаларны дужаганынга башкы сеткил ханын чугаалады.

Мария Куулариың амыдыралынга ашаа Дагба Чамзырай биле кады он уругну азырап өстүрер салым таварышкан. Уругларын төлептиг хамаатылар кылдыр кижизидип өстүрер дээш башкы, ава кижи чеже уйгу удуваан деп! Амыдырал ээр-дагыр оруктарлыг.

Мария Оюновна Куулар башкы кижи болган ог-бүле кижизидилгезинче кол кичээнгейни салып чораан. Оон уруглары болган ооллары кажан-даа сагыш-сеткилин човадып чорбаан. Мария Куулариың хеймер кызы Иренана ам 2-ги класска өөренир. Чаш кижи ог-бүленин быжыглаар, ынакшыл ооп биле кыстыг катыштырар деп чонуң чугаазы бар. Аныяк башкының уруг-дарыгга моон-даа соңгаар билиг-мергежилин дамчыдар үнелиг чылдары оруунда-дыр деп билдим. Ажылдаар үезинин чечектелиишкининде деп билзе чогуур. Ынчангаш кылган үүлевер уругларга чедингир болзун, башкы чоргааралың чулазы хын турзун!

Моторк ТИРЧИН.
Радиоорганизатор.
Тес-Хем район.

Бодал

ШЫНАРЛЫГ ЭРТТИРЗЕ

Бо чылын республиканың малчыннар Наадымын белеткеп эрттиргенін эрткен чылга бодаарга, черле элээн организастыг, эки эрткен деп болур. Келген аалчыларны, мурнакчыларны аныяк специалист кыстар чылыы-биле уткуп, тускай демдеглелдерни кылгаш, чогуур чалалгалардыг документилерни тыпсын турары безин бир янзы. Оон эгелээш-ле, Наадымның байырлал шинчизи кире бээр! Оон-моон келген чонну солуннар ажылдакчылары сонуургап, оларны чурука тырттырып, беседалажып турары дээрге, оларның ажыл-ижин, амыдырал-чурттагазын, сорулгаларын сонуургап турары ол.

Кижи бүрүзү баштайгы хүнден эгелеп байырлалчы шинчилиг, чазык боол көстүр болду. Баштай келген аалчыларны бөлүктерге тургузуп, хоорайның бүдүрүлгелери-биле болгаш солун черлери-биле таныштырып чорудуп турары безин көдээден келген малчын кижилерге өөрүнчүг. Малчыннар чеже-даа Кызылдап кээп турза, ынчалдыр хоорай кезиир чай кайда боор!

Наадымның база бир онзагай кезээ — республиканың совхозтарының бүдүрүп турар продукциязын найысылалдың чурттакчы чонунга бараалгадып, садып-саарары. Аъш-чем элбек-даа болза, ак сүттен кылган чемнин садарын республиканың сан-промдистанциязының хоруп кааны элдептиг. Чамдык фермалардан сүттен кылган түүлдү хорааш, анаа черлерден чүге эккеп болбазыл? Азы баш бурунгаар хынап, аналзтеп тургаш, кылза, канчап баргап деп? Кызылчылар сметана, ааржы, саржаг эвээш дээш хомудалын илередип тураны чөп боор.

Ол ышкаш малчыннарга талоннар-биле саткан аъш-чем, идик-хеп аймаа кончуг хоомай болганын демдеглезе эки. Аъш-чемде колдуу банкаларда консервалар, кат-чимис аймаа, бөдүүн конфеталар чок. Садыглан улус колдуу куруг үүлү турдулар. Бо талазы-биле Садыг министерствозу чедир ажылдавайн, карак чаап каан.

Бо эрткен Наадымны ниитизи-биле багай деп болбас. Моон соңгаар оон-даа тывынгыр, шынарлыг эрттирзе эки. Бир чыглып келген чүве болганда, баймралды ажыл-агыйжы, дургужулга-солчулга, таныжылга-биле катай эрттирзе оон-даа эки. Ол ышкаш малчыннар наадымынга көдээ ажыл-агыйның бүгү ажыл-ишчилери киржир кылдыр «малчыннар наадымы» дивейн, «Көдээ ажыл-агый ишчилериниң наадымы» дизе эки боор деп бодап тур мен. Механизатор кижи мал чеми белеткеп, ону сөөртүр, тулугжу кижи мал кажаалары тулуп, септеп чорбас чүве болза, чаңгыс малчын чеже-даа шыдамык кежээ болза, кыш ажып онча-менди мал өстүрери берге боор. Малчын—бисте эң-не чымыштыг ажылдыг кижи, ону билир бис, ынчаигаш оларның наадымга киржилгези сан талазы-биле хөй болуру чөп.

Александр КААДЫР-ООЛ.

«Май 1» совхозтуң директору, Тыва АССР-нин улус депутады.

Номчукчуга сөс

УТПАС, КАГБАС СОЛУНУМ

Амгы шагда кижи чаңгыс хүн-даа солун номчувайн, раднодан дамчыдылга дыннавайн баар арга чок. Мен чылдың-на, ылаңгыя сөөлгү каш чылдардан бээр, сонуургаар ынак солуинарым апарган «Шын» биле «Тываның аныяктарын» бүдүн чылдап чагыдып ап турар мен. Ам чагыдылга ортээ өссе-даа, келир чылдыын шагда-ла чагыткылап аллым.

Ажыл, амыдырадымның хөй кезии «Шын» солун-биле холбашкан. Оон пенсиялап үнзүмзе-даа харылзаам үзүлбээн, эвээш-биче-даа болза, үлүүм кинрип чораан солуиумну кагбаан мен. Чылдың-на чагыдып алгаш номчуп чор мен. Ажып номчуп ора, «Шынның» амгы чурук каасталгазының болгаш материалдарының утка-шынарын-даа, үениң негелдезинге хамаарышкан кандыг-кандыг чугула айтырыглар көдүрүп кээрин-даа 50-60 чылдарда үнүп турган номерлер-биле деңнеп көргүлээр-дир мен.

Биеэзинге бодаарга, «Шын» ам дидим, ажык хостуг апарганын кижи эскерер-дир. Шагда болза, ону-мону парлавас деп үстүкү черден айтышкын маиаар: шыңгыы шүгүмүүлелдер келирге, ону парлаарындан коргуп-сестип орар чүве болгай. А ам? Ындыг эвес-тир! «Контрлар»-даа дугайын, кем-херек болгаш олурүүшкүи-даа дугайын каракка көзүлдүр чуруп, бижип үндүрүптер апарган-дыр. Оон ыңай, көскү черде — бирги арында «Хостуг шидир» деп улуг ниити эге адаанга кижи бүрүзү хөрээш өйүп чоруур бодалдарын, саналдарын (хөй-ниити ужур-дузалыг) ажыт-чажыт чок бижип турары өөрүнчүг-дүр.

Кижи бүрүзүнүң сонуургалы аңгы-аңгы болгай. А мен «Шынның» «Көзенек» арнынга үнүп келгилээр шүгүмүүлелдиг, шоодуглуг материалдарны, кандыг-бир аар херекке хамаарышкан суд чорудулгазының дугайында болгаш чагаа изи-биле чорааш бижиттинген түүлдерни аажок номчуксаар мен.

Номчукчуның сеткилинге четпейн турар түүлдер чүл? Номчукчу мээнии-биле алырга, шагда бир кезекте «Мергелдейге» шүгүмүүлелдиг түүлдериң үнүп турганы ышкаш, ындыг, дылдомааның дузу четчир амыдыралчы материалдар, фельетоннар барык көзүлбейн турары хомудапчыг. Аажы-чаң болгаш өг-бүлеге кижизидилге дугайында база ховардыр. Төлептиг, күш-ажылчы кижилер дугайында очерктер, чуруималдар барык чок. Чамдык шыңгыы шүгүмүүлелдиг түүлдерни номчуп-каш, оон түңнели түү-ле болур ирги деп четтикпейн манап орда-ла, хемчег алганының дугайында аңаа харыы чок болгулаар-дыр.

Данчай-оол ОЮН.
«Парлалганың тергини» хөрек демдээниң эдилекчизи.

Дөвүнчүк черде туткан суур. Булуң-Терек дээр. Хеминиң кыдыы ногаан арыгларлыг. Сан-хөө черииниң ажылдакчызы чораан хоочун кижи Сергей Самданович Докмиттиң өг-бүлези база мында чурттап орар болду.

Бажыңче киргеш, чугаалажып эгелей бердивис. Булуң-Терек суурнуң бо хоочуну бодунуң эрткен оруун баштай чугаалады. Аныяанда Кызыл хоорайга ажылдап турган. Тыванның төп ажаалга кассазынга саналга ажылын кылып шаг болган.

Барык бүгү солуннарны ол чагыдып алган. Өөнүң ишти Хандываа Айыжыевна Докмиттке ол чаа келген солуннуу ажыдып, кол-кол чүүлдерии дыңнады каапты.

«Ак-Туруг» совхозтуң тараажыларының, мал чемнериниң белеткекчилериниң чеднишкиннерин, ажылда хожудаашкыннар и ы ол санап алган орар. «Шын» солуннуу ол номчаап, статистиканың сан-түннерин сайгарып, Тыванның экономиказында чамдык чедиишкиннерни база сайгарып чугаалап орду.

Ондар ОХЕМЧИК-ТИҢ фотозу.

ЭЭН КАЛГАНЫ ОЛ БЕ?

Спорт залы тоймаглаттынып турар

Бай-Тайга районнуң төвүнге ийи чыл бурунгаар улуг, делгем спорт залды тудуп, ажыглалга киирген, чүгле Тээлиниң эвес, а районнуң бүгү спортчуларынга өөрүнчүг болуушкун болган. Оон ажыдыышкынынга тураскаатказан спортчу маргылдааларга Кызыл хоорайдан, Кызыл, Улуг-Хем районнардан, Тыванның барын зоназындан спортчулар бискe аалдап кээп, киришкеннер. Оон сөөлүндедаа барын зона маргылдаалары бистиң спорт залывыска хөй улаа болуп эрткилээн. Дыштанып хүннерде район масштабтыг спортчу маргылдаалар хоочуннар-даа, аныяктардаа аразынга үргүлүг болуп турган. Кежээлерде район төвүнүң организациялары эзлчег сүзүгаар ойнап, боттарының хостуг үезин ажыктыг, солун кылдыр, ол улуг спорт ордузунга эрттирип турдулар. Улуг залдан аңгыда шыдыраа, биллиард ойнаар өрээлдер, спорт улуртукчуларының кабинеттери, хеп уштур черлер база бар. Уруглариың спорт школазы борта боорга, Пионерлер бажыңы база бо спорт залдың базазынга ажылдап турлу. Школачылар, пионерлериң солун ажылхеректери, спортчу маргылдаалары, викториналар, конкурстар аңаа докгаамаал эртип, өөреникчилерни хөй-биле хаара тудуп, оларның культурлуг ыыштанылгазының одаа болуп турган. Спортзалга болуп турган спортчу маргылдааларны хөй көрүкчүлер улуг сонуургал-биле магадап көрүп турганнар.

Ам байдал өскерилген. Чүл дээрге, ол улуг, делгем, чараш спорт ордузунуң соңгаларында бүдүн шил чок. Өрү, бедик соңгаларның шилдерин оя шапкылап каан хевээр, оңгак-дыдык тургулаар. Адаккы, чавыс черлерин шилдеп-ле каар. Оон дораан-на буза шаап-ла каан боор. Чалап-чадап каашкаан.

Чараш, улуг тудугну даштындан көөргө, көрүш безин чок. Бо чайны өттүр аңаа чүүдаа болбаан. Ынчаар демир-дес-биле дуй шапкылааш, хаалгазынга улуг кара шооча азып кааш, анаа-ла ээн чайлаткан. Оон кол ээлери турган уругларның спорт школазының башкылары дооза тарап, өскээр ажылдай бергеннер. Хостуг хүрешке дыка хөй спортчуларны, оларның аразындан бирги разрядчыларны, мастерге кандидаттарны, ССРЭниң бир спорт мастерин өөреткен улуг тренер Полинов Далза Мөңгүн-Тайгада барып ажылдай берген, а артканнары Тээли ортумак школазында күш-культура башкылай бергеннер. Пионерлер бажыңының ажылы алачайгаар-ла суларап дүшкен.

Ээзи чок, ээн калган черни чүү боор, тенек оолдар соңга-хаалгазын үрегден киргеш, оон иштинде улуг өртек-биле садып алган хамык спорт дериг-херекселдерин үреп-тонап эгелээн.

Районнуң спорт комитединиң даргазы С. С. Хертек болгаш өске-даа удуртукчу даргалар чүнү көрүп турар улус ирги? Шуут аллеп чүве. Дарый хемчээн албас болза, хөй акша-хөреңги үндүрүп тургаш, туттуруп алганы ол чараш спорт ордузу шуут-ла ээнзиреп, ажыглаллан үнериниң кырында келген.

Районнуң культура-спорт комплекизинин даргазы, райкүүском даргазының оралакчызы В. Х. Доржу бо ээн калган спорт ордузунуң ажылын бут кырынга катап тургузуп, ол талазы-биле тодаргай, дээштиг хемчеглерни ап чорудары чугула негеттинип турар.

Седип-оол ИРГИТ.

Тээли суур.

ЭЗЕРЛИГ АЪТТЫ БАЗА БЭЭР

Ажыы-биле чугаалаарга, Бай-Тал суурнуң адаа талазында малчыннарның, оон иштинде өшкү кадарчылары Хертек Маадырның, Лаа Иргитти, Таар-оол биле Эрес-оол Сыргыт-оол алышкыларның күзээнге чорааш, ындаоът-сигенни көргеш, магададым. Шуут-ла сүстүп чыдар, арык-буга унундан, хараганнар кыдыындан ам-даа сигеннеп болур. Чогум оът-сигеп ам-даа оңмаан, ногаан. Шак ындыг одар-белчиирге бо сериин күзүн мал-даа турнуктур-ла семириир эвеспе. Ынчангаш ол аалдарның эзлери кыштагларын белеткээриинден аңгыда, малды одарладырынче улут кичээнгейни салган улус чорду.

«Бай-Тал» совхозтуң экономиказында өшкү кол черни эзлеп турар. Бо чылын 3 аныяк кадарчы өг-бүле немешкен. Мында утка бар: бир эвес ол адыр орулга чок, олар дээш сагыш салбайн турар болза, барып-барып аныяктар ынаар күзелдин-биле барбас ийин. Өшкү кадарчылары шупту арендаже шилчээн. Оларның орулгазы арбын. А ындыг болганда, кыштаглаашкынның бир чугула кезээ — малды чайын семиртиринче база дыка-ла сагыш салыр улустур. Чижээ, херээжен кадарчы Кара-кыс Ооржак Чиңге-Хем деп кадыр-берт хемчигештиң бажынга кезек чайлааш, оон улуг арт ажыр Орук-Бадар деп черге баргап.

Шаг-төөгүден бээр ада-өг-белериниң чурттап чораанны —Хемчик-Бажынга Адыг-оол Чыргал, Бичен-оол Кадар-оол, демин үстүнде адаанын малчыннар. Эреге Серин-оол, Вера Кара-оол болгаш өскелер-даа бо чылын база-ла одар-белчиирин солуп, боттанган-даа чораап, өшкүзүн семиртип алганнар. Черле ынчаш «Бай-Тал» совхозтуң өшкү кадарчылары чайгы одарларны дыка-ла шын ажыглаар улус бо. Одарлар делгем-даа.

Бо чылын коллектив 100 өшкүден 83 анайны камгалап алган. А эртнен чылын оон-даа хөй — 85 турган. Дүн планын ажыр күүсеткен. Ынчангаш совхозта чүгле дүктен безин дыка хөй орулганы киирген. Оларның аразында Эрес-оол биле Достапмаа Сыргыт-оолдарның өг-бүлези тергиидээш, түстен 100 анайны, бир өшкүден 1 килограмм дүктү кыргаан. Серге кадарчыны Т. Сыргыт-оолдуң өг-бүлези 1520 граммны, Бичен-оол Кадар-оол 1450 граммны 1 өшкүден дужаган. Даржаа Кара-оол 1989 чылда чарышка тиилекчи болган, а бо чылын оон өг-бүлези 100-тен 85 анайны, бир өшкүден 1022 грамм дүктү алган.

Ниитизи-биле өшкү кадарчызы 18 өг-бүле бар. Оларның он дөртү бажыңныг. Амгы үеде кыштагларны белеткээри кидин түүлү.

— Бистиң бригадада совхоздан 12 кижи — 6 шеверлекчи, 6 бызаңчы ийи звено боол алган, кыштагларны септеп белеткеп тур — деп, бригадир Кан-оол Оделик чугаалады. Оларны материалдар-биле хандырган. Бо чылын 4 бажыңны капитал септелгеге киирер планныг, оларның чартыын ам доозупкан. Бо хүннерде септекчилер — Майя Ламанын, Кан-оол Чыдым-оолдуң удуртканы звенолар Шын-дазын деп черде ийи бажыңны септеп турар. Кызыл-булуу, 3 чүнар-бажыңы белен. Үш коданда 35 тонна сигенни дүжүрген. Артканнарын совхозта сиген кажаазында белеткээн, сараат бүрүү кымныыл дээрии айтып каан. Чоокку үеде кыштагларже сигенни сөөртүп эгелээр. Бир малчын кажаага 10 тонна сиген онаажыр кылдыр хувааган. Чамдык кадарчылар чазагларлыг.

Кышкы үеде эң ылаңгыя аныяктарга улуг дуза херек. Ынчангаш бо чылын чаа-ла кадарчылап үнген Шолбаан-оол Чыдат, Кайгал-оол Күжүгет, Малчын-оол Салчак оларның өг-бүлелерине бригаданың талазындан хайгаарал, сүме херек. Баштайгы кыштаглаашкын дуржулга чок аныяктарга эң-не берге. Оларның кыштагларын бригадир аажок хынамчалыг көөр болза эки.

Совхозта төрүүр өшкү хөй. Оларны сула эдерилтирер. К. Оделиктиң тайылбыры-биле алырга, октябрь айның ортаа үезинде хуваларны коданнарга хуваап салыр.

Чайлаглаашкынның түңнелин ам үндүрүп турар. Эң эки болганнарны шаннап мактаар. Черле ынчаш малды ырак тайгаларга барып кадарып, семирткеня дээш төлевирии бээр кылдыр чаңчыктыргам. Өшкү бригадазының малчыннарының талазындан ол талазы-биле хомудал чок. Чарыштың тиилекчилерине мотоцикл, эзерлиг аътты база бээр.

Седен ХЕРТЕК.

Сергей Есенинниң төрүттүнген хүнүнден бээр 95 харлаарынга

КАТАПТАТТЫНМАС САЛЫМ-ЧАЯАН

Катаптаттынмас салым-чаяанныг шүлүкчү Сергей Александровичь Есенининиң төрүттүнген хүнүнден бээр таптыг-ла 95 чыл болуп турар. Ол, 1895 чылдың октябрь 3-те Рязань губернияда Константиново суурга төрүттүнген.

Шүлүкчүнүң чаш назыны кырган ада-иезин-биле холбаалып. Оларны ол үениң байдалы-биле алырга, шылдаллыг улус чораан. Ынчангаш бичии Серёжа түрегдел деп чүвени көрбээн.

Төрээн суурунга 4-кү классты дооскаш, эге школага башкылаар башкылдар школазынга ол өөренип турган. Ооң кырган-ачазы чүдүлгелиг кижи чораан болгаш, оглуның оглунга хүрээ-хөөт талазы-биле янзы-бүрү билиш-кинелерин өөредип турган.

Хып дээн чалыы үезинде Сергей Есенин Москвага келгеш, бодунуң баштайгы шүлүктерин парладып эгелээн. Көдээден келген аныяк шүлүкчүнүң шүлүктери боттарының катаптаттынмас чаазы-биле номчукчуларның аразынга иептерел турган.

Сергей Есенининиң чогаал ажылдарынга А. Пушкин, М. Лермонтов, Н. Некрасов, А. Кольцов оларның чогаалдары улуг салдарлыг болган.

Бистиң тыва номчукчуларывыс сураглыг шүлүкчүнүң шүлүктерни бодунуң дылынга номчуп турарлар. 1980 чылда ооң «Авазынга чагаа» деп дээре шүлүктериниң чыындызы тыва шүлүкчүлерниң очулгазы-биле үнген. Шүлүктерни Ю. Кюнзегеш, М. Өлчей-оол, В. Монгуш, С. Күстүгүр, А. Даржай, В. Серен-оол болгаш өскелер-даа чедимчелиг очулдурганнар.

Сергей Есенининиң амыдыралчы оруу кыска-даа болган болза, ооң өлүм чок лириказы номчукчуларның хей-аъдын хүн бүрү кынрып, оларның чарылбас өөнүү апарган.

Шүлүкчү бир шүлүүнде бодунуң дугайында мындыг олуругларны кынргени, ооң амыдыралчы оруунуң бир ид-демдээ болуп артканы чугаажок:

«Бо-ла чораан назынымда
Бодумну-даа камнаваан мен.
Эрткен оруум эвээжии аар,
Эттинимес чазым кевейин аар».

(М. Доржу очулдурган)

А бодунуң кыска назынының үезинде ужуралдарын болгаш сагыш бодалын «Херээженге чагаа» деп шүлүүнде долузу-биле бижээн. Ук шүлүктү мооң адаанда парладывыс.

ХЕРЭЭЖЕНГЕ ЧАГАА

Ханадыза чоокшулапкан
Харлыкшыраа турганымны
Сактып-бодап чор боор силер,
Сагынмастың аргазы чок.

Анчыгзымаар сөстерни мээң
Арным орта сөглелкештин,
Өрээлге ынчан ол-бо базып,
Өскээр көрүп турдунар чоп.

Шала олчок турттылгамның
Сагыжыңар кемдеткенин,
Чарлып алыр күзелиңер
Шак-ла ынчан сөледиңер.

Ажыл-ишче киргиптер дээн
Алыс дөстүг соруулгаңар
Чогуп будер дээрзин ынчан
Чоорту-ла ажыттыңар.

Тайып ушкаш, база катап
Даянгаштың турбас дээзиг,
Меңээ сөглээн сөстериңер
Мээмде олчаан артып калган.

Ынак сарыым!
Ынчан силер, күжүр меңээ
Ыңакшывайн чораан силер,
Ырым ону бадыткап боор.

Экер эрес мунукчулуг
Эзертеп каан аът ышкаш
Түрет көрүп чорааным-даа,
Дүжүңерге кирбейн барган.

Кижилерге бүзүренкеш,
Хиляп, тоган чорааным-даа,
Сагыжыңар доюлдурбайн,
Чажыт девээр артып калган.

Амыдырал-чурттылгамның
Ажыг ыштыг шүүрганы
Көнсүг-хөрээм долуп калган,
Көңгүс ону билбээн силер.

Хамык бүгү болуушкуннар
Кайы үгже аппаар дээрзин
Тавтыг үгаап билбес болгаш,
Тайып ужуп чораан-дыр мен.

Арын биле арын көржүр —
Артык чүве- көзүлбейн баар.
Тергиин эки үнелиг чүүл
Делгем черден көстүр чүве.

Дялай чалгыы киткей бээрге,
Тайбың чораан корабль-даа
Ыглаксанчыг байдалдыва
Ылап кирер болбазыкпе.

Херээн чер-даа корабль ол.
Хенертен-не бир-ле кижи
Көстүп көрбээн чурттылгаже
Ковей чонну баштап киржик.

Чаа, чаагай чурттылга дээш,
Чайык-шүүргаң, дүвү өттүр
Корабльди башкарбышаан,
Командылап киргичик чоп.

Улуг хемээ чорүп ора,
Ужуралга таварышкаш,
Кылыктаның, дүкпүртүнмээн
Кымнар бисте чогуд, ынчаш?

Чайгаашкымдан артып калган
Сагыжы ак, дуржулгалыг
Эвээш-даа бол, кадыг-бижиг
Эрес дээвинер эшкиниш тутчук.

Ынчан мен-даа кылыр ижим
Ынк билир хиремде-ле,
Дашка бажым азаазы боор —
Тамыдыма киргикси мен.

Черликсимээр даазы-шимээн
Черле көңгүс үзүктелбес,
Овуузунуг тамы адын —
Орус кабак[1] дээр чүве.

Араганың ажыын хуткан
Аяктыва доңгайыпкаш,
Бодаар, сактыр чүвем чок
дээш,
Бодумну үреп эгелээн мен.

Ынак сарыым!
Ылап-ла мен силерге-даа
Ынчан хинчек көргүскен мен,
Ырым ону бадыткап боор.

Кады чораан үевисте,
Хамык улус көрүп турда,
Чогуш-содаа кылганым-даа,
Сорбу ышкаш сагыжымда.

Кулараллың ыдс-демдээ,
Хүтбай боттуң үүлгедиш—
Могай берген караацарда,
Мону база сактып ор мен.

Амыдырал-чурттылганың
Ажыг ыштыг шүүрганы
Көнсүг-хөрээм долган дээрзин
Көңгүс ынчан билбээн силер.

Хамык бүгү болуушкуннар
Кайы үгже аппаар дээрзин
Тавтыг үгаап билбес болгаш,
Тайып, ужуп чораан-дыр мен.

Чылдар сүржүп эрте берген,
Назы-харым дөгүп барган.
Найыр-дойга барганымда,
Чылыг сеткил, ынча дээр
мен:

Чонның үр-ле дилеп келген
Чоон оруун айтып берген
Башкарыкчаа мөңге шагда
Мактал болгаш чаагай аллар!

Бөгүн мени эргелиг
Бөлдүнүүн кээп куспактапты.
Шылап, човаан сылерни-даа
Шынап сактып, бодап ор мен.

Ынчангаш мен силерже ам
Ынчан кандыг чорааным-ны,
Бөгүн канчап барганымны
Бөлүп алгаш, бижип ор мен.

Ынак сарыым!
Ырымы чок, дүмбейзиимээр
Берге черден дезип келдим—
Меңээ хөлчок таалынчыг-дыр.

Ынчалза-даа чогум шынын
Ыятпайн сөглеп калайн,
Совет черде келзимзе-даа,
Соотта кирген чакпыыл-дыр
мен.

Ынчаардагы бодум эвес,
Ылап көңгүс ескерилдим,
Шаанда ышкаш, силерге ам
Шаптыктавас болу бердим.

Чырык чаагай ажыл-иш дээш,
Шылгаттынган хостуг тук
дээш,
Ла-Маныш өзүүнге-даа
Ырлап чорааш, чеде бээр
мен.

Мени черле өршээп көргер...
Берге диртикеп утаанныг-даа,
Өске кижээ барып алгаш,
Өөрүшкүнү көргеи силер.

Силерге ам мээң бодум
Сидиредип эрткен чаъстың
Дамдызы дег ажык чогум
Дагыы катап бодап ор мен.

Чаа туткан бүлеңерге
Салым-чолдуң оруу-биле
Чырык сылдыс адаан орта
Чыргал көрүп чурттап
көргер.

Кезээ-шагда сактып чоруур,
Кежик-чолду күзеп чоруур
Даңны уткуй байыр туткан
Таныжыңар — Сергей Есенин.
1924 чыл.

Монгуш ДОРЖУ очулдурган.

[1] Кабак — арагалаар чер.

Телевидение

ОКТЯБРЬ 3
БИРГИ ПРОГРАММА
МОСКВАДАН

6.30 120 минута. 8.35 Ургуларның нити ыры коллективтериниң конгрези. 9.05 «Улуг чапсар». Уран-чечен фильм. 3-кү сериязы. 10.10 Л. Тимофеева ойнаар (фортепиано). 10.30 «Сес». Литература-ружу уран-чечен программа. 12.30 — 13.00 «Үе». 15.45 Ургуларга фильм. «Эртинелер ортулуу». 1-ги сериязы. 16.50 Хөгжүм эртинези. Л. Бетховен. Концерт. 17.30 Ургуларга шагы. 18.30 «Үе». 19.10 Үстүкү класс өөренчиктериниң М. биле А. Цветаевтериниң чогвадыктарының ажылының дугайында литературлуг дамчыдылга. 19.55 «Улуг чапсар». Уран-чечен фильм. 3-кү сериязы. 21.00 «Үе». 21.30 Колдаж. 21.35 «Акцент». Хөгжүмнүг программа. 22.05—23.20 «Чадалар».

ИЛИГИ ПРОГРАММА
МОСКВАДАН

8.00 Эртенги гимнастика. 8.15 Барымдаалыг фильм. 8.35; 9.35 Литература. 5 класс. А. С. Пушкин. «Салтан хаан дугайында тоол». 9.05 Немец дыл. 1-ги чылы. 10.05 Немец дыл. 2-ги чылы. 10.35; 11.35 Нинти биология. 10 класс Ч. Дарвин. Кылымад шилгидге. 11.05 «Бурда моден» сүмелеп тур...». 12.05 «Кежээден дүн ортузунга чедир». Уран-чечен фильм. 2-ги сериязы. 13.10 «Святослав Рихтерниң хрониказы». Телефильм. 14.25 — 15.35 «Хууда аас-кежик». 3-кү сериязы. 17.00 РСФСР-ниң хоорайларының телестудиялары. «Амыдыралымда шупту чүве айлажып турар». 17.30 К. М. Вебер. Концерт. 17.40 «Хоруглуг хоорай». Эртем-тайылбырлыг фильм. 5-6 серияларының.

КЫЗЫЛДАН

18.30 Ургуларга фильм. 18.55 ОПТУ-4-түң улустуң хөгжүм хереселдер оркестриниң концерти. 19.15 «Тыва черде». Медээлер, тайылбыр, интервью. 19.50 Медээлер. 19.55 Чарлалдар.

МОСКВАДАН

20.00 «Тамчыктыг удунар, чаштар!». 20.15 «Парлалга клуубу» чогаадыкчы каттыжыышынның көргүзүп тур. «Ады чок дамчыдылга». Тверь губерниязының чурттакчылары. 20.50 Колдаж. 20.55 Теннис. Делегей турнири. «Крафт дженерал фудс». Хереэжеңнер. 21.45 ССРЭ-ниң Дээди Совединиң сессиязында. 22.45 РСФСР-ниң Дээди Советиниң сессиязының хүн демдеглели. 23.45 — 00.55 «Рино алышкылар». Уран-чечен телефильм. 1-ги сериязы.

* * *

Кызыл хоорайның бүдуүлгө, албан-организация коллективтериниң ажылдакчыларын капуста-биле хандырарын хоорайның магазинверин дамчыштыр боттандырын турар. Коллективтерниң төлөөлекчилери магазин дамчыштыр чогуур документилерни кылдырып алгаш, хереглээн капустазын бодунуң транспортуубиле **«Кара-Хаак» совхозтан** сөөртүп алыр.

Айтырыгны дараазында телефоннардан тодарадып алыр: 3-23-22, 3-25-44, 3-13-73.

КЫЗЫЛДЫҢ АЪШ-ЧЕМ САДЫЫ.

* * *

Кызылдың башкы институдунуң физика-математика факультединге киреринин белеткел курстары ажыттынып турар. Математиканы ортумак школаның деңнелү-биле өөренириниң методиктиг сүмелери-биле контроль ажылдарны дыңнакчыларга чыл дургузунда чорудуп берип турар. Оларның күүселдеини кафедраның башкылары хынаар.

Аңаа өөренирин ёзээнчер кафедра эргелекчизиниң адынга бижидиришкинни бижиир, аңаа тодаргай адресин айтып болгаш өөредилгениң өртем-хөлөзиниң төлөөн квитанциязы кожар. Өөредилге дээш 15 рубльди Кызылга чурттылга-социал банкының № 120412 аттар санынче шилчидер.

Билдиришкинни 1990 чылдың ноябрь 1-деп эгелеп дараазында адресче чорудар: Кызыл, Ленин кудумчузу, 34, Математика кафедразы.

КИНО

ОКТЯБРЬ 3-ТЕ

«НАЙЫРАЛ»: «Миссисипи в огне» (АКШ, 2 сериялыг) 9.00, 11.40, 14.20, 17.00, видеозалга: «Забытый вояж» 9.20, 13.20, 17.20, «Сердце города» 11.20, 15.20, 19.20 шактарда.

«ПИОНЕР»: «Огонь, вода и медные трубы» 9.00, 12.40, «Иван да Марья» 10.50, 14.20, «Барышня из Вилько» 16.10, 18.30, 20.40 шактарда.

(СОЛУННУҢ ДАРААЗЫНДА НОМЕРИ ОКТЯБРЬ 5-ТЕ ҮНЕР).

ЧИГИР, ТААКПЫ ДУГАЙЫНДА

«Даарта кандыг баран садыг баартактарымдан чиде бээр ирги?» деп айтырыг сөөлгү үеде садып алыкчы кижи бүрүзүнүң сагыш-сеткилинден ыравас болган. Бистиң хуулгазывыс амыдыралывыста хүн бүрүде кандыг-бир бараанның хенертен көзүлбейн баары аңаа-бир чүве болган.

Хоорайда чигир, таакпы аймаа чүге читкенил, чылдагаанны чүдел? Ындыг айтырыглар чурттакчыларны хөделдир, янзы-бүрү дилир-дидирлерни болдуруп, дүвүрээзинни үндүрүп турар.

Кызылдың аъш-чем барааннар садыының директорунуң оралакчызы Манма Ламажаповна Таспанчык, садыг министрииниң оралакчызы Любовь Ивановна Кремнева, Садыг министерствозунуң киллис эргелекчизи Анна Түлүшовна Орус-оол оларны читкен барааннар-биле холбаштыр тургустунган байдалды номчукчуларга тайылбырлап таныштырып көөрүн дилээримге, оларның чугаазындан дараазында байдал илередир.

Январь-август — сес айларның иштинде хоорайның чурттакчыларынга талон-чалалга ёзугаар садар чигирниң фондузу 1304 тонна турган. Январь-июль айларда 1192 тонназы садып каапкан. Август айда-чаңгыс талон-чалалгага 2 кг чигир садары көрдүнген турган, а фондуда 112,2 тонна чигир арткан. Талон-чалалдалыг садып алыкчыларның саны 90 мун. Оларның хереглелин хандырарынга шупту 200,3 тонна чигир херек. Четпес 88,1 тоннаны кайнын алырыл? Ону сентябрь айның фондузундан алгаш болбас. Ооң кадында Министрлер Чөвүлелиниң айтырышкыны-биле республиканың хереглекчилер эвилелинге 100 тонна чигирни апрель айда-ла чээлиге берген. Ол ам-даа эгиттинмээн. Оон ыңай бир чылдагааны — 280 тонна чигир-биле хоорайны хандырар ужурлуг Тамбов область чүнү-даа берип шылаваан. Чүге дизе аңаа дангзар чазе боон турганындан чигир свеклазының чаа дүжүүнүң ажаалдазы озалдаан. Бижээр Садыг министерствозундан төлээ чораан, байдал-биле танышкаш келген. Ынчан кээрде, байдалды чүгээртедир сорулга-биле оске арталарны дилеп, чугаалажышкыйнарны кылган соонда, Краснодар хоорай 140 тонна чигирни хоорайга садар болган. Ооң кээри чартык айдан ара чок. Приморье дек келген 70 тонна чигир-биле ниитиниң чеминиилге, уруглар албан черлерин, эмнелгелерни хандырар. Дөрткү кварталдың фондузу ам-даа алдынмаан.

Көндитер кылыгларны, азы конфета аймаан сентябрь айның 18-тен ап эгелээн. Оон-биле кады кофе, лаазалыг сүттер база келген. Ол барааннарны хооркүүскомунуң шинтихри-биле 5 шак соонда чурттакчыларга садары көрдүнген болгаш саткан-даа.

Чигир чок болганындан үе талонунга таакпыны кошкан. Таакпы кылыгларын Кызылны Донда-Ростов хоорай хандырып турар. Бүгү чуртта ук бараанның ховартазы-биле Тывага байдал база нарыктаан. Сентябрь айда талонга ону ийи пачка садары корадүнген болза, октябрьда байдал оон дорайтаар, чаңгыс пачка болур.

Ажмы-биле чугаалаарга, хоорайның таакпы курлавыры четчир турган. Төп хоорайларда садыг баартактарындан читкен барааннар-биле холбашкан хөлөзээниниң, дүвүрээзининиң ужун чоп садыгларга чыткан таакпы курлавырларын курултаар садын алгаш барган. Мурнунда бир айда ортумаа-биле 200 мун рубльге таакпы кылыларын садып турган болза, соолгу үеде чаңгыс айда 600 рубльге саткан. Ол чүл? Таакпылаар кижилериң саны үш катап көвүдей бергени ол бе? Чок. Дефициттиң санында кире берген бараанны чонуң баш удур садып ап, хемчээл чок «үүжелеп» апканы-дыр! Кээшнеки мурнунда огородсад ажылдарынга хоралакчыларга удур ажылгаар дээш хереглээнни ёзугаар садын алыр турган болза, ам бо хүнде 500 хааржакты салыпкан, а хааржакта 600, 1100 пачка бар болгай. Дөрткү кварталда америк сигареттер көзүр. Оларны база талоннап салар, а каш пачкаңы садарын ынчан шинтпирлээр.

Хоорайда чигир, таакпы талазы-биле байдал ындыг. Талонга чигир садып алыры октябрь айда база болдунмас, ноябрьга чедир маңнаар чыгыы. Ынчан чигир болур деп ажыллакчылар бүзүретти. Арталыг-ла болза, садып алдынмаан йларның нормаларын база катай садар. Төп черлерде болган дефициттериниң чалгыы биске база чедип кээп турары ол.

Кижи бодаарга, таакпылаар кижилер ук бараанның читкеии-биле холбаштыр багай чаңчылындан алырлып алыры ораалашса эки хире. Таакпының ажы-төлге, ог-бүлеге, кижиниң бодунга хорааның дугайын солуп, сеткүүллерге үргүлүү бижип келген болгай. Ам бо хүннерде ооң-биле чарлып алырынга дыка таарымчалыг байдал тургустунган ышкажыл. Бөгүнгү бергелер соң-даарта дөмей эрте бээр. Бистиң кудумчуруска байырлал база болур дээрзинге бүзүрелди оскунмаалыкпар.

Належда ДОҢГАК.
(«Шынның» корр.)

КИЧЭЭНДИРИГ

Өрттен артпас

Райсоюуп партия конференциязы дыка орай доозулган. Бай-Тал суур биле Тээли аразы 18 километр. Ынчангаш чамдык делегаттарбиле кады район төвүнден, орай-даа болза, үнүшкен бис. Автомашинада совхоз директору, партком секретары, көдээ Советтиң даргазы, ийи корреспондент база бар. Суурнуң оттары көстүп келген. Директор Чуруиай Хирес-оолович чорааш, дүвүреп үнүп:

— Дүү ол чүү чоор, өртенип турар чүве-даа бар шыкаш, көрүңерем! — Машинага чорааннар суурнуң хемче талазында сайгылгаан одунга демейлешпес, кызып тұрар оттуу экердивис.

— Чүү боор. Шаңгыр-оолдуң бажыыңның кырында прожектор чоор бе? — деп, көдээ Совет даргазы Б. Маадыр чугаалай-дыр.

— Чок, чо-ок! Сайгылгаан чыры ындыг боор бе. Өрт ышкажыл! — деп, партком секретары М. Баавыл улашты.

— А, халак, ат болгандыр. Дүрген олче тутсуп ор, чолаачы...

Эрткен чылын бо ажылагыйның 600 тонна ажыг сигени база-ла суурга өрттенген. Ынчангаш кеэзээн улус. Удуртукчуларның чүрээ, ол үеде та кайы хире соп чорду ыйнаан.

Дораан-на чедип келдивис. Сараат эдерик. Ферманың сараатгары ол чүве-дир. Экизи көрген, хат-ла чок. Кыдыкы сараат. Ооң өске талазында чырыкта улус кестү-дүр. Бистиң бичии-де мурнувуста үнген делегаттар бисти мурнапкан. Сарааттың бир талазында черни тазартып эжин ап-тырлар.

Удуртукчулар-даа дораанна оларда барды:

— Канчанганыл, телефонадынар бе?

Ортумак школа директору Б. Делег-оол биле участок төлээзи В. Сыртыт-оол олар (кайызы-даа делегат улус) барып телефонапканының чугаалаарга, ам-на харыы оожургай бердивис. Ынчаарга машинадан бис дүшкенивис соон дарый, партком секретары биле көдээ Совет даргазы база-ла телефоннаар дээш ынай болган болдулар.

Шанты көөрүмге, дүнекиниң 1 шак 20 минута ажа дүжүп тур. Өрттүң чүге болганын, эжин чылын канчанганын улус чугаалажып турлар. Бодап көөрге, сараатты өжегээр өрттеткен. Чоогунда бажыңнар-даа чок, сеанчыг чүве харын сараат кырында шөйген удазын-сывырындак бар. Электриции чадавас. Ынчалза-даа ол эрги ажылдавас сывырындак деп чүве илереди.

Каш-ла минута болгайда орукта, Тээлиден үглай машина оду келди, кырында от көгеренээр. Өрт машиназы. Аңаа турган улустуң амыраары аажок болду.

Кайыын киперин улус айтып берди. Кире дүшкеш, доктаай берди. Кабинадан бир шоки үне халыды. Шаангада-ла барды. Шалыпкыч деп чүвезин. Дораан улаптыы. Күштүг агымны өрттүң өзээнче тудупту. Чалбыраашдээрже ужугун тур. Районда гадно дамчыдылгалының редактор-оргазизатору Сарыт-оол Салчак-биле олар ындырыл дээрзин ылавылавывыс. Чолаачы Салчак Чечек-оол, өрт шерии Алдын-оол Оңгай-оол медээни дыңнай сал-ла, тутсуп келген. Хамык чүвези белен турган улус бооп-тур. Чолаа-оол шланганы өрттүң ол-бо талазынче углай тудуп-ла тур. Чоорту от карарып бар чыдыр. База бир машина тутсуп келди. Он сес чыл чолаачылап келген Дамбаа-Сүрүң Чыңгылап биле Владимир Хертек эштеринге дузалажып келген. Улаштыр турупкаш, ийи машина-даа өрттүң чер алыспады. Эрес ажылдадылар.

Орта тургаш, чүнү бодадым, чүнү билдим? Таңныыл чүге келбээнил? Таңныыл кижи бар чүве-дир. Ийиде, ынча хөй сараат кажаазының шөлүн тазартып каан болза аар. Хат чогу чаяан болган. Оон ангыда, үш дүн ортузунда Тээлиден үнген делегаттар аңаа таварышкан. Хат чок-даа ийик, терең сиген дамчыштыр чанында сараатташе от уламын чоруй баар турган. Ат болур часкан. Өрт өшкүжеге таңныыл келбеди. Оон ону директор сүрдүпкен кижи.

— Мону ожегээр өрттеткен. Барып-барып үш дүн ортузунда — деп, улус аңаа киленнеп турду. Ийе, алдеп өрт-тур. Кым ол сигенче семеп, кара бодааныл, азы чүл ол?

Ол халаптыг өрттү өжүрениге адааным улустардан аңгыда, делегаттар Борбаан Аракчаа, Байлам-оол Хертек, Борис Дамбаа, Петров Данар, Валерий Сыргыт-оол олар дыка кызымак чоруун көргүстүлер.

Мурнунда бо-ла суурга бир бажың өрттенген чүведир. Ынчан Тээлиден келдиптиген өрт машиналарының безин чадаарда сут чок болганын улус чиктигзикпп чугаалажыр чорду. Бо удаада сүлүг дайынчы чоруун көргүскеннер.

Серемчиде хорамча чок. Биске сагындырыг-кичээндириг мындыг. Эң ылангыя ам сиген жургат үеде сараатгарны хайгаараар, кеэзээде серемчилелдиг болур херек. Ол ышкаш өрт айыылындан камгаланырының бүгү-ле дурумнерни, негелделерни сагыыр оон башка каражаланывыс ол.

Бай-Талга дүн ортузунда ол өртген 4-5 тонна хире сараат үзүткаттынган. Хайыраан сиген! Ол өрт үк совхозтуң удуртукчуларынга, ажылчынарынга, таңныылга бир улуг кичээндириг болган боор. Өрттен артар эвес. Айыылдыг-ла!

Седен ХЕРТЕК.

Чагаа парлаттынмаза-даа

ААЗААН СООНДА, ХАРЫЫЛААР АПААР

Бо чагаа Бии-Хем районда Аржаан суурдан келген. Ону Н. Д. Иргит бижээн. Ол — «Өөк» ажылчын кооперациязында хлеб быжырып ажылдап турар. Чагааның чамдык одуругларын номчуп көрээлиңер: «...Бо суурга 1983 чылдан бээр чурттан келдивис. Чыл хире школага ажылдаваш, 1984 чылдан бээр хлеб быжырып ажылдап тур мен. Өөм ээзи база аңаа чолаачылап турду. ам совхозта. Дүрген бажың айтар боор бис деп идегелбиле ынаар шилчээн кижи. Биске бажың бээрии ажылчын кооперациязының ынчангы даргазы аазап турган, ам-ны даргавыс Г. А. Дамдыноол аазавышаан. Ажылчын кооперацияның профком даргазы чеже-даа солушкан. Профком чёрле шинтпир чох боор чүве-дир. Манап пат болгаш, совхоз профкомунга айтырыг тургузуп, дуза дилеп эгеледивис, база-ла «Манаңар» дээр мындыг. Берге байладдыг өг-бүлелерни өөренип көөрүн бодавас боор-дур. Мээңбиле кады бажың деп турган кижилер ийи чыл бурунгаарла бажыңнарны алгылап алган.

Бажың дээш бо мынчаар кирбээн, четпээн даргам чок деп болур. Бодум коммунист кижи мен. Үш уруглуг бис. өг-бүлевиске ам бир кижи немежир. Бистиң байдалывысты суурнуң чону-даа билир. Хлеб быжырыкчызының ажылының бергезин тайылбырлап-даа канчаар. Ажылдан турупкаш келгеш, таптыг дыштанып арга чок кижи-дир мен. Чажымдан өскүс арткан мен, «Үүнем өстүрүп каан, ынчангаш үүнем дээш ак сеткилдиг ажылдаар мен».

Чагаанның кол утказы ындыг. Авторчук «кижиниң амыдырал-чуртталга з ы н а детkимче турар - болза, ажылдаварынга-даа чиик ийик» диген сөстерни маңаа киирип каары черле артык эвес. Кижилерни аладай көөр, чугула шак мындыг айтырыгларга тоорел-доргул тыртыжар чоруктарны сойгалап, таарыныманың илереткен бодалдар база бар.

РЕДАКЦИЯДАН. Чагаага хамаарыштыр түңнелди үндүрүп, сайгарып көөрүн дилеп, ону Бии-Хем райкүүскомунче редакция чоруткан. Күүском даргазы К. А. Маспык-оол ат салган харыыны удатпаанда алдывыс. «Өөк» ажылчын кооперациязының профкомунун шинтпири-биле хлеб быжырыкчызы Н. Д. Иргит чуртталга шөлүү-биле хандыртынган дээрзин ында дыңнаткан.

Чагаанның автору Н. Д. Иргитен биске база катап медээ келген. Бо удаада ол ында августуң баштайгы хонуктарында ажылчын кооперациязынан бажың алганын. ам сентеп ап турарын бижээн болуу.

Айтырыгның чогумчалыг шинтпирлеттингени эки болбайн аан... Ол ындыг-дыр. Мындыг янзылыг чагаалар редакцияның адрезинге бо-ла келир. Чуртталга шөлүү-биле холбашкан айтырыг кайда-даа дыка нарын деп чүве бнадингир. Ындыг болганда айтырыг нарын. Ону колдуунда-ла тус черниң болунга шинтпирлээр апаар. Ол талазы-биле сонуургалдыг, харымсалгалыг албан черлерине шилчиде бээривис-даа ында. Харыызы редакциянга албан келген турар ужурлуг. Чамдык таварылгада эргежок чугула деп санаанда, корреспондент кижи ол черге чедип барып, чагаазы хынзар, сайгарар. Бо дугайын номчукчулар-биле чугаалажып тура, ындыг чүүлдү айтып каарын артык эвес боор деп бодай-дыр мен: келген чагааны номчуурга, бүзүрел-биле бижип турарын илерелкеш, автор албан-на дуза дилээн боор. Бистиң талаадан дуза кандыг боон болурун үстүнде демдегледи.м, а ол-бо кижиге бажың берииер деп айтышкын бээр эргевис чок. Чуртталга шөлүүнүң хуаалдазында социал чөптүг эвес чорукту, бюрократчы хөөнөрни, кажар хөделиишкиниерни илередири — оске айтырыг. Бо талазы-биле чөптүг чорук дээш албан дуза-лажыр апаар бис. Социал чөптүг эвес чоруук-биле эштежишкин турбас ужурлуг.

Бажың айтырыын харылап турар удуртукчуларга хамаарыштыр чүнү чугаалап болдуруп? Чуртталга шөлүү-биле холбашкан болганда айтырыг нарын, оочур ол талазы-биле кайда-даа улуг. Чонның негелдези база улуг, ол кижиниң хуй бүрүдези амыдыралы-биле холбашкан төлээде, ындыг болур-даа ужурлуг. Ынчангаш чуртталга шөлүүнүң хуваалдазын кайда-даа кончуг кичээнгейлиг чорудар. Социал чөптүг чорук, кижиниң бажың алыр эрлээн барымдаалаар, ог-бүлезиниң байдалы диген чижектиг чүүлдериниң негелделериниң сагыттынган турары албан.

Килдиске келген чагааларны номчуп олурарга, автор кижиге бир удуртукчу бажыңны бээр боон аазаан боор. Шак моон-на чугаа эгелээр. «Манаңар-ла дээр» деп сос каттыжышкынының чагаа санында бижиттинге бээри ында. Ол сөстү чеже дыңнаар, чеже маңаар боор, демиржүжүктү холга ап, чагаа хавынга редакция адрезин авторуун бижий бээри-даа ында. Бир тала аазаан болганда, өскези — айтырыгны доктаамал тургузуп турар болганда, идегел тургу дег аан. Куруг черден айтырыг кажа тургустунуп кээр. Черле ынаш аазаашкын бээрде, байдалын, арга-курлавырларны өөренип көөр, ону барымдаалаар апаар. Ону билбес улуг-дыр. Ынчангаш ол-ла ажылдаар. Ынчангаш ол-ла ажылдаар. Ынчангаш ол-ла ажылдаар.

Чылда 300 катап үнер
Хемчээли 2 парлалга эмаазы
Тиражы 28000 эк.

Тыва АССР-ниң Ном үндүрер чер полиграфия болгаш ном садыының керектериниң газазы-биле күрүне комитединиң гипографиязы Кызыл Шетинкин болгаш Кравченко кудумчуу бажың № 1

Чагыг № 502.

Кызыл хоорай, Красноармейская, 100

Индекс 54241.

РЕДАКТОР
В. Ф. ЧАДАМБА.

ТЕЛЕФОННАРЫ ◆ редактор — 3-43-34 ◆ оралакчылары — 3-33-91 3-34-17 ◆ приемная — 3-34-26 ◆ харыысалгалыг секретарь — 3-34-92 ◆ оралакчылары — 3-45-93 Килдистер ◆ партийжи амыдырал — 3-36-82 3-36-25 идеология — 3-34-57 ◆ совет тургузуу — 3-34-98 3-41-23 ◆ үлетүүр — 3-34-49 3-36-73 ◆ агроүлетүүр — 3-41-16 ◆ культура — 3-39-15 ◆ информация — 3-37-11 ◆ чагаа килдизи — 3-39-03 3-34-39 ◆ очулга — 3-34-93 корректорлар — 3-37-11 ◆ үндурүкчүзер — 2-27-41 ◆ толуи келбейн бар-гында — 2-39-75 ◆ бухгалтерия — 3-43-41.

Тувинская республиканская БИБЛИОТЕКА им. А. С. Пушкина

Бүгү чурттарның пролетарийлери, каттыжыңар!

ШЫН

РСФСР-нин Компартиязынын Тыва республика комитединин, Тыва АССР-нин Дээди Соединин болгаш Министрлер Чөвүлелинин органы

1990 чыл октябрь 5 пятница № 227 (14427)

1925 чылда чедип үнүп эгелээнил.

Эргэ 3 кп.

Кыштаглаашкын келди-ле

СИГЕНИВИС ЧЕР АЛБААН

Ферма эргелекчизи биле мал эмчизи саанчылар коллективинде кол эрге-дужаалдыг кижилер ол. Чоокта чаа «Сосновское» дүржулга-бүдүрүлге ажыл-агыйының Хадың-Аксында сүт-бараан фермазынга бистиң корреспондентилеривис чорааш эргелекчи шөлээлей берген үжурунда мал эмчизи Х. К. Монгуш-биле беседалашкан.

— Чурттап турар сууржугажывыста магазин, клуб, уруглар садиги, амнелге пунктузу, үш чыл школазы бар. Саанчыларның чурттаар оран-бажыңы четчир. 12 саанчылыг бис. Оларның бирээзи солукчу саанчыга санадыр. 4 кадарчы ажылдап турар — деп, Хеймер-оол Комбуйланович чугаазының эгезинде демдегледи. — Концерт харын чоокку үеде көрбедивис.

Электриниг саалдаже шагда кирген бис. Инек өдээп транспортёр дамчыштыр аштаар. Кажаа иштинге сиген дажыглаарынга «Беларусь» тракторну база ажыглап турар бис.

Кышка белеткеливис адакталган деп чугаалап болур. 300 арай четпес инек кирер кажаалыг бис. Саар инектер аңаа кыштаар. Чайгы үеде баштай оон септелгизин доостувус. Кажаанның иштин, даштын, инек чемгерер черни аштап, арыглап, чугайлаан. Төрүүр инек турар ерээл, профилакторийнга кышка белеткеп алдывыс. Ам чүгле чамдык черлерде соңга кезенектерин шилдээри арткан. Соңга шилдерин бо хүннерде эккээр боор.

Бар-ла турган мал чемин улуг сиген кажаазынга бөлүп, сарааттап, мөөнеп алыр улус бис. Бо чылын сигенивис мырыңай пат, чер албаан. Бир сараат хову сигенин кезип алдывыс. Ол дээрге аажок эвээш. 5 шаараш шагжа иштии чүве-дир ийин. Хөй эвес көк-сула сөөртүп алдывыс. Силосту сенаж-биле катай 200 ажыг тонналы белеткээн. Ажыл-агыйның төвүнден комбикорм, концентрат чемнер, чарба, көк-сула үзүктелиништиң чок кээп турар. Чаш бызааны ногаан сиген, чарба-биле чемгерер. Мал чемин белеткеп, хайындырар цегивис база чок.

Бо чылын чүс инекке 74 бызаа онаашкан. Ам-даа төрүл тураргылары бар. Хүнде 2-3-даа бызааны хүлээп алыр-дыр бис. Саар инек 352, бызаа саны 273. Инектерни чарып боозаткан. Осеменатор Зиканда Оюн онаашкан ажылынга кызыман кижи. Кыс казыралар кадарчызы Бүрбү Түлүш хонукта бир баштан 500 грамм немелде деңзинги ап турар.

Хөл чоогунда болгаш, инек чуур ванна кылып алырын кым-даа чөпшээревээн. Ынчангаш бир чугула ажылды шуут кылбайн турар бис. Ооң үжурунда кодурүк демдектерни кыжын кестүп, тыптып кээр-дир. Эм-биле хандырылга ажырбас. Чагыг баглаар ап турар бис.

Суурнуң чурттакчыларын чылдан чылче хомудадыр турар чактыс негелдевис бар. Чуртталга бажыңнарын септээри дендии багай. Септелгени дүржулга-бүдүрүлге ажыл-агыйы чорудар турбуже, бажыңнар чогуур үезинде септеттинмейн турар. Бажың септээр тудугжулар бистиң фермавыска келбестээш турул бердилер.

Моон соңгаар бүгү күжүвүстү кышты организастыг эки эрттиргинче угландырып, күженишкинниг ажылдаар бис.

Хеймер-оол МОНГУШ.
Хадың-Аксы фермазында мал эмчизи.

ТАҢДЫДА БЕЛЕТКЕЛ КОШКАК

Чогум малдың кыштаглаашкын эгелээри — октябрьның 1 деп санаа турар. Шынап-ла, бичан чамдык фермалар кышкы турлагларынга кээп хөлүпкен болур. Амгы үеде мал кыштаглаашкынга шуутла белен турар ужурлуг. Шак ындыг негелде-биле алыр болза, Таңды районда бо ажыл саадаан. Эң ылаңгыя «Коммунизмниң херели» биле ССРЭ-ниң 50 чылы аттыг совхозтарда дүвүрээзинниг байдал тургустунган. Моон бадыткалы чүлерил? Кочетово суурда беш котельнаяның чаңгызы-даа бо үеге чедир белен эвес. Чүгле сүт-бараан фермазында безин одалга системазындан аңгыда, дыка хөй чүүлдер кылдынмаан. Чылыг хоолайлары дадарып үрелгеш, шуутла эдилелден үнген. Ону катап солуурунга хөй түңнүг акша болгаш материалдар херек. А совхозтуң экономиказы кошкак. Ол ышкаш машина-трактор мастерскаязында батареллар чазын-на чарылгылаан турбуже, МТМ эргелекчизи О. Оюн, кол инженер Н. Оюн, прораб А. Оюн будун чай дургузунда кандыг-даа хемчеглер албааны илередээн.

Бо совхозтуң өске-даа албан черлериниң кышка белеткели дыка кошкак. Уруглар садында, ортумак школада байдал ындыг. Башкыларның август чөвүлел хуралынга үк школаны белеткели эки дээш, шаңнап, мантап турган болгай. А херек кырында чүү болганы? Спорт залын кышка белеткеввээн. Шалалары тырыттынмаан, будуттунмаан. Школаны совхозтуң котельнаязы хандырар. А ол система амдаа белен эвес. Черле ынчаш Кочетово суурда кышка белеткел багай, ол чорук чылчылы-биле чыглып келген.

Культура бажыңын даштындан көөрге шевер, каас, а чогум топтап көре бээрге четпестер-ле хөй, чугайлаан соонда, соңгаларының шилдерин безин чутбаан туруп турар. Чуртталга бажыңнарын септээринче база-ла сагыш салбайн келген. Ылангыя эң туруп турар бажыңнар бар, а бажың оочурунда улус эвээш эвес. Ол бажыңнарны септээш, улусту чүге олуртуп болбазыл? Сагыш салбайн турар.

ССРЭ-ниң 50 чылы аттыг совхозта чүлер дүвүренчигил? Суурда он бир котельнаяларны чылыг турда септээр дээш бузуп кааннаан хевээр. Эжиктери үрелик. Котельнаяларны белеткээринче дирекция, эң ылаңгыя кол инженер-даа сагыш салбаан. Хөмүр-дашты мынчага чедир дүжүрүп албаан. Үе турган болдур ийин.

Бир-бир бодап көөрге, бо совхозтарның директорлары В. Чимит, Ч. Монгуш, көдээ Совет даргалары Л. Оюн, П. Усков база кол инженерлер үк совхозтарның девискээрлеринге кыш дүшпес, чай хевээр турар кылдыр-даа бодап турар хевирлиг.

Черле ынчаш ниити районда чылыгжыдылга төптерин, системаларын кышка дыка озалдап белеткеп турар. Чоокта чаа хынаддадан ыңчаар илерээн. Бүгү районда 51 котельная бар. Оларның хөй кезии кышка белен эвес боон илерээн. С. Тока аттыг совхозтуң тос котельнаяларының ийизии септен, белеткеп турар. Хөмүр-дашты база-ла соөртпээн. «Сосновское» дүржулга-бүдүрүлге ажыл-агыйында бо талазыбиле байдал база бергедээн. Балгазында байдал оон дээредевес. Чылыг системазын септеп, белеткеп турарында хажыдыыкшыннар база илерээн. Кыш удур оларны ам канчаарыл? Одалга сезонуу эгелээн. Аңаа ажылдаар кижилерни четчелевээн, чамдыктарын өөретпээн.

Тыва Агроүлетпүр эвилели аңаа хамаажыр бүдүрүлгелерниң, организацияларның болгаш ажыл-агыйларның кышка белеткелиниң дугайында айтырыгны бир ай бурунгаар чугаалашкан. Оон дугайын Таңды районнуң совхозтарының база өскедээ коллективтеринге удуртукчулары билбес дээр ужур чок. Черле ынчаш кыштаглаашкынга район бир дугаарында таваржып турар эвес. Мындыг элдептиг түүлдер туруп кээр-дир.

Алдын-оол АЖИ.
Бай-Хаак суур.

ССРЭ-НИҢ ДЭЭДИ СОВЕДИНИҢ СЕССИЯЗЫНДА

Палаталарның октябрь 3-те болган эртенги хуралынга депутаттар «герман айтырыгы» дээр айтырыгны чугаалажып көрген. Бо айтырыгны оок мурнунда хүн болган хуралга дараазында чугаалажыр деп дугурушкан турган. 1975 чылда ССРЭ биле ГДР-ниң араңында чардынган найырал, кады ажылдажылга болгаш ботботтарынга дузалажыр дугайында көрээни нүш чок болдурган. Ындыг шиитпирии хүлээп алырын ГДР-ниң Даштыңы херектер министерствозу саналдаан турган.

Депутаттар оок соонда хөй-ниити организацияларның дугайында хоойлу төлевилелин чугаалажып эгелээн. Ук төлевилелдиң 16-гы үүлүнге хамаарыштыр улуг дискуссия болган. Ол чүүлде шеригде. Иштики ректер министерствозунуң болгаш Күрүпениң айыл чок чорук комитединиң, суд, прокуратура органнарының партияларның политиктиг ажыл-чорудулгазын идепкейжитпес, ол органнарга партиялар тургузарын эргехоойлу хүлээп алыр эргелиг дээди органнар таарыштыр шиитпирлээр деп айыткан.

Бо үүлүге хамаарыштыр депутаттарның санал-оналары аңгы-аңгы болган. ССРЭ-ниң Дээди Соведининиң кежигүнү, Президентиниң чөвүлекчизи, Совет Эвилелиниң Маршалы С. Ф. Ахромеев шеригге, суд, прокуратура болгаш эрге-хоойлу камгалал турар өске-даа органнарның ажылдакчылары партия кежигүнү боол артар ужурлуг. Чүге дээрге совет эрге-чагырганың тургустунуп келгенинең баштайгы чылдарындан эгелээш ол черлерге партия организацияларының турул келген болгай. Бир эвес ол организацияларны ам дүжүрүп каапкан болза, шеригге болгаш ол черлерге кризис тургустуна бээр. Ынчангаш бо айтырыгны далаш чок. Бодамчалыг шиитпирлезе эки деп чугаалаан.

Шериг черлериниң соңгуттурган депутаттар Коммунистиг партияны (өске партияларны адаваанар) арттырар деп саналдап турган.

Төлевилел хүлээп алыңган болзажок, оок бо үүлүг ажык артып калган.

Кежээки хуралга депутаттар профэвилелдериниң дугайында хоойлу төлевилелин чугаалашкаш, ону чедир ажылдап кылыры-биле хамаарышкан комитединче чоруткан.

(СЭТА).

РСФСР-НИҢ ДЭЭДИ СОВЕДИНИҢ СЕССИЯЗЫНДА.

Сессияның октябрь 3-те болган хуралын РСФСР-ниң Дээди Соведининиң Даргазының оралакчызы Р. И. Хасбулатов даргалап эрттирген. Ол хүн депутаттар янзы-бүрү айтырыгларны чугаалашкан.

Аныяктар херээнин талазы-биле комитеттиг секретары В. А. Шуйков сес алган, комитеттиң кылган анализиниң база республиканың хөй-ниитизиндер кирген саналдарның түңнелин дыңнаткан. Дээди Советтиң ажыл-чорудулгазын анализтен багай деп санаан. Чүге дээрге ол кол орган аңаа кээп турар билдириишкинхомудадарны шиитпирлеп көрбейн, бодунуң ажылын чонга дыңнатпайн база чогуур күрүне структураларын тургуспайн турар.

Депутат В. А. Шумейко бир эвес Дээди Совет комитеттерге болгаш комиссияларга ажылдаар черлерни тускайлап бербес болза, Р. И. Хасбулатовту болгаш республика чөвүлелиниң даргазы В. Б. Исковту албандужаалындан хостаар дугайында айтырыгны тургузар биеэ деп саналдаан.

Янзы-бүрү айтырыглар соонда депутаттар «РСФСР-ниң ниити ажыглал транспортунуң хандырылгазын экижидер хемчеглер дугайында» доктаалдын төлевилелин чугаалашкан.

Сессия өске-даа айтырыгларны чугаалашкан.

(СЭТА).

БЕДИК ШАҢНАЛ-БИЛЕ!

1989 чылда ССРЭ-ниң экономиктиг болгаш социал хөгжүлдезинин күрүне планнарын чедишкинниг күүседири дээш Бүгү-эвилелдиң социалистиг чарыжының түңнелин РСФСР-ниң Министрлер Чөвүлели биле ВЦСПС үндүрген.

Ол чарышка шылгараан хөй санныг коллективтерниң аразындан Тыва АССР-ниң Кызыл районунуң «Тинелгер» совхозуун тиилекчилерниң бирээзи деп санаан. ол ажыл-агыйны СЭКП ТК-ның, ССРЭ-ниң Министрлер Чөвүлелиниң, ВЦСПС-тиң база БАЛКЭ ТК-ның шилчинир Кызыл туту-биле шаңнаар деп доктаалдан.

Ол ышкаш 1989 чылда РСФСР-ниң экономиктиг болгаш социал хөгжүлдезинин күрүне планнарын чедишкинниг күүседири дээш эгелээш ол черлерге партия организацияларының турул келген болгай. Бир эвес ол организацияларны ам дүжүрүп каапкан болза, шеригге болгаш ол черлерге кризис тургустуна бээр. Ынчангаш бо айтырыгны далаш чок. Бодамчалыг шиитпирлезе эки деп чугаалаан.

Шериг черлериниң соңгуттурган депутаттар Коммунистиг партияны (өске партияларны адаваанар) арттырар деп саналдап турган.

Төлевилел хүлээп алыңган болзажок, оок бо үүлүг ажык артып калган.

Кежээки хуралга депутаттар профэвилелдериниң дугайында хоойлу төлевилелин чугаалашкаш, ону чедир ажылдап кылыры-биле хамаарышкан комитединче чоруткан.

(СЭТА).

ООҢ ДҮВҮРЕЛИ ЧӨП

Бистиң «Тывааграүлетпүр» эвилелиниң коллективи херек таварылгаларда совхозтарга шеф дузазын көргүзеринден кажан-даа ойталавас. Боттарының үлүг-хуузун эвээш-биче-даа бол киирип турар. Бо чылын часны үеде Таңды районнуң С. К. Тока аттыг совхозтуң картофель үрезинин арыглаарынга, Кызыл районнуң «Кара-Хаак» совхозунуң ногаа бригадазының ногаазының бок үнүжүн аштап, арыглаарынга идепкейлиг киришкен.

Ам күскү үеде Кызыл хоорай Соведининиң күүсенчи комитединиң шиитпирин ёзугаар Улуг-Хем районнуң «Улуг-Хая» совхозна бистиң коллективти быжыглаан. Бистиң «Тывааграүлетпүр» эвилелиниң коллективиниң удуртукчулары, ооң специалистери республиканың ажыл-агыйлары-биле холбаалыг болгаш чылдың бүгү эргилдезинде командировкада турул турар. Хоорүүскомнуң берген даалгазын күүседир, «Улуг-Хая» совхозтуң картофелиниң дүжүдүн ажаарынга дузалажыр сорулга-биле неделя хире үеде ажылдап тур бис. Чер аразы ырак-даа болза, бердинген планывыстан 6 ганы ажыр ажаадывыс.

Бистиң коллективтен дүжүт ажаалдазынга идепкейлиг киржип турарларны адаары артык эвес. Оларга Карп Башановту, Галина Донгакты, Светлана Донгакты, Любовь Дажы-Давааны, Доржу Кара-Салды, Гаптулла Салиховту, Нина Трошеваны болгаш өскелерни-даа хамаарыштырып болур.

Кааң, берге чайын, «Улуг-Хая» совхозтуң арендатор-механизатор звенозу картофельдиң багай эвес дүжүдүн өстүргей-дир. Ортумаа-биле 1 гадан 60 центнер боон турар, а чамдык шөлдерде 100 ц чедип турар.

Даглар баштарында хар чаапкан, а чамдыкта киир чазап турар. Хайыракан, Ийи-Тал, Арыг-Бажы суурлардан хөй күштү, школачылардан аңгыда моонневээн. Хайыракан сүрүнүң херээжен чону капуста, морковь, погаа аймаан ажаан турар диштилер. Олдаа ындыг-дыр. Картофель тараан шөлден ырак эвесте Ийи-Тал суурнуң хамык херээжен улузу канчап баргыл? Дүжүт ажаалдазының үезинде моон мурнунда дүвүреп, бүгү күштү моөнеп турган агитквартиралар даргалары, херээжеңнер чөвүлелдери, партияның, комсомолдуң, профэвилелдиң активчилери кайдал? Каскан картофельди сөөртүр техника чедишпес. Арыг-Бажыңче чораан машиналар 2-3 шак болгаш келир. Аңаа орар эвес, чер кырынга чыыр апаар. Ол картофель орайтаай дүне хонар ужурга база таваржып турар чорду.

Картофель казар комбайн үрелген, артык кезектер чогу-биле, мойнун азып алган «тебе» ышкаш турар. Ол ажылдап турган болза, база дөгүм болур ийик.

Бир хомуданчыг чүве, чер кырында картофельди хөй инек чип, таптай базып турар. Ону ол шөлден үндүр ойладып турар кижи-даа чок. Хайыракан суурнуң хамаатызы Мекпер-оолдуң бир инээ сентябрь 26-да картофель чигеш, өлгенин бир тракторист ооп чугаалады.

Сентябрь 27-де картофель казып турувуста совхозтуң кол агроному И. А. Иванов-биле ужураштывыс. Ол бистиң айтырыгларывыска: — Ам-даа 25-30 га картофель бар. Улус ажылдавастаан. Дүжүттү демниг ажаан алза — деп, ол дүвүрелин илереттин. Ооң оозу шын. Белен дүжүттү демниг ажаар херек.

Хеймер-оол МОНГУШ.
«Тывааграүлетпүр» эвилелиниң килдис начальныгы.

ҮНЕЛЕЛДИ БЭЭР

Партияның Барыын-Хемчик район конференциязы богүн ажыттынар.

«РСФСР-ниң Компартиязының Барыын-Хемчик райкомунуң ажылының отчёдунуң болгаш СЭКП-ниң XXVIII съездизиниң база РСФСР-ниң Компартиязының Тургузукчу съездизиниң шиитпирлерин амыдыралга боттандырар талазыбиле районнуң партия организациязының сорулгаларының дугайында» партия райкомунуң бирги секретары С. К. Күжүгеттиң илеткелин конференцияга дыңнап, чугаалажыр. Ол ышкаш районнуң партия организациязының ревизия комиссиязының отчёт илеткелин аңаа дыңнаар.

Конференцияның делегаттары партия райкомунуң болгаш районнуң партия организациязының ревизия комиссиязының отчёттуг үеде кайы хире ажылдаанынга үнелелди бээр.

Бистиң корр.

НЕДЕЛЯ АЖЫЛДААН

Тыва АССР-ниң Дээди Соведининиң чедиги чыыжының үшкү сессиязында депутаттарга Красноярск хоорайдан бөлүк студентилериниң чагаазы келген. Олар төп болгаш край солуннарында парлап турар шын-меге түүлдер ында өөренип турарларга багай салдарны чедирип турарын дыңнаткан, хоорай чурттакчыларының хамаарылгазы тывааларга өскерилген дээрзин олар бижээн болгаш дуза чедирерин дилээн.

Ук дилег ёзугаар сессия бөлүк депутаттарны, олар-биле кады Тыва АССР-ниң Министрлер Чөвүлелинин Даргазының бирги оралакчызы А. А. Мельниковтуң бистиң корреспондентивиске дыңнатканы болза: Красноярскиде өөредилге черлериниң сургуулдары, студентилери дүжүт ажаалдазынче хаара туттунганы-биле бөлүк хөй кижи-биле ужуражыл четтикпээн, ынчангаш кажан олар чыглып келгенде база катап чоруурун шиитпирлеттинген. Ынчалза-даа неделя дургузунда элээн ажылдар кылдынган: дээди болгаш тускай ортумак өөредилге черлеринге четкилээн, башкылар-биле, дүжүт ажаалдазынга киришпээн сургуулдар, студентилер-биле чугааны кылган. Ниитизи-биле хоорайда-даа, край-да-даа байдал чогумчалыг, чурттакчы чоннуң талазындан коскуу, таарымча чок илерээшкиннер болбайн турар.

Крайның массалыг информация чепсектери-биле дугуржулга кылдынган. Тыва АССР-ниң болгаш Красноярск крайның аразында харылзаалар-ны улам быжыглаар соруга-биле кайы-даа черниң парлалгазы бот-боттарында эки үүлдер дугайында материалдарны чырыдарын дугурушкан. Ол ышкаш өйи девискээрниң социал-экономиктиг хөгжүлдезинге хамаарышкан өскедаа айтырыгларны крайның удуртулгазы-биле чугаалашкан.

Депутаттар бөлүү дараазында чоруурда журналистерни база алырын, оон-биле элээн улуг составтыг чоруур дээрзин А. А. Мельников база дыңнаткан.

Тыва Совет Социалистиг Республиканың күрүне суверенитединиң дугайында

Декларация төлевилелиниң дугайында

Тыва АССР-ниң Дээди Соведининиң Президиумунуң доктаалы

Тыва АССР-ниң Дээди Соведининиң Президиумунуң **доктаадыры болза:**

1. Тыва ССР-ниң күрүне суверенитединиң дугайында Декларация төлевилелин (ону кошкан) деткинир болгаш ону бүгү чонга чугаалажыр кылдыр парлаар.

2. Тыва ССР-ниң күрүне суверенитединиң дугайында Декларация төлевилелин «Шын» болгаш «Тувинская правда» солуннарның редакциялары парлаар.

3. Улус депутаттарының районнар болгаш Кызыл хоорай Советтери саналдарны болгаш сумелерни ниитилештирерин организастаар.

4. Тыва ССР-ниң күрүне суверенитединиң дугайында Декларация төлевилелин Тыва АССР-ниң улус депутаттары боттарының сонгулда округтарында чугаалажышкынны кылыр.

5. Декларация төлевилелин чугаалашканының түңнелин 1990 чылдың ноябрь 1-ге чедир Тыва АССР-ниң Дээди Соведининиң Президиумунга киирер.

6. Күрүне суверенитединиң дугайында Декларация төлевилелин чугаалажып көөр кылдыр Тыва АССР-ниң Дээди Соведининиң дөрткү сессиязынга киирер.

Тыва АССР-ниң Дээди Соведининиң Даргазы
Ч.-Д. ОНДАР.

Кызыл хоорай. 1990 чылдың октябрь 1.

Тыва Совет Социалистиг Республиканың күрүне суверенитединиң дугайында

ДЕКЛАРАЦИЯ

Бодунуң девискээринге күрүне эрге-чагыргазын бүрүн долузу-биле ажыглаарынга республиканың чонунуң күзелин болгаш чүткүлүн барымдаалавышаан, Тыва Автономнуг Совет Социалистиг Республиканың Дээди Соведи бо Декларацияны хүлээп ап тур:

1. «ССР Эвилели биле федерация кежигүнериниң аразында бүрүн эргелерни нызыгаарлаар дугайында» ССРЭ Хоойлузуун, РСФСР-ниң күрүне суверенитединиң дугайында Декларацияны удуртулга болдурбушаан, автономнуг республиканың статүзүн солуур болгаш Тыва Автономнуг Совет Социалистиг Республиканың адын өскертир деп турарын чарлап база Тыва Совет Социалистиг Республиканың күрүне суверенитедин оон бүгү девискээринге чарлап тур.

Тыва Совет Социалистиг Республика — РСФСР-ниң болгаш ССР Эвилелиниң составында, хөй-хөй националдыг кижилериниң төөгүлүг хөгжүлдезинин үезинде каттышкан, Совет конституциязы турузуутта үндезилеп эрге-хоойлулуг демократтыг принциптерни болгаш талалавның хүлээлгелерин доктаадып турузуул турар чогуур Керээлерни чарар.

РСФСР-ниң болгаш ССР Эвилелиниң чогуур бүрүн эргелер ёзугаар хүлээп алганы, РСФСР-ниң болгаш ССР Эвилелиниң эргезинге эки тура-биле дамчыдып берген бүрүн эргелери аңаа хамаарышпас. Тыва АССР-ниң Конституциязын (Үндезин Хоойлузуун) болгаш хоойлуларын хүлээп алыр болгаш оларның бодунун девискээринге күштүг болурун чарлаар.

Чоннуң өмүнээзинден медеглел кылыр болгаш санал киирер эрге үүлге Тыва ССР-ниң Дээди Совединге онаажыр.

4. Тыва ССР РСФСР-ниң болгаш ССР Эвилелиниң федерация кежигүнү болганда бот-боттарының аразында

Төлевилел

эргелерни болгаш талалавның хүлээлгелерин доктаадып турузуул турар чогуур Керээлерни чарар.

РСФСР-ниң болгаш ССР Эвилелиниң чогуур бүрүн эргелер ёзугаар хүлээп алганы, РСФСР-ниң болгаш ССР Эвилелиниң эргезинче Тыва ССР-ниң дамчыткаңы хоойлулары Тыва ССР-ниң девискээринге дээди юридиктиг күштүг болур.

Дамчыткан бүрүн эргелерниң кызыгаарын ажыш азы Тыва ССР-ниң дүрүм ёзугаар эргелерин болгаш эрге-ажыктарын кызагдап турар РСФСР-ниң болгаш ССР Эвилелиниң актыларын ажыглаарын республиканың Дээди Соведи доктаадыр. Ол таварылгаларда маргылдааны чогуур Керээ ёзугаар доктааттынган чурум-биле чарар.

5. Тыва ССР ССРЭ-ниң болгаш РСФСР-ниң хамаатызы болурун хүлээп көрүп турар болгаш бодунун девискээринге Тыва ССР-ниң хамаатызы болурун доктаадып тургузар. Тыва ССР-ниң хамаатызы болуру республиканың хоойлужудулга актылары-биле хандыртынын база камгалаттынып турар. ССРЭ-ниң, РСФСР-ниң, өске-даа республикаларның хамаатмыларының, а ол ышкаш даштыкы улустуң дүрүм ёзугаар эргелерин болгаш эрге-ажыктарын кызагдаар чорукту болдурбайн турар.

6. Өнчүнүң болгаш тывынгыр ажыл-чорудулганың Тыва ССР-ниң, РСФСР-ниң болгаш ССРЭ-ниң Конституциязынга (Үндезин Хоойлузунга) болгаш хоойлуларынга чөрүшпейн турар бүгү хевирлериниң дең эргезин Тыва ССР хүлээп көрүп турар.

Акционер, аренда, кооператив болгаш коллективтиг ажыл-чорудулганың өскедаа хевирлерин күрүне деткинир болгаш дузаны чедирер база хамаатыларның тыныгыр чоруунга идиг бээр, монополияга удур хоойлуларны хүлээп алыр болгаш сайзырамгайжыдар.

Тыва ССР-де өнчүнүң дээп болбас чоруун ооң ыңгадаа, даштыкы фирмаларга болгаш хамаатыларга хамаржыры-даа хамаанчокка, магадылап турар.

7. Тыва ССР-ниң девискээри тургустунган ыңгыгаар ёзугаар хүлээп көрдүнер болгаш республиканың чонунуң референдум ёзугаар илереттинген чүткүүл чокта өскертинген туруп болбас.

8. Тыва ССР-ниң суверенитединиң политиктиг, экономиктиг болгаш эрге-хоойлу магадылалдарын хандырары-биле республиканың бүгү байлактарын эдилээр, болу баш билир болгаш ажыглаар эргени доктаадып тургузар.

Чер болгаш ооң байлактары, суу, арга-арыы, ёзугүл турар чүүлдери болгаш дириг амытаннары, төөгүүлүг болгаш культуранын үнелиг чүүлдери Тыва ССР-ниң чонунуң өнчүзү болгаш национал хәреңгизи болур.

9. РСФСР-ниң болгаш ССР Эвилелиниң составында турар өске республикалар-биле, даштыкы күрүнелер болгаш организациялар-биле Тыва ССР экономиктиг, культурлуг болгаш өске-даа харылзааларны дорт тулар, бодунун валюта фондузун тургузар.

10. Тыва ССР бодумуң национал-күрүне тургузуун РСФСР болгаш ССР Эвилели-биле Керээ ёзугаар тараттынган чурумун ёзугаар бот-тускайлан шилип алыр эргелиг.

* * *

Бо Декларация Тыва ССР-ниң чаа Конституциязын (Үндезин Хоойлузун) белеткээринге РСФСР болгаш ССР Эвилели-биле кереэлер чарарынга, республиканың күштүг болуп турар хоойлужудулга актыларын өскертиринге болгаш чааларын хүлээп алырынга юридиктиг үндезин болур.

«Комсомолец Кузбасса» солунга О. ЛИПЧИНСКАЯНЫҢ чүүлүнүн дугайында

ТЫВА АССР-НИН ДЭЭДИ СОВЕДИНИН ДОКТААЛЫ

Тыва Автономнуг Совет Социалистиг Республиканың Дээди Соведининиң **доктаадыры болза:**

1. «Комсомолец Кузбасса» солунга парлаттынган «Ам-даа билдинмес дайын» деп чүүлге хамаарыштыр хамаатыларның болгаш улус депутаттарының хөй санныг негелде-дилеглери-биле холбаштыр чүүлдүң автору О. Липчинскаяга хамааты суд сайгарылгазының чурумун ёзугаар судка негелде тургузар дугайында айтырыгны чугаалажып көөрүн Тыва АССР-ниң Министрлер Чөвүлелинге дагзыр.

2. Бо доктаалдың күүселдезинге контрольду Тыва АССР-ниң Дээди Соведининиң Ажыл-чарлыг чорук, хамаатыларның эргелериниң болгаш тургускан айтырыгларының талазы-биле комиссиязынга хүлээдир.

Тыва АССР-ниң Дээди Соведининиң Даргазы
Ч.-Д. ОНДАР.

Кызыл хоорай. 1990 чылдың сентябрь 21.

Партийжи амыдырал: отчёттар болгаш соңгулдалар

КИЖИЛЕРЖЕ САГЫШ САЛЫР

РСФСР-ниң Компартиязының Кызыл райкому, районнуң коммунистери болгаш ажылчы чону партиэниң район конференциязынга эдээн белеткелдиг ужуралчайын демделээр болап турар мен. Түге дээрге партия райкомунуң ажылының дугайында отчёт илеткелди үлетпүр будүрүлегелиниң, садыг, тудут, школа болгаш өске-даа коллективтерниң, совхозтарның партия эге организацияларының хуралдарынга чугаалашкан, коммунистер боттарының саналдарын, сүмелерин, немелделерин, назылганарын киргеп. Ол чугаалажыышкынны конференция эгелээже чедир колдунда бир ай бурунгаар дооскан. Оон соонда партийжилериниң саналдарынга, сүмелеринге дүүштүр отчёт илеткелди эде кылган. ковудеди парлааш, партия организацияларынга тарадып берген. Бо болза райкомнуң ажылында чаа үүл болур. Партия райкомунуң ажылдакчылары бо ажылды организастаар дээш чүткүлдүг ажылдаан, ол болза райкомнуң ажыл-чорудулгазын эде тургузуп, экижилерниге тодаргай дузаны чедирери чугаажок.

Конференцияның делегаттары отчёт илеткел-биле баш бурунгаар таныжып алганындан санал берген эштер партия райкомунуң ажыл-чорудулгазынга бүгү талалыг шүгүмчүлекчи аналазы берген, кандыг айтырыгларже кичээнгей салырын чугаалаан.

Партия райкому отчёттуг үеде партия ажылының стилин, арга-методтарын сайзырангайжыдар дээш чамдык хемчегларни алганын илеткелчи партия райкомунуң бирги секретары В. С. Очур-оол чугаалаан. Партия ажылдакчызы бүрүзүнде болуп партия эге организацияларын быжыглаан, олар практиктиг дузаны чедирип, оларның дайынчы арга-шинээзин бедиреринче угланган ажылды чоруткан. Коммунистер-биле хууда беседа кылырын көвүдеткен, ажылдың ындыг хевири оларның бот-идепкейин кодурген, харыысалгазын бедиткен. Оон түнелиниде партия эге организациялары, коммунистер партийжи организастыг, идеология ажылын СЭКП-ниң XXVIII съездизинин, РСФСР-ниң Компартиязының Тургузукчу съездизиниң шиитпирлерин дүүштүр чорудар дээш ажылдап турарындан чамдык чаа үүлдер районнуң партия организациязының ажыл-чорудулгазынга киирип келгенин чугаалаан.

Партия райкому отчёттуг үеде партия ажылының стилин, арга-методтарын сайзырангайжыдар дээш чамдык хемчегларни алганын илеткелчи партия райкомунуң бирги секретары В. С. Очур-оол чугаалаан. Партия ажылдакчызы бүрүзүнде болуп партия эге организацияларын быжыглаан, олар практиктиг дузаны чедирип, оларның дайынчы арга-шинээзин бедиреринче угланган ажылды чоруткан. Коммунистер-биле хууда беседа кылырын көвүдеткен, ажылдың ындыг хевири оларның бот-идепкейин кодурген, харыысалгазын бедиткен. Оон түнелиниде партия эге организациялары, коммунистер партийжи организастыг, идеология ажылын СЭКП-ниң XXVIII съездизинин, РСФСР-ниң Компартиязының Тургузукчу съездизиниң шиитпирлерин дүүштүр чорудар дээш ажылдап турарындан чамдык чаа үүлдер районнуң партия организациязының ажыл-чорудулгазынга киирип келгенин чугаалаан.

Илеткелчи болгаш санал берген делегаттар партия райкомунуң ажыл-чорудулгазын бүгү талалыг анализтей көргеш, кол-ла кичээнгейни районнуң партия организациязының шиитпирлээр ужурлуг айтырыгларынче, четпестерже, чедир кылдынмайн турар ажылдарже угландырып, ону экижилерде база эде тургузарда чүүү кылырын, кандыг хемчегларни алырын тодаргай чугаалаанар.

Конференцияга чүве чугаалаан эштер партияның аттаандары, башкарыкчы ролюн соолгу үеде элээн кудулаанын айткан, СЭКП-ниң XXVIII съездизиниң шиитпирлерине дүүштүр партия ажылын эде тургузар, оон ролюн, ат-алдарын кодүрериче угланган дээштиг хемчегларни партия эге организациялары ап чорударын чугулага көрген. Бирги эөлчегле, коммунистер, комсомолчулар ажылчы чонуң ортузунга идеология ажылын экижилериниң партияның ат-алдарын, башкарыкчы ролюн кодурериниң, кижилерниң бот-идепкейин, эө-харыысалгазын бедиреринин айтырыгларыг чедиишкинниг шиитпирлеттинерин «Тиилелге», «Сукпак», «Кок-Тей», «Тере-Хөл», «Кара-Хаак» совхозтардан келген делегаттар Т. С. Ли, Д. М. Монгуш, Л. А. Чермасова, С. Г. Чигжит, В. А. Топоев, район Советиниң күүскомунуң даргазының орлакчызы Ч. С. Сотпа болгаш өскелер-даа чугаалаан. Делегаттарның коммунистер-биле ажылдың стилин, арга-хевирлерин үндезинибиле эде тургузарын, чаартырыын саналдай турары чогуус. Чемдик партия эге организацияларын ол дээш ажылдаанын, ол ышкы сес айларында ол сан 17 кижи четкен. Коммунистер-биле четпес ажылдааның бо саннар көргүзүп турар-дыр.

Партияның ат-алдарын кодурер башкарыкчы ролюн, чангыс эвин быжыглаар херекке идеология ажылы улуг рольдуг болуруун конференцияга санал берген эштериниң хөй нурузу айткаш, отчёттуг үениң дургузунда партия райкомунуң идеология кидизи, (эргелекчизи В. И. Егорова) ону хаарылаар секретарь К. Д. Нурзат четпес ажылдааның шүгүмчүлээн. Политхүнер шынар чок эштер келген, анаа партия райкомунуң, район төвүнүң удуртукчулары шоолуг киришкейн турар. Ылаңгыя «Кок-Тей» совхозка шуут барбаан. Лекция пропагандазы, комсомолбиле ажыл сулааранын дыка хөй эштер чугаалаан. Партия райкомунуң ажылдакчыларының, район чергелиг удуртукчуларның дыка хөйү сууларга баргаш, чон ортузунче кирбес, лекция, беседа кызбес, ужуражылгалар эртирбес болуп турарындан оларның канчаар ажылдап, чурттап турарын билбес болуп турар. Комсомол ажылын экижилеринче колдуунда кым-даа сагыш салбестаан. Аныяктарны төлептиг ажы-чаңга, күш-ажылга киижилер дугайында чугле чугаа чоруп турар, херек кырында оларны ажылга тургулар, өөредир, киижилер талазы-биле шоолуг ажыл кылдынмаан. Келир үениң салгакчыларынче ёзулуг партийжи сагышты салырын делегаттар чугулага көргенер. Сургакчылаан даргалар суурларга, бригадаларга, малчыннар коданнарынга комплекс ажыл-ишче ханыдан кирбес, олда хун дээр чанып келир. Шак мындыг чүүлдүг ажылдаанын, чурттап турарындан дээштиг хемчегларни алырын тодаргай чугаалаанар.

Ажылчы чонуң аъш-чем, үлетпүр бараанналарынга, амыдырал хандырылгазынга негелде-хереглелдерин долузу-биле хандырар дээш партия организацияларынга ажылдаар хүлээлгелиг, ындыг турбуже, бо айтырыгже ханыпан кирбес, ону чугулага көрбес дээш чугаалаан. Районнуң социал-экономиктиг хөгжүлдезин дүргедиринге коммунистерниң авангардчы салдарын бедидер талазы-биле чорудуп келген ажылдарга ол доктааган. Партком, кежигүннерниң шүптүзүн эге организацияларга практиктиг дуза көргүзери-биле быжыглап, отчёттарын ей-шаанда дыңнаарын чурумчуткан. Партком чанында эге организация секретарьларының чөвүлелин тургузуп, чыжын план ёзугаар эртиринип, чугула айтырыгларны кедүрүп турганын чаа үүл кылдыр демделээн. Хуралдарга чугаалажыр айтырыгларын, хүлээп алыр шиитпирлериниң санын кызырып, күүселдезин ыяап-ла чедип алырынче, партийжи даалгаларны доктаамал дыңнаарынче кол кичээнгейни угландырган.

Мурнунда эрткен отчёт-сонгулдалыг хуралдар үезинде партийжи ажылдың стилин болгаш методун сайзырангайжыдар, коммунист удуртукчуларның харыысалгазын бедидер, партия активиниң ажылдаарынга деткимче көргүзер, идеологтуг ажылдың шынарын бедидер, социал-экономиктиг хөгжүлдениң чамдык айтырыгларын дүрген шиитпирлээр дугайында коммунистерниң 35 шүгүмчүлелдиг саналдарының күүселдезин чедип алыр дээш партком кантчаар ажылдааның илеткелге айтыкан. Ажылчы чондан кирген 30 чагаалларның болгаш билдиришкиннериниң хөй кезии удуртукчу коммунистерниң адрезинге болган. Социал чептүг чорукче кичээнгей салбазы, эрге-дужаалын соора ажыглаары, дүжүметсиг чорую, ажылынга ээ-харыысалга чогу дээш «Тыва даг-дүгү» комбинаттың чингине директорунуң амыдырал-чуртталга талазы-биле орлакчызы Д. П. Кубкинии, «Тыва даг-дүгү» үлетпүртудуг эргелелиниң начальниги Э. Е. Пацукту албан-дужаалындан чайлаткан. № 3 орук-тудуг эргелелиниң начальниги Висиуновту партиядан үндүргеп. Өскеда чамдык удуртукчуларга партийжи хемчегларни онаатан.

Парторганизацияга чыл эгезинде 594 коммунист турган. Эрткен айларда оларның саны 77 кижиге кызырылган. Уставтың негелделерии хажыткан дээш үндүрткен болгаш партия биледин эки тура-биле дужааган коммунистерниң саны 37 четкени ажылдың ында багай тургустунганын бадыткаар. Отчёттуг үениң дургузунда кежигүннер хүлээп алыышкынын 4 катап эвээжеткен болгаш үгле 8 кижи немешкен. Арыглал фабриказының даг-дүгү арыглаар ийи цехинде, комбинаттың даг руднигинде парторганизациялар өзүлде чок, үндүрткеннер саны хөй болгаш, Сөөлгү үеде коммунистерниң бактаап турар парторганизацияларынга хамаарылгазы баксырап, идеткейи кудулаан. Партия хуралдарынга коммунистерниң 50 хуузу келбейн баар таварылгалар бар. Оларга «Тыва даг-дүгү» үлетпүртудуг комбинадында, бөдүүн руладан даг-дүгү арыглаар цехте, даг руднигинде парторганизациялар хамаарыштырып болур.

Партком секретары бодунуң илеткелининг хөй кезии шиитпирлеттинмейн турар социал айтырыгларже кабинеттеринче, хурал-суглаалаарже келдирерин-биле ойлешкенин шүгүмчүлээн. Амыдырал хандырылга бүдүрүлге эргелелиндеп делегат М. Х. Лүндүп хоорайда комсомол комитединиң багай ажылынга доктаап, ону секретарьлаан коммунистен партком негелдени кошкатканын чугаалаан.

В. И. Ленин аттыг «Тыва даг-дүгү» комбинаттың чингине директору Г. В. Парамзин, № 2 школаның башкызы К. К. Ак-кыс партияның идеолоттуг ажылы сөөлгү үеде кошкаанын демделеп, ону экижилер, эде тургузарын негээн.

Арыглал фабриказында профзавилел комитединиң даргазы Д. К. Дүктен-оол хөй кезии тывадар болуп турар аныяк хоорайның магазиннериниң адрестери, көргүзүг, хүндүлел самбыралары, лозуннар, плакаттар орус дыл ырында бижиттингенинге таарзынмайн турарын, ону ийи дылга кылырын сүмелээн.

Дыка хөй делегаттарның саналдарынга партком кежигүннериниң чорудуп келген ажылынга хамаарыштыр анализ бербээнин, эге организацияларның арга-шинээзин бедидер талазы-биле илеткелде чүү-даа айытпаанын, партия райкомунуң удуртулгазының дугайында чаңгыс-даа сөс чок болганын шүгүмчүлээн.

Конференцияның делегаттарының хөй кезиниң саналын ёзугаар «Тыва даг-дүгү» комбинаттың партия комитедин партия Ак-Довурак хоорай комитеди кылдыр эде тургускан.

Партия хоорай комитединиң секретарын сонгуурунуң чажыт бадылаашкынының даңзызынга РСФСР-ниң Компартиязының Барыын-Хемчик райкомуунуң ийиги секретары В. А. Курченко биле парткомнуң инструктору С. В. Бовкуштуң аттарын киирген. Чажыт бадылаашкынның түнелиниде В. А. Курченко сонгуткан.

Александр ХЕРТЕК.
(«Шынның» корр.).

Тыва АССР-ниң улус депутаттарының соңгулдаларының талазы-биле Төп соңгулда комиссиязының

ДЫҢНАДЫЫ

Соңгулдалар дугайында Хоойлуунуң 21 болгаш 54 чүүлдериниге дүүштүр Төп соңгулда комиссиязы 1990 чылдың декабрь 9-та всскресенеге Бай-Хаактың № 95 Соңгаш Торгалгынын № 126 соңгулда округтарынга соңгулдаларны чорударын докладтаткан. Соңгулдаларны моон мурнуында соңгуттүрген депутаттарның үнгенин барымдаалап чорудар.

Соңгулдалар дугайында Хоойлуда көрдүнген хуусаага дүүштүр, Төп соңгулда комиссиязы соңгулдаларның белеткелиниң болгаш чорудулгазының календарь планын бедылаан. Округтарның соңгулда комиссияларының составынче төлээлер депшидилгези октябрь 5-тен 15-ке чедир, участок комиссияларының октябрь 22-ден ноябрь 1-ге чедер. Улус депутаттарына кандидаттарның депшидилгези со дыңнадыгның парлалгага үнүп келген хүнүнден эгелээш, 1990 чылдың ноябрь 5-ке чедир уламчылаар.

Округтарның соңгулга комиссиялары улус депутаттарының кандидаттарын 1990 чылдың ноябрь 1-ден 12-ге чедир үенин дургузунда бүрүткээр. Кандидаттарны соңгукчулар-биле ужуражылгалары бүрүткээн хүнүнден эгелээш, 1990 чылдың декабрь 7-де доостур.

Тыва АССР-ниң Дээди Соведининг Президиумунуң хуралы

Тыва АССР-ниң Дээди Соведининг Президиумунуң хуралы болган. Анда Тыва АССР-ниң Дээди Соведининг массалыг информация чепсектеринге Кыйгырыының болгаш Тыва АССР-ниң Министрлер Чөвүлелиниң «Тыва АССР-де байдал дугайында» Медеглелиниң талазыбиле айтырыгларны чугаалашкан. Ук Медеглелди болгаш Кыйгырыгны ССРЭ-ниң Дээди Совединиче чорудар, оларны «Известия» солунга парлаар дугайында дилегни киирер деп шиитпир хүлээп алдынган.

30-40 чылдарда болгаш 50 чылдарның эгезинде үеде хоойлу-дүрүм чок репрессияга таварышкаш, агарган хамаатыларга дуза көргүзер талазы-биле айтырыгны база ол хуралга чугаалашкан. Актыг черге сталинчи террордан когараан кижилерниң амыдырал-чуртталгазын чигедири-биле хемчегларни ажылдап кылган доктаалды хуралга хүлээп алган.

Тыва АССР-ниң Дээди Соведининг Президиумунуң хуралыга оске-даа айтырыгларны чугаалашкан болгаш ол талазы-биле доктаалдарны хүлээп алган. Хуралды Тыва АССР-ниң Дээди Соведининг Даргазы Ч.-Д. Б. Ондар эрттирген.

(Бистиң корр.).

ШИИТПИРЛЭЭР АЙТЫРЫГЛАР ХӨЙ

Ак-Довуракты коммунистериниң отчёт-сонгулдалыг конференциязынга «Парткомнуң ажылының отчёду болгаш СЭКП-ниң XXVIII съездизиниң, РСФСР-ниң Компартиязының Тургузукчу съездизиниң шиитпирлериниге дүүштүр парторганизацияның сорулгаларының дугайында» илеткелди В. И. Ленин аттыг «Тыва даг-дүгү» комбинаттың партком секретары А. Н. Шулепов кылган.

Партийжи-организа с т ы г, идеологтуг ажылды чаартып, эде тургузар, сайзырангайжыдар, демократияны болгаш ажык-чарлыг чорукту калбартыр, түс черниң социал-экономиктиг хөгжүлдезин дүргедиринге коммунистерниң авангардчы салдарын бедидер талазы-биле чорудуп келген ажылдарга ол доктааган. Партком, кежигүннерниң шүптүзүн эге организацияларга практиктиг дуза көргүзери-биле быжыглап, отчёттарын ей-шаанда дыңнаарын чурумчуткан. Партком чанында эге организация секретарьларының чөвүлелин тургузуп, чыжын план ёзугаар эртиринип, чугула айтырыгларны кедүрүп турганын чаа үүл кылдыр демделээн. Хуралдарга чугаалажыр айтырыгларын, хүлээп алыр шиитпирлериниң санын кызырып, күүселдезин ыяап-ла чедип алырынче, партийжи даалгаларны доктаамал дыңнаарынче кол кичээнгейни угландырган.

Мурнунда эрткен отчёт-сонгулдалыг хуралдар үезинде партийжи ажылдың стилин болгаш методун сайзырангайжыдар, коммунист удуртукчуларның харыысалгазын бедидер, партия активиниң ажылдаарынга деткимче көргүзер, идеологтуг ажылдың шынарын бедидер, социал-экономиктиг хөгжүлдениң чамдык айтырыгларын дүрген шиитпирлээр дугайында коммунистерниң 35 шүгүмчүлелдиг саналдарының күүселдезин чедип алыр дээш партком кантчаар ажылдааның илеткелге айтыкан. Ажылчы чондан кирген 30 чагаалларның болгаш билдиришкиннериниң хөй кезии удуртукчу коммунистерниң адрезинге болган. Социал чептүг чорукче кичээнгей салбазы, эрге-дужаалын соора ажыглаары, дүжүметсиг чорую, ажылынга ээ-харыысалга чогу дээш «Тыва даг-дүгү» комбинаттың чингине директорунуң амыдырал-чуртталга талазы-биле орлакчызы Д. П. Кубкинии, «Тыва даг-дүгү» үлетпүртудуг эргелелиниң начальниги Э. Е. Пацукту албан-дужаалындан чайлаткан. № 3 орук-тудуг эргелелиниң начальниги Висиуновту партиядан үндүргеп. Өскеда чамдык удуртукчуларга партийжи хемчегларни онаатан.

Парторганизацияга чыл эгезинде 594 коммунист турган. Эрткен айларда оларның саны 77 кижиге кызырылган. Уставтың негелделерии хажыткан дээш үндүрткен болгаш партия биледин эки тура-биле дужааган коммунистерниң саны 37 четкени ажылдың ында багай тургустунганын бадыткаар. Отчёттуг үениң дургузунда кежигүннер хүлээп алыышкынын 4 катап эвээжеткен болгаш үгле 8 кижи немешкен. Арыглал фабриказының даг-дүгү арыглаар ийи цехинде, комбинаттың даг руднигинде парторганизациялар өзүлде чок, үндүрткеннер саны хөй болгаш, Сөөлгү үеде коммунистерниң бактаап турар парторганизацияларынга хамаарылгазы баксырап, идеткейи кудулаан. Партия хуралдарынга коммунистерниң 50 хуузу келбейн баар таварылгалар бар. Оларга «Тыва даг-дүгү» үлетпүртудуг комбинадында, бөдүүн руладан даг-дүгү арыглаар цехте,

ХӨЙ УРУГЛАРЛЫГ ИЕЛЕРНИ «ИЕНИҢ АЛДАРЫ» ОРДЕННЕР-БИЛЕ БОЛГАШ «ИЕНИҢ МЕДАЛЫ» МЕДАЛЬДАР-БИЛЕ ШАҢНААР ДУГАЙЫНДА

Тыва АССР-ниң Дээди Совединиң Президиумунуң Чарлыы

ССРЭ-ниң Дээди Совединиң Президиумунуң өмүлзинден шаңнаары болза:

БАЙ-ТАЙГА РАЙОНДАН

Чеди уругну божаан болгаш кижизиткен иени «Иениң алдары» орденниң III чергези-биле

Серен-Чимит Зоя Сайын-Маадыровна — «Кызыл-Даг» совхозтуң ажылчыны.

Беш уругну божаан болгаш кижизиткен иени «Иениң медалы» медальдың II чергези-биле

Каадыр-оол Серенмаа Долгеровна — «Кара-Хөл» совхозтуң ажылчыны.

ЧӨӨН-ХЕМЧИК РАЙОНДАН

Чеди уругну божаан болгаш кижизиткен иелерни «Иенин алдары» орденниң III чергези-биле

Иргит Нина Конгар-ооловна — үндүрүг инспекциязының киидис начальниги.

Монгуш Чечекмаа Мачнай-соловна — «Чыраа Бажы» совхозтуң ажылчыны.

Ооржак Валентина Ондановна — райпода магазин садыгчызы, Теве-Хая суур.

Алды уругну божаан болгаш кижизиткен иелерни «Иенин медалы» медальдың I чергези-биле

Куулар Светлана Начын-ооловна — бажың эези, Чалаана хоорай.

Монгуш Галина Седеновна—бажың эези, Чыргакы суур.

Монгуш Мая Алексеевна — «Чыраа-Бажы» совхозтуң ажылчыны.

Ондар Мария Самдановна — Чадаананың № 1 ортумак школазының башкызы.

Беш уругну божаан болгаш кижизиткен иелерни «Иенин медалы» медальдың II чергези-биле

Бюрбю Татьяна Кечим-оруссовна — Хөндергейниң дуңалал школазының техажылчыны.

Донгак Ольга Монгеевна —«Большевик» совхозтуң ажылчыны.

Донгак Оюн Комсуевна — «Большевик» совхозтуң ясли-садының ажылчыны.

Сат Мария Серүүдаевна —ясли-садта повар. Чадаана хоорай.

Седен-оол Нина Маннаповна— Каа-Хем разрезиниң Чадаана участогунуң ажылчыны.

Тыртык-оол Светлана Чаакпановна — Чадаананың сепителге-техниктиг бүдүүргезиниң ажылчыны.

Хомушку Чечек Мукановна — «Малышок» ясли-садыгының кижизидикчизи.

СЫН-ХЕМ РАЙОНДАН

Беш уругну божаан болгаш кижизиткен иелерни «Иенин медалы» медальдың II чергези-биле

Балагашева Галина Дмитриевна — хүрэ завод-ну ажылчыны. Туран хоорай.

Маады Галина Чолбаевна — «Кызыл тараалыг» совхозтуң ясли-садының ажылчыны.

Норбу Раиса Монгушевна — «Найыралг» совхозтуң ажылчыны.

Санчы Раиса Сымнаан-соловна — Терлалыгның участок эмнелгезиниң эмчи сострасы.

Сюрюн-оол Уран Тумат-овна — «Улуг-Хая» совхозтуң уругларга садыгының ажылчыны.

Уйнукпан Галина Николаевна — Хайыракан ортумак школазының лаборантызы.

Чинмит-оол Раиса Сувильбаевна— райпода магазин эргелекчизи, Ак-Тал суур.

Чолдак-Кара Лариса Сандаковна — «УТКА 25 чылы» совхозтуң ажылчыны.

ЭРЗИН РАЙОНДАН

Тос уругну божаан болгаш кижизиткен иени «Иенин алдары» орденниң I чергези-биле

Дажы Надежда Шамовна —бажың эези. Нарын суур.

Беш уругну божаан болгаш кижизиткен иени «Иенин медалы» медальдың II чергези-биле

Мижит Раиса Доржуевна —ясли-сад ажылчыны. Нарын суур.

Тыва АССР-ниң Дээди Совединиң Даргазының бирги орлакчызы В. КАЖИН-ООЛ.

Кызыл хоорай.
1990 чылдың сентябрь 26.

ЭЖИШКИЛЕР ЭВИ-ДЕМИ БОЛЗА...

Бо чайның политиктиг амыдыралы ырай дыштурулуг эрткен. Сөзүм соңгаар ыяш-сыгаан үүледи-ниишкинниг иргидан сыптаалга партиянның гавномдаар ирги-лиишкинниг ыяш-сыгаан ыяш-сыгаан ыяш-сыгаан

ХӨГЖҮМЧҮНҮҢ САЛГАЛЫ

Сүт-Хөлдүң Бора-Тайга суурунуң модэ Культура Кажыңының директору Юрий Маржымалович. Ондар шеригиң чоруурунуң мурнунда-ла ураң чүүлге суйдулуг сүрээн. Ол дээрге ооң адалы-ның, тыва нацинал хөгжүм херекселдерин кылыр мастер-конң, төөмөйжи болгаш сылыгны, «Сарадак» аас чоогаал ансамбллиниң үндезинчизинин — Маржымаловичиң Ондарның салдары улегери дир.

Юрий 1978 чылда шеригден хажаавын кедиген бо хүнгерге чедир Бора-Тайганың «Шөнне» ыры-хөгжүм ансамбллиниң удуртучузу. Бо ансамбль 1976 чылда тургустунган. Оон үеден эгелеш-ле ансамбль ураң талантыг-ныг чонга бараалгадып келген. Сүт-Хөл районда адыг-лаан ансамбль. Эрт-кен он дөрт чыл дургузунда ооң четпээн, бараан черлерге Районнан даңзаар кон-цертиг үүгүшкүүнерин-де катап катап кылгылаан. Юрий ураң чүүлге сундулуг-ныяк оолдарны будунуң ансамбллиниге хаара тудуп, оларны хөгжүм херекселдерин-ге ойнаарынга өөредип, ан-ыг салгалды-мөзүлүг будуш-ка ынаныдыргыче сагыш салган. Юрий Маржымаловичиң хөгжүм херекселдеринең кандыызынга-даа ойнаар. Адазыңнан көрүп өөренип тургаш, тыва национал үзегим херекселерин база чаңдап өөредип алган. Юрий-ның ансамбллиниге 1979 чыл-даан 1982 чылга чедир ыр-гап келдим. Эки-ле ойнап көрдүвүс. Ансамбльден кандыг-бир чылдагаан-биле азы-ныдыралының аайы-биле азы сенап чораан эштери-ниң чорда баарга. Юрий Маржымалович аңаа ундаравас кижи. Чаа школа доскаш оолдар-ны ансамбллиниң белүүмүнче чалап, улаштыр-ла оларны өөредип алыр. Оон катап-ла кастрольдап чоруптар. Бо даарге Юрийниң ураң чүүл-ге бергинин, чүткүлдүүн көргүзүп турары ол.

Хоочун хөгжүмчүнүң ог-лунуң ажылдап турары Куль-тура бажыңында улустуң театр база ажылдап турар. Бора-Тайга суурнуң улустуң театры республиканга болуп киргилээн көдээ улустуң теа-трлар фестивалынга кириш-кеш, лауреат атты безин ап-арган. Юрий ол театрның ырлаакүүн чаасталгазын чо-гаадыкчы ёзуу-биле кылып турар. Черле ынчаш бора-тайгажылар талантыг-лыг улус. Ю. М. Ондарның өөнүн ишти — база улустуң театрда бот-тыынгыр артист. Оон мергежилиг клуб ажылдакчы-лы, ыры болгүмүн база удур-гүп турар. Ажыл-биле чу-гаалаарга, Юрийниң ог-бүдези адазының угундан хөг-жүмчү болуп чаяаттынган улус. Юрий Маржымалови-чиниң өөредип кааны хөг-жүмчү өөреникчилери Эрес Күүлар биле Геннадий Мон-гуш бо хүнгерде Улан-Удэ көөрайның культура инсти-тудунда өөренип турарлар.

Маржымал Ондар дуга-лында телеочерки чоокта чаа телевизорга көргүскен болгай. Салгалдан салгалче дамчып келген хөгжүмчүлер-де чогаадыкчы чедишкин-нерин күзеп чоруур кижи-дир мен.

Альберт ОНДАР.

Ийи сайгарылгага хамаарыштыр бодалдар

ЫРААЖЫНЫҢ ЫРЫН АЙТЫП БЭЭРИ БОЛДУНМАС БООР

Девнелге — түгүла чепсек, оон дамчыштар хөнүү иле-редип болуруун, ынчаныпкыс, бир эвес бистиң мурнуувыс чогаалдарывыста малды кончуг чымчак көрүү, чаптап, кижиниң эриг сеткилин илередиринге ажыглап турган болза, бо удаада ескеянзы көре бергенивиске чижектерин 1990 чылдың январь 4-те үнген «Шын» солунда Чооду Кара-Күскениң чижектерге сайгарын көргүскен-дир. Ол чижектериниң ара-ындан:

Ийи караа дедирленип,
Иези бо чаңгыл өр
Арай сестин,
аткаарлыптым..

(Барыын-Хемчик райондан Куулар Чаш-оол «Домей болдуу» деп шүлүүнде өшкү дугайында).

Бо шүлүктүң долу созуп номчуваан-даа болзумза, бердинген одуругларның утказы Чооду Кара-Күскениң бодүүнү-биле чугаалаарга, амыдыралда нарын бөлүүш-күнүнүң салдары чамдык эштерин элээп «халдакчы» байдалче кирип турар чадавас хире-дир. Олар чогаалдың чаа аллагаларын, чаа хөөннерин амыдыралдың өске талаларындан өжаар болза кончуг түңнелдиг дээн бодалдары-биле чөпшээрешпейн турарымны илередикседим.

1. Үстүнде үш одуругну номчуптарга-ла иениң (малдың-даа, кижиниң-даа, өскелдээ диригт амытанның болгай-ла), кызыгаар чок ынакшылы (төлүгне), оңу-аңы-ындан камгалап алыр дээн чүректиң согуг санында сиңиккен серемчиял номчукчу кижиниң мээн караамга чуруттунуп көстүп кээр чүведир-ле. А Чооду Кара-Күскениң эскергени «халдакчы» утка бажымга шуут кирбеди. Оон туржук, диригт амытан безин төлүп ол хире серемзилелдиг кадагалап турда, бистиң чамдык иелерывис ажы-төлүүн хевирдуруүүнде, ажыл-чаңында өскелдеегирги жөгүрбес-ааш бодоолешпеп, чажырып олурары сагышка дорган кире дүжер-дир. Ук болза кончуг берге, нарын деп чүвени биле тура-ла, ажы-төлүн таңгараар оон салып алган бажыңына хонмаска безин бо үш минуталарда, шактарда хөөкүй чаш төлүм кайдала чөр ирги, чогум ыш-өөрү көмүрлүг, оларны чаттыштырып турар сонуургалы чүл деп тодаратпас, девидевес. Бо чурттап чораан чазынымда кайгал-ла хаамас чүвем ол: оглу, кызы дүүште, кежээ чемненип келбээн-дир. Иениң боскунче чем кантап ажарыл, хона берген-дир, канчап шөлээн удуп хонар ие боор? А мал-маган чидирипкенде, дилеп тура үнар болгай бис але. Кара чашпан тыртып, бөөнүн, будук тынар апарганда, ажы оор-сук, үштээшкин, куштээшкин кылып, тоңарынга сундулуг бөлүктер тургустунуп келгенде демпсежири, оолду ажы ургуну сен үштүн, адырып алыры берге, амыр эвес деп чүвеш иелер боттарывыр чугаалап турар ышкажыыртай.

Кара чажындан хайгаарап, иениң серемчилелин бичиндаа кошкатпайн, өгбелериниң эки чанчылдарынга, күш-ажылга, ажылтыр чоруккаоредир күш—иениң чылыг холдары эвес бе?

Шынап-ла, иепиң ол те-ниң-даа бичии болза, оскептөрээн суурун, кайы-даа хире улуг болза, далай, халдүн, физиктиг хамаалаанге деннеп, хүндулуг бижикчи Сандю Санданның «хензиг суур далай, халдүң навайы болуп шыдавас болгай» дээни окта шын эвес болу бергени солуунү номчаш, бодуң дораан эскерип каан боор дээринге бүзүреп олур мен, чүге дээрге олар шыырак сайгарыкчы, бижикчи деп билип чоруур кижи мен, солуунга үнген үүлдерин номчаш.

А Лидия Иргиттиң бо одуругларынга хамаарыштыр:

...Хары кижи ажыып безин
бодунуу дег.
Кара баарга, доңнап алыр
сүзүглүг мен.

Мында «доңнап» деп кылыг созуп автор бодуу копчуг чүге, чедимчелиг ажыглаан-дыр. Доңнап — сеткилимниң ханызынга шыгжап дээн уткалыг. «Камнап» деп кылыг созуу-биле солуурга, кыдыра, харыш-даза таарышпас. Шынап-ла, бижик Лидия Иргиттиң бижии ышкаш, эң-не эргим ажы-төлүүн чоруурунга ол хире найгамчыктыг улуг ынаныпкылы. Ында ыяштың хөөрүнүң ажыын кижи магадал хамас ураң чечен-биле Октябрь Туванол иезеректеп дир.

Аңгарганчыг бичии шаамдан кежиш чолдуң,
Авам ышкаш эргим
чылыын сөңнеп чораан
Оскен суурум далай, халдүн
навайы боон.
Өпей ырын үндүр чалгып
ырлавышаан.

Чүгле аваазы дег «кежиктолдуң эргим ышкаш сөңнеп чораан», чежемелиниң-даа бичии болза, оскептөрээн суурун, кайы-даа хире улуг болза, далай, халдүн, физиктиг хамаалаанге деннеп, хүндулуг бижикчи Сандю Санданның «хензиг суур далай, халдүң навайы болуп шыдавас болгай» дээни окта шын эвес болу бергени солуунү номчаш, бодуу дораан эскерип каан боор дээринге бузүреп олур мен, чүге дээрге олар шыырак сайгарыкчы, бижикчи деп билип чоруур кижи мен, солуунга үнген үүлдерин номчаш.

А Лидия Иргиттиң бо одуругларынга хамаарыштыр.

...Хары кижи ажыып безин
бодунуу дег.
Кара баарга, доңнап алыр
сүзүглүг мен.

Мында «доңнап» деп кылыг созуп автор бодуу копчуг чүге, чедимчелиг ажыглаан-дыр. Доңнап — сеткилимниң ханызынга шыгжап дээн уткалыг. «Камнап» деп кылыг созуу-биле солуурга, кыдыра, харыш-

Ийи сайгарылгага хамаарыштыр бодалдарын илередиишаан. Башкылаашкынның бир аргазы — тыва болгаш орус чогаал кижилдериниге көрдүнген чаңгыс шүлүктү азы калбак чогаалды-ла сайгарып турбайн, тема аайы-биле аңгы аңгы чогаалчыларның, аңгы аңгы үеларде бөлүктеп сайгарарынга база темаңы амыдырал-биле канчаар холбап болурунуң чижээн бо чүүлге көргүзерин ораладыптым.

(Чернобыль, Армения дугайында, дузаарган сеткил дугайында дыка хөй тодаргай чижектерни өөреникчилер боттары-ла бере баар болгай але. харын даа анаа удурланышкак утказыг чижектерин безин чугаалап үнүп кээр, чурук-көрүктүг альбомнарны чыып, долдуруптар).

2. Черле ынчаш Чооду Кара-Күскениң бо сайгарылгазын номчуп олуурарга, автолларга тодаргай чүүнүн дугайын бижиирин айтыкшаан. Шүлүктүң чогаалдың ырын айтып бээри болдунмас боор» деп оңза. Бир авыс Александр Блоктуң Төрээл чуртувуска дугайында одуругларын номчаан болгаш (номтаан дооргаже дадаар) залакпа тур мен, чүге чугаалаар ирги деп бодалдаш ышкаш-тыр мен.

Шүлүктү чогаалды болза кижиниң сеткил-хөөрүмүн илередир. ооң сагыш бодалын бадыдар ужуктуг деп сорулганы мунгараал темаң-биледа болза күүседиишаан?..

«Мунгаралды, аппаарадым чаңчыл-өөренчээс сеткилимни илередиишаан, кадыг дошкуу шыдавайны эштинге чүүлеп ирги чоргаш, ыдаада ыяштың «чуртталганың чагай утказы» номчуурга бижидиргил болгур эвес бе? Чүге «кижиниң өөрединдер» сорулга-биле амыдыралдың чидиг бүдүмнарын хөөрүдеп, аза шүүт ооң ортүл турганывыс ышкаш, ам-даа ооң артып турарувусса эки боор дээр хөөннер барын кайтап ханмас-тыр мен.

«Шүлүктер сайгарылгазы—чогаал дугайында чугаа болур» дээни-биле чөпшээрешпейн, ишти чогаалга хамаарыштыр бодалдарым база илередим.

Бистиң чуртталга турар бо үевис чогаалдың дыка хөй фактыларын, бодүүшиниларын эде көөрүнүп, көрүп турарывыс үеэш-болгай аде, ылангыя Октябрьның социалистиг Улуг революциялыг-ның сөөлүнде бижиттинген бүгү хөй национальдыг чогаалга хамаарыштыр.

Өөрү-Саар САЛЧАК.
Тээлиниң № 1 ортумак школазының тыва, орус дыл болгаш чогаал башкызы.

ЧАРЛААЛДАР БІОРОЗУ

Чагыдылга сентябрь 1-ден эгелээн. Ол чүгле 2 ай дургузунда, октябрь 31-ге чедир уламчылааш, доостур. «Шын» солун неделяда 5 катап үнер. Чылда 260 номер парлаттынар.

«Шын» солуннуң чылда чагыдылга өртээ — 15 рубль 60 көпеек. Солуннуң бир экземплярының өртээ 6 көпеек. Чагыдылганы чыл хуусаалыг кылып алыры таарымчалыг.

Киоскилерге хостуг салырынга бир экземплярның өртээ 10 көпеек болур.

Солуннуң индекизи: 54241.

«Бистиң Кызылыыс» деп байырлалга тураскаатказын байырлал концерттери 1990 чылдың октябрь 7-де Тыванның хөгжүм-шинн театрынга болур:

14 шакта—Кызыл хоорайның бичии уругларының ураң чүүл коллективтериниң концерти:

19 шакта—Күрүнеңиң «Саян» ансамбллиниң, «Тыва» аас чогаал ансамбллиниң, «Чалыы назыны» эстрада-ширк бөлүүнүң артистериниң киржилгезинде байырлал концерти.

Билеттерни театр кассазында садып турар.

• • •

Көдээ ажыл-агый техниказын болгаш автомашиналарны 1991 чылда септээр талазы-биле ажылдар планын «Тыва агросервис» каттыжышкынының септелге-техниктиг будуруглелери тургузуп эгелээн. Ынчангаш Тыва агроүлетпур эвилелдиң будуруглелериниң болгаш совхозтарының удуртучулары боттарының көдээ ажыл-агый техниказын база автомашиналарын септедир база техниктиг хандырылгазын кылыр талазы-биле керээлеяри 1990 чылдың октябрь 10-га чедир чарган турар ужурлуг.

• • •

Кызыл хоорайның будуруглег, албан организация коллективтериниң ажылдакчыларын капуста-биле хандырарын хоорайның магазиниериң дамчыштыр боттандырып турар. Коллективтериниң төлөөлекчилерин магазин дамчыштыр чогуур документилерин кылдырып алгаш, хереглээн капустазын болгунун транспорту-биле «Кара-Хаак» совхозтан сооргуп алыр.

Айтырыгны дараазында телефонлардан тодарадып алыр: 3-23-22, 3-25-44, 3-13-73.

КЫЗЫЛДЫҢ АЪШ-ЧЕМ САДЫЫ.

• • •

Кызылдың башкы институдунуң физика-математика факультединге киридиринге белеткел курстары ажыттынып турар. Математиканы ортумак школаның деннели-биле өөренирининг методиктиг сүмелери-биле контроль ажылдарны дыңнакчыларга чыл дургузунда чорудуп берип турар. Оларның күүселдезин кафедраның башкылары хынаар.

Аңаа өөренирин күзээнер кафедра эргелекчизиниң адынга билдиришкинин бижиир аңаа тодаргай адресин айтыр болгаш өөредилгениң өртек-хөлезинин төлээн квитанцияны кожар. Өөредилге дээш 15 рубльди Кызылда чуртталга-социал банкының № 120412 агар санынче шилчидер.

Билдириишкинин 1990 чылдың нолбрь 1-ден эгелеп даравызында адресче чорудар: Кызыл, Ленин кудум, чүзү, 34. Математика кафедразы.

• • •

1985 чылдың март 1-де Ирина Седен-соловна Монгушка Кызылдың көдээ ажыл-агый техникумунуң тыныскаңы Я сериалыг 270997 дугаарлыг диплому читпеп. Ону күш чок деп санаар.

ХЕМЧИК ИЙИ ОРАЛАГА БАЙЫР ДЫМДАЛЫП ТУР

Сентябрь 29-30-ниң дыштанар хүнеринде дежурный кезектер магаботка 3 аар кемдээшкин чедиришкинин, күрүнеңиң болгаш хуу ончуңуң 34 оорлаашкынын, 3 хулиганнаашкынды бүрүткээн, 5 кем-херек үүлгедиишкинин эзирик тургаш кылган. Биче хулиганнаашкын дээш 18 автотранспортту эзирик башкарын чораакы дээш 5 кижи туттурган. Эзиниктер сергедир чөлдерге 85 кижи хонган. Дежурныйлаашкынче 48 улусчу дружиналар кежигүнү үйген.

Сентябрь 28-те Эрзин районнуң Бай-Даг суурдан үш назы четпээн элээдилер аинаар соруглга-биле күрүне кыпыгарын үрээн. Олардан «Чаа орук» совхозтуң малчынары К. Сенемайның, А. Дажының чөпшээрел чок эдилеп турганы ийи «ТОЗ» бооларны хавырган.

Тожу районнуң «Май 1» совхозка ийи назы четпээн элээдилер малчын кижиден совхозтуң аъдын былаап алган. Участок төлээзи А. Кол болуушкун болган черге чедеберген, моң ыяштар-биле чепсегленген аъттыг болук аныяктарга таваржы берген. Олар хөй-ниитиниң корум-чуруумун каажызы-биле үреп турганнар. Хулиганныг аажылаашкынны соксадырып негелдирге, тоол көрбээннер. Корум-чуруумну камгалап, хулиганнарны тудуп тура, участок төлээзи табельдиг чепсекти ажыглаар ужурга таварышкан. Оон түңнелинде Ий суурнуң чурттакчызы А. Чүльдүм будучие балыглаткан. Районнуң прокуратурызы чепсекти шын ажыглаан деп санаан.

Улуг-Хем районнуң Торгалыг суурга ажылдаачы турар В. Шимит-Хуурак туттурган. Оон хендир чашпаны чыттыг 600 грамм куу будумелди завырган.

Эрзин суурдан 12-ги километрге тормоз системазының уреленнинден Чөөн-Хемчик районнуң культура ишкининге тамырлыг-ның «Кобальт» автобуу ажалдыктан. Мага-ботка эки дүжүлгенин айтып ажалдаш-кылыг-ла чүүлдер.

Иезеке шоферлээ Чөөн-Хемчик районнуң Бай-Хаакы автопарктың оорлаашкынын чаазы болган.

Анатолий САДОВОЙ.
Милицияның капитаны.

БАШКЫГА ЧЫЛЫГ СӨСТЕР

«Чагаалар допчулалы»

Чаа өөредилге чылы эгелээнибиле холбаштыр школда болгаш башкылар дугайында материалдар редакцияга хөөрүбиле келген болгаш кээп-даа турар.

Авторларның хөй кезии үжүк-бижикке өөредип, кажык чыгыдып, амыдыралдын делгем оруунче үдеп киргикаан башкыларның дугайында сактып, оларга өөрүп четтиргенин илередип, чылыг, чымчак сөстерни чугаалаарын оралашканнар. Чижээ, Моңгун-Тайга райондан Зоя Акаажык хоочун башкыларның ат-сывын долузу-биле адаңгыраан, мынчаар бижип турар: **«Мээң школачы чылдарым Эрги-Барлык, Тээли, Мугур-Аксы школаларынга эрткен. Ынчангаш аң-өөрүм хей, эргим башкыларым хей. Менээ оларның чагыг-сүмези аландемниң чагыы-биле демей, үргүлүү кулаамга дыштаным, караамга кестүп чоруур... Олар ам хоочулнар апарган... Ам мээң ажы-төлүүмү өөредип, кижизидип чоруурларга бирде өөрүп, бирде өрелиг дег чөвап-даа чоргулаар мен».** Зоя Акаажык оон-кай бында-мында ажылдап туртаан чоруур хоочун башкыларын-биле харылзааны ээлип чоруурун билип алыр. (Эки-ле ынаныпкылдың бол-таш хүндүткелдин хереглеп-дир.

Юндеш-оол Моңгун (Кызыл район) Сүт-Хөл районга алды классчылар чайын-де бижик биле-ле удуртулуска ужүк-бижикке өөредип турганын, Артур Сам (Өвүр район) аңаа үеде пенсионер башкыларын дээп-ганын. Тожудан Татьяна Кушкаш сөөлүү үеде өөреникчилерниң школдан үнер-кирер чоруун, өөредилгелээн ара-ялгаш дооредбудулар чоруун, таанылаар аргалар дээш ча-жыттар артканын дыңнаан. Ооң-ла дээш Сүт-Хөлдеги Базыр Моңгун башкаларга башкылаашкынның дугайын бижиир «Тыва дыл болгаш чогаал» журналдың 1985 чылдың 1-ги номеринге чугаалаан статьязын ужуражыр сорулгалыг. Ынчангаш Базыр Моңгун журналдың редакциязынга

Тувинская республиканская БИБЛИОТЕКА им. А. С. Пушкина

Бүгү чурттарның пролетарийлери, каттыжыңар!

ШЫН

РСФСР-ниң Компартиязының Тыва республика комитединиң, Тыва АССР-ниң Дээди Совединиң болган Министрлер Чөвүлелиниң органы

1990 чыл октябрь 6 суббота № 228 (14428)

1925 чылда идектеттинген

Өскө 3 кап.

Үенин сүдүлү

ДҮҮН

«БАЙ-ДАГ» КООПЕРАТИВ

Көдээ авторларның чагаалары редакцияга хүнүң келир. Дүүн бир ындыг чагаапы Эрзинниң Бай-Даг суурда көдээ бижикчи Кызыл-оол Куулардан алган бис. Ол чагаазында мынчаар бижээн.

Суурувуста Бай-Даг аттыг комсомолчу-аныяктарның тудуг кооперативи ажылдап турар. Д. Б. Чопуйга удурткан ол коллектив бо чылын шин каът уруглар садигинниң кол корпузунуң тудуун доозупкан. Олар 500 мун рубльдиң ажылдарын кылган. Ам чүге-даа электри киирери, сантехнистиг болган шеверлел ажылдары арткан. Олар чамдык ажылдарны кылырынга бергедеп турар. Анаа дузалаар кол ажылдар кылыр организациялар аазаашкын кылыры-биле өйлешкен. Чижээ, Кызылда «Востоксцентехмонтаж» эргелели (начальниги А. Шириченков) электри киирер ажылды саалаткаш туруп алган.

Чогум кооперативтиң кежигүнүлери аныяк оолдардаа болза, оларның ажылга кызымаан, чүткүлдүүн байдагжылар кончуг эки билир. Чайгы үеде оларның ажылынга үстүкү классчарның өреникчилери дузалажып турар. Эрткен чайын анаа беш өреникчи ажылдап чаяан.

КАНЧААР ЭРТТИРЕРИЛ?

Ноябрь 7-ниң байырлалын кандыг янзылыг эрттирериниң дугайында айтырыг партия Кызыл хооркомунза тургустунган. Бо талазы-биле «төгерик стол» хевирлиг чугаалажылышкын партия хооркомунга дүүн болуп эрткен.

Чугаазының түңнелинде Октябрь революциязының байырлалында эргиде турган аарыг-биле демонстрация эрттирер деп бодал бар. Ынчалзажок маңаа партия хооркомунуң туружу төндүр шинитпирлээри хоорайныың партия организациялары кижилер-биле чугаалажып тургаш, хүлээп алыр. Демонстрация бе аазы манифестация бе? Азы шуут-ла кышка белеткенир бе? Моңу шинитпирлээри хоорайныың партия организациялары кижилер-биле чугаалажып тургаш, хүлээп алыр. Демонстрация бе аазы манифестация бе? Азы шуут-ла кышка белеткенир бе? Моңу шинитпирлээри хоорайныың боттарындан хамаажыр.

БӨГҮН

ООҢ АДЫ УТТУНДУРБААН

«Чиягыс хаан» болган «Батый» деп сураглыг номнарның автору Василий Янчевецкий (Ян) Тываның Туранга болган Өөкке кезек үеде чурттап, ажылдап турган.

Ук чогаалчының төрүттүнген хүнүнден бээр 115 чыл оюн Кызылга, Бип-Хем районга демдеглеп эртирген. Өөк суурда чогаалчының ажыл. амыдыралынга тураскаатказн тускай музей бар. Ону чаартык кылган Сураглыг чогаалчыга тураскаатказн ужуражылгага кежээзи Өөн суурга болуп эрткен. Англияга, Америкага безин Янның дугайын суртаалдап чораан, дыл эртемнериниң кандидады, очулдугулгу, туркмен чогаалчы Кайсын Курбан-Муратовтуң чугаазы солун болган. Школаның «янчылары» боттарының кылганы тыва утулгалыг шай, дус хөлегерин ужуражылгазының киреелилеринге белекке берген. Янның огду Михаил Янчевецкийниң белек кылыр чорутпан «Оваалар ырыын-да сүлээ» деп номнарны, дипломнарны өреникчилерге адаптыы тывыскан.

Чогаалчылар музей ажыдаңчылары богүн ышкыы хоорайже чанып келир.

ДААРТА

ЛУКЦИОН ЧАЛАП ТУР

«Надежда» аныяктар организациязының ассоциациязы найысылаадың Октябрьская кудумчузунга, «Кызыл» аалчылар бажыңының мурнунга октябрь 7-де 16 шак 30 минута турда, хоорайныың «Арбалыңга» кускү рок-фестиваль эрттирер.

Цитен тыва чуруктуларының делегациязын база оларның ажыл-ижинин көргүзүп, ажыл-агыйның аразынга база ортаклашкыннар болуп, Д. Григорьевтиң чуруктуларын Георгий Сундалыков, Иван Салчак, Сарыг-оол Сада, Анатолий Бөвейлен болган аныяк чуруукчу Валерий Елизаров боттарының ажыл чуруктарын анаа келген кижилерге салар.

(Бистин корр.).

ИНТЕРНАЦИОНАЛЧЫ ЭП

Ооаарымчалыг, билдилиг болур

Таңды — баштайгы көжүп келген орус тараачымнарның тыва араттар-биле найыралының эгезин салган, интернационалчы суурларлыг район. Баштайгыларның интернационалчы чанчылдарны амгы салгал уламчылап турар. Сөөлгү үеде чеже-даа национадлар аразында билчилгеге «бүргээшкиннер» туруп келзе, чоңнуң найыралын буспаан, кижилер кайы-кайызынга хүндүткелии чидирбээн. 1943 чылдан бээр партия кежигүнү, бо районга үжен ажыг чыл чурттап турар хоочун Н. А. Серебриков бодуңуң анаа хамаарылгазын мынчаар илереткен: «Шупту чүве чаңгыс аай эптен хамааржыр, тываларга мээң хамаарылгам эң хүндүткелдиг, бергедээшкиннериниң дозу ханы, ленинчи национал политиканы хажыдып, чамдык удуртукчулар чоңнуң соңуургалы дээш эвес, хууда эрге-ажык сүрүп, кижизиг эвес талаларын көргүзүп турарга, кижилериниң шупту чүвеге бүзүрели чидип, бот-боттарының аразында бууудадыышкынарга эккеп турар».

Иңнигизи-биле бүгү чуртта дег, бистиң республикада национадлар аразында харылзааларда нарын айтырыглар тургустунуп келген. Оны чөптүг шинитпирлевес болза, эде тургустунуушкунуң, иңнигелдиң салым-чолунга кыжанып үнүп болур деп СЭКП-ниң XXVIII съездизиниң Резолюциязында демдеглээн. Сталин үезинде болгаш еске-даа чылдарда национал политиканга чазыгларны адап, оны эдериниң оруктарын ук документиде айтып турар.

Бистиң республикада хөй нацияның кижилери чурттап, ажылдап турар. Өг-бүлелер, садиктер, школалар, өөредилге черлерин, күш-ажылчы коллективтер интернационалчы. Моон мурнунда национал айтырыг үзе шинитпирлеттинген деп санап турган. Бо нарын, кижилериң национал чоргааралы, культуразы-биле холбашкан айтырыгны бодүүнчүдүү көрүп, культура хемчеглери-биле кызыгаарлап турган. Нация бүрүзүнүң өскелерге демейлешпес, онзагай дылын, культуразын, чаңчылдарын, шажын-түдүлгезин түс-түзүнда хөгжүдерин шоолуг херекке албайн, иңнитилештирип, тускай онүн чидирериңе чедирип турган чазыг деп санаан.

Национадлар аразында хамаарылгаларны чогумчалыг тургузарынга хөй факторлар херек болуп турары амгы байдалдың анализинден илерээн. Адаанывыс айтырыглардан ангыда кичээнгей салгы дег түүлдер хөй: хамаатыларның аразында чоңшээрежилге деп эргеге, хүндүткелге үндезилеттинген турар ужурлуг. Бир дугаарында кичээнгей салгы дег түүлдер: амыдырал байдалын денге экижидери, кадрларны национал состав барымдаалап таарыштыр тургузары, социал чөптүг чоруктуң принциптерин сагыыры. Бо айтырыгларны шинитпирлээрде, кончуг оваарымчалыг, билдилиг кылза эки. Чамдык удуртукчулар кадрлар айтырыын шинитпирлээрде, бир нацияның кижизиниң орнуна еске нацияның кижизин анаа олуртуп каар деп дорт билип турары шын эвес. Ылангыя удуртукчу кадрларны белеткээрде, оларны ажыл-херекчи талаларын көрүп тургаш, кижизидер, өөредир, белен кижи экжээрин, салырын маңаа орбас.

Чамдык адырларда үндезин нацияның ажылчын кадрлары эвээш. Кандыг-даа билиг-мергежилди нация бүрүзүнүң төлөөзи чедип алыр аргалыг. Чүгле ажылчын күш таарыштырылгазын кичээнгейге албаадагжылар конгуг эки билир. Чайгы үеде оларның ажылынга үстүкү классчарның өреникчилери дузалажып турар. Эрткен чайын анаа беш өреникчи ажылдап чаяан.

КАНЧААР ЭРТТИРЕРИЛ?

Ноябрь 7-ниң байырлалын кандыг янзылыг эрттирериниң дугайында айтырыг партия Кызыл хооркомунза тургустунган. Бо талазы-биле «төгерик стол» хевирлиг чугаалажылышкын партия хооркомунга дүүн болуп эрткен.

Чугаазының түңнелинде Октябрь революциязының байырлалында эргиде турган аарыг-биле демонстрация эрттирер деп бодал бар. Ынчалзажок маңаа партия хооркомунуң туружу төндүр шинитпирлеттинмээн. Бо талазы-биле төнчү шинитпирини

ИНТЕРНАЦИОНАЛЧЫ ЭП

Ооаарымчалыг, билдилиг болур

Таңды — баштайгы көжүп келген орус тараачымнарның тыва араттар-биле найыралының эгезин салган, интернационалчы суурларлыг район. Баштайгыларның интернационалчы чанчылдарны амгы салгал уламчылап турар. Сөөлгү үеде чеже-даа национадлар аразында билчилгеге «бүргээшкиннер» туруп келзе, чоңнуң найыралын буспаан, кижилер кайы-кайызынга хүндүткелии чидирбээн. 1943 чылдан бээр партия кежигүнү, бо районга үжен ажыг чыл чурттап турар хоочун Н. А. Серебриков бодуңуң анаа хамаарылгазын мынчаар илереткен: «Шупту чүве чаңгыс аай эптен хамааржыр, тываларга мээң хамаарылгам эң хүндүткелдиг, бергедээшкиннериниң дозу ханы, ленинчи национал политиканы хажыдып, чамдык удуртукчулар чоңнуң соңуургалы дээш эвес, хууда эрге-ажык сүрүп, кижизиг эвес талаларын көргүзүп турарга, кижилериниң шупту чүвеге бүзүрели чидип, бот-боттарының аразында бууудадыышкынарга эккеп турар».

Иңнигизи-биле бүгү чуртта дег, бистиң республикада национадлар аразында харылзааларда нарын айтырыглар тургустунуп келген. Ону чөптүг шинитпирлевес болза, эде тургустунуушкунуң, иңнигелдиң салым-чолунга кыжанып үнүп болур деп СЭКП-ниң XXVIII съездизиниң Резолюциязында демдеглээн. Сталин үезинде болгаш еске-даа чылдарда национал политиканга чазыгларны адап, ону эдериниң оруктарын ук документиде айтып турар.

Бистиң республикада хөй нацияның кижилери чурттап, ажылдап турар. Өг-бүлелер, садиктер, школалар, өөредилге черлерин, күш-ажылчы коллективтер интернационалчы. Моон мурнунда национал айтырыг үзе шинитпирлеттинген деп санап турган. Бо нарын, кижилериң национал чоргааралы, культуразы-биле холбашкан айтырыгны бодүүнчүдүү көрүп, культура хемчеглери-биле кызыгаарлап турган. Нация бүрүзүнүң өскелерге демейлешпес, онзагай дылын, культуразын, чаңчылдарын, шажын-түдүлгезин түс-түзүнда хөгжүдерин шоолуг херекке албайн, иңнитилештирип, тускай онүн чидирериңе чедирип турган чазыг деп санаан.

Национадлар аразында хамаарылгаларны чогумчалыг тургузарынга хөй факторлар херек болуп турары амгы байдалдың анализинден илерээн. Адаанывыс айтырыглардан ангыда кичээнгей салгы дег түүлдер хөй: хамаатыларның аразында чоңшээрежилге деп эргеге, хүндүткелге үндезилеттинген турар ужурлуг. Бир дугаарында кичээнгей салгы дег түүлдер: амыдырал байдалын денге экижидери, кадрларны национал состав барымдаалап таарыштыр тургузары, социал чөптүг чоруктуң принциптерин сагыыры. Бо айтырыгларны шинитпирлээрде, кончуг оваарымчалыг, билдилиг кылза эки. Чамдык удуртукчулар кадрлар айтырыын шинитпирлээрде, бир нацияның кижизиниң орнуна еске нацияның кижизин анаа олуртуп каар деп дорт билип турары шын эвес. Ылангыя удуртукчу кадрларны белеткээрде, оларны ажыл-херекчи талаларын көрүп тургаш, кижизидер, өөредир, белен кижи экжээрин, салырын маңаа орбас.

Чамдык адырларда үндезин нацияның ажылчын кадрлары эвээш. Кандыг-даа билиг-мергежилди нация бүрүзүнүң төлөөзи чедип алыр аргалыг. Чүгле ажылчын күш таарыштырылгазын кичээнгейге албаадагжылар конгуг эки билир. Чайгы үеде оларның ажылынга үстүкү классчарның өреникчилери дузалажып турар. Эрткен чайын анаа беш өреникчи ажылдап чаяан.

ДҮҮН

«БАЙ-ДАГ» КООПЕРАТИВ

Көдээ авторларның чагаалары редакцияга хүнүң келир. Дүүн бир ындыг чагаапы Эрзинниң Бай-Даг суурда көдээ бижикчи Кызыл-оол Куулардан алган бис. Ол чагаазында мынчаар бижээн.

Суурувуста Бай-Даг аттыг комсомолчу-аныяктарның тудуг кооперативи ажылдап турар. Д. Б. Чопуйга удурткан ол коллектив бо чылын шин каът уруглар садигинниң кол корпузунуң тудуун доозупкан. Олар 500 мун рубльдиң ажылдарын кылган. Ам чүге-даа электри киирери, сантехнистиг болган шеверлел ажылдары арткан. Олар чамдык ажылдарны кылырынга бергедеп турар. Анаа дузалаар кол ажылдар кылыр организациялар аазаашкын кылыры-биле өйлешкен. Чижээ, Кызылда «Востоксцентехмонтаж» эргелели (начальниги А. Шириченков) электри киирер ажылды саалаткаш туруп алган.

Чогум кооперативтиң кежигүнүлери аныяк оолдардаа болза, оларның ажылынга үстүкү классчарның өреникчилери дузалажып турар. Эрткен чайын анаа беш өреникчи ажылдап чаяан.

КАНЧААР ЭРТТИРЕРИЛ?

Ноябрь 7-ниң байырлалын кандыг янзылыг эрттирериниң дугайында айтырыг партия Кызыл хооркомунза тургустунган. Бо талазы-биле «төгерик стол» хевирлиг чугаалажылышкын партия хооркомунга дүүн болуп эрткен.

Чугаазының түңнелинде Октябрь революциязының байырлалында эргиде турган аарыг-биле демонстрация эрттирер деп бодал бар. Ынчалзажок маңаа партия хооркомунуң туружу төндүр шинитпирлеттинмээн. Бо талазы-биле төнчү шинитпирини

БӨГҮН

ООҢ АДЫ УТТУНДУРБААН

«Чиягыс хаан» болган «Батый» деп сураглыг номнарның автору Василий Янчевецкий (Ян) Тываның Туранга болган Өөкке кезек үеде чурттап, ажылдап турган.

Ук чогаалчының төрүттүнген хүнүнден бээр 115 чыл оюн Кызылга, Бип-Хем районга демдеглеп эртирген. Өөк суурда чогаалчының ажыл. амыдыралынга тураскаатказн тускай музей бар. Ону чаартык кылган Сураглыг чогаалчыга тураскаатказн ужуражылгага кежээзи Өөн суурга болуп эрткен. Англияга, Америкага безин Янның дугайын суртаалдап чораан, дыл эртемнериниң кандидады, очулдугулгу, туркмен чогаалчы Кайсын Курбан-Муратовтуң чугаазы солун болган. Школаның «янчылары» боттарының кылганы тыва утулгалыг шай, дус хөлегерин ужуражылгазының киреелилеринге белекке берген. Янның огду Михаил Янчевецкийниң белек кылыр чорутпан «Оваалар ырыын-да сүлээ» деп номнарны, дипломнарны өреникчилерге адаптыы тывыскан.

Чогаалчылар музей ажыдаңчылары богүн ышкыы хоорайже чанып келир.

ДААРТА

ЛУКЦИОН ЧАЛАП ТУР

«Надежда» аныяктар организациязының ассоциациязы найысылаадың Октябрьская кудумчузунга, «Кызыл» аалчылар бажыңының мурнунга октябрь 7-де 16 шак 30 минута турда, хоорайныың «Арбалыңга» кускү рок-фестиваль эрттирер.

Цитен тыва чуруктуларының делегациязын база оларның ажыл-ижинин көргүзүп, ажыл-агыйның аразынга база ортаклашкыннар болуп, Д. Григорьевтиң чуруктуларын Георгий Сундалыков, Иван Салчак, Сарыг-оол Сада, Анатолий Бөвейлен болган аныяк чуруукчу Валерий Елизаров боттарының ажыл чуруктарын анаа келген кижилерге салар.

(Бистин корр.).

1991 — 1992 чылдарда Тыва АССР-ниң социал-экономиктиг хөгжүлдезиниң дугайында

РСФСР-ниң Министрлер Чөвүлелиниң доктаалы

№ 381. 1990 чылдың сентябрь 27.

ССРЭ-ниң составынга 1944 чылда Тыва эки тура-биле каттыжып кирген сөөлүнде үеде, экономика болгаш культура амыдыралынга үндезин өскерилгелер аңаа боттанган. Материал-техниктиг болгаш сан-хөө талазы-биле улуг дузаламчының ачызында, индустрия-аграр республика кылдыр ол сайзыраан.

Ооң-биле чергелештир экономиктиг болгаш социал хөгжүлдениң деңнелиниң талазы-биле Тыва АССР амгы үеде РСФСР-ниң девискээрлериниң хөй нуруузундан ыракта хожудап турар. Чуртталга бажыңнары-биле, школа назыны четпээннериниң албан черлери, чаңгыс аай хемчегниг шинээ оорудалга школалары, кадык камгалалыңның албан черлери-биле чоңну хандырар, херегле барааннарын чоңнуң ижин бүрүзүнге онаштыр бүдүрер талазы-биле республика амгы үеде РСФСР-де сөөлгү черлерниң бирээзин ээлеп турар.

Рынок экономиказынче шилчиирининг үезинде Тыва АССР-ниң чоңунун амыдырал деңнелиниң бакырай бээрин болдурбас сорулга-биле РСФСР-ниң Министрлер Чөвүлелиниң **доктаадыры-болза:**

I. Тус черниң ажыл-агыйынга, ол шынаан республиканга (РСФСР) чагырткан бүдүрүлгелерге база организациялярга күрүненнің төпчүткен капитал салыышкыннарын, социал-культура албан черлерин хүн бүрүде хандырарынга болгаш Тыва АССР-ниң Министрлер Чөвүлелиниң кирип келген санап көрүүшкүннерге дүүштүр үндезилеттинген еске-даа чаңгыс аай ышкаш камгалалыңның албан черлери-биле чоңну хандырар, херегле барааннарын чоңнуң ижин бүрүзүнге онаштыр бүдүрер талазы-биле республика амгы үеде РСФСР-де сөөлгү черлерниң бирээзин ээлеп турар.

Рынок экономиказынче шилчиирининг үезинде Тыва АССР-ниң чоңунун амыдырал деңнелиниң бакырай бээрин болдурбас сорулга-биле РСФСР-ниң Министрлер Чөвүлелиниң **доктаадыры-болза:**

I. Тус черниң ажыл-агыйынга, ол шынаан республиканга (РСФСР) чагырткан бүдүрүлгелерге база организациялярга күрүненнің төпчүткен капитал салыышкыннарын, социал-культура албан черлерин хүн бүрүде хандырарынга болгаш Тыва АССР-ниң Министрлер Чөвүлелиниң кирип келген санап көрүүшкүннерге дүүштүр үндезилеттинген еске-даа чаңгыс аай ышкаш камгалалыңның албан черлери-биле чоңну хандырар, херегле барааннарын чоңнуң ижин бүрүзүнге онаштыр бүдүрер талазы-биле республика амгы үеде РСФСР-де сөөлгү черлерниң бирээзин ээлеп турар.

2. Ыраккы Сөөгү чүктүү районнарыкка болгаш оларга дешиттиргеп черлерге, ооң иштинде Тыва АССР-ге, чорудуп бээр аъш-чем болгаш аъш-чем эвес барааннарның, материалдарның, техниканың, дериг-херекселдериң кол номенклатуразын күрүчаргга министрлиниң айтырыгларын Эвилеп организациялыкадары Тыва АССР-ге дузалаарын, дүктү, өлүк аймаан, алгаш-ыш ээлеп бодаарынга кылыр болгаш тудуг материалдарын бүдүрер чаа бүдүрүлге черлериге херегларын даштыкы дериг-херекселдерни садын алырынга валюта акшаны үнелүүге бөлүп аргалыышкын дугайында айтырыгны чүткээп-жып көөрүнүң РСФСР-ниң Экономика талазы-биле күрүне комитединге болгаш РСФСР-ниң Даштыкы экономиктиг харылзаалар министерствозунга дагзыр.

3. Регионнар программаларын ажылдап кылыр зоналарның санында автономиут республиканы киирер дугайында Тыва АССР-ниң Министрлер Чөвүлелиниң дилээн деткиир.

4. 1991-1992 чылдарда өскүчагыг ёзугаар дүктү чыл бүрүде чорудуп бээриндэн хемчээлин 300 тоннага, эътти — 2000 тоннага эвээжедир, ол ышнаар алгы-кешти болгаш өлүк аймаан курчагыг ёзугаар чорудуп бээриндэн хостаар, оларны дөрт ажыл-агый керээлериниң, ылангыя шефтеп турар организациялар-биле керээлериниң хемчээлинге РСФСР-ниң девискээрлериниң ажылдар талазы-биле Тыва АССР-ниң Министрлер Чөвүлелиниң саналдары-биле чөпшээрежир.

5. Главсевероторгту болгаш Росглавкоопрыбсевероторгту дамчыштыр Тыва АССР-ниң чонун оон-биле харылзаалар сырымдаалавышаан, төпчүдүп хандырарының амгы аргалыг чүрүмүп РСФСР-ниң Салык министерствозу болгаш Республикалар болгаш регионнар программаларының материал-техниктиг хандырылгазының талазы-биле күрүне комитединге болгаш

6. Даштыкы чүртталгының фирмалары-биле харылзааларны өөренип көөр болгаш салбартыр чиг эткээшкинге чедир болбаазырадыр бүдүрүлгелерни, республиканың девискээрлериниң даштыкы туризминиң, аныяктарның боставларын чүткээр талазы-биле Тыва АССР-ге дузалаарын, дүктү, өлүк аймаан, алгаш-ыш ээлеп бодаарынга кылыр болгаш тудуг материалдарын бүдүрер чаа бүдүрүлге черлериге херегларын даштыкы дериг-херекселдерни садын алырынга валюта акшаны саарлыр валюта акшаны үнелүүге бөлүп аргалыышкын дугайында айтырыгны чүткээп-жып көөрүнүң РСФСР-ниң Экономика талазы-биле күрүне комитединге болгаш РСФСР-ниң Даштыкы экономиктиг харылзаалар министерствозунга дагзыр.

7. Тыва АССР-ниң Министрлер Чөвүлелиниң дагзыры болза:

автономиут республиканың улус ажыл-агыйының ыяк харылзааларынче шилчидер талазы-биле хемчегларниң комплексиин 1991-1992 чылдарда боттандырар, карылгалыг болгаш эвээш орулгалыг бүдүрүлгелерин дужуруп, күрүне өлүгүзүнүң чамдык келиин хуу хевирлиг болдуруларын, бичежек бүдүрүлгелерни, акционерлиг иннилелдерни, коллективтиг болгаш арат ажыл-агыйларның бүдүрүмчүлер ассоциацияларын тургузарының керээли-биле бодунуң орулгалының баш бүдүрүлгелерин, ажыл күчүлүг, ажыл-агыйның рыноче шилчиирин түрер үеде чурттуң экономиказының кол озаа болур улуг-улуг бүдүрүлгелериниң ажыл-агыйларынга экономиктиг идиг көргүзүнүн болгаш оларның ажыл төлевириин ай-тырыгларын кончуг кызаныгейлиг көөрүнүң чүгүлазы демдеглеттингеи.

(СЭТА).

ССРЭ-ниң Президентизинге беседа

ССРЭ-ниң Президентизи М. С. Горбачев октябрь 4-те үлетпүрүүн, тудутнуң, транспорт болгаш харылзааның күрүне бүдүрүлгелериниң болгаш каттыжыышкынналарының ассоциацияларының удуртукчулары-биле ужурашкан. Экономиканы рынок харылзааларынче шилчидер ажылчы коллективтериң болгаш бүдүрүлге үлүгүүр чугаларының улуг рольдуг болуру демдеглеттингеи. Улус ажыл-агыйын рыноче шилчидир түрер үеде чурттуң экономиказының кол озаа болур улуг-улуг бүдүрүлгелериниң ажыл-агыйларынга экономиктиг идиг көргүзүнүн болгаш оларның ажыл төлевириин ай-тырыгларын кончуг кызаныгейлиг көөрүнүң чүгүлазы демдеглеттингеи.

(СЭТА).

РСФСР-НИҢ КОМПАРТИЯЗЫНЫҢ ТЫВА РЕСПУБЛИКА КОМИТЕДИНДЕ

РСФСР-ниң Компартиязының республика комитединиң бюрозу республика комитединиң чанында партийжи контроль комиссиязының киргеннии ёзугаар. 1940 чылда «Улуг-Хем хераэ» деп аатыр херек-биле холбаштыр, үндезин чок черге репрессияга таварышкан партия кежигүннерин агартыр талазы-биле материалдарны чугаалажып көргеш, партияга (мөчээн соонда) Донгак Норбу Суряны (Тонгак Норбуну). Күжүгет Даржаапы, Кыргыс Намдак Ажыны (Кыргыс Намдакайны), Хертек Эртине Кончегешти (Хертек Эртинешти партияга катап тургузар политиканы хамаарыштыр (мөчээн соонда) ТАРЭ кежигүнү Донгак Хунапшап Чыссымпаны (Донгак Хунашпанны) агартыпкан.

И. С. Донгак, 1916 чылда төрүттүнген, 1936 чылдан бээр ТАРН кежигүнү, түрде төрүттадыр мурнунда ТАРН-ның ИХЯ-зының суд коллегиязы 1940 чылдың сентябрь 2-де ону 5 чылда хосталгазын казып шиптирген. Улуг-Хем кожуунга турган контрреволюстуг болуккке киржип турган деп бууудаттырган. Истелгениң шын эвес аргалар ажыглап турган бууудадыышкынны мегелеп онааганы илереттинген. 1962 чылдың май 4-те Тыва АССР-ниң Дээди судунуң президиумуу бодунуң доктаалы-биле Н. С. Донгактың кылган чүүлүнде кем-херек үүлгедиишкинниниң составы чок болганындан 1940 чылдың сентябрь 2-де ТАР-ның ИХЯ-зының суд коллегиязының шиптиргелин ёзугаар бооладып шиптирген. Ону контрреволюстуг болуктуң киржикчизи болгаш ТАРН-ның Улуг-Хем кожкомунуң бажыңын өртедигнин удуртуп турган деп буурудаткан. Д. Күжүгет үргедекчи контрреволюсчу чүве кылбаан болгаш истелгени шын эвес аргалар-биле торутканындан мегелеп бууудадыышкын-биле шиптиргеи даярап хынаддадап илерээн. Тыва АССР-ниң Дээди судунуң президиумуу 1962 чылдың май 4-те бодунуң доктаалы-биле Д. Күжүгеттиң кылган чүүлүнде кем-херек үүлгедиишкинниниң составының чогундан.

ДЫҢНААН-ДАА ЧАДАВАС СИЛЕР

Телефон харылаазы чок болдур, суурбарып дыңнаан силер бе? Дыңнаан-даа чадавас силер. Мындыг суурат сураз алтаан Шеми суур ол ооң.

Чоон-Хемчик районнуң «Большевик» совхозу Чадаз [illegible]

Башкы хүнүнге уткуштур

Чаа туткан школаның чанынга бичии уруглар чыглып келди. Башкызының чанынга четтинчип алгаш, хөглүг оюнну ойнай бердилер. Ол школаның бешки класының өөреникчилери башкызы Саяна Момбужаевна Саая-биле чаңсарда кады ойнап хөглээдилер.

Башкылап турар класының уругларынга чаа-чаа оюннарны өөредип берип турар. Оюннарның чамдыызын Саяна Момбужаевна боду чогаадып берип-даа келген. Аныяк башкы Кызылда тос дугаарлыг школада математиканы башкылап турар.

Ондар ОХЕМЧИКТИҢ фотозу.

БАЙДАЛ КАНДЫГЫЛ? ЧҮГЕ ЫНДЫГЫЛ? ОЛ ТАЛАЗЫ-БИЛЕ БОДАЛДАР

ЧУГУЛА АЙТЫРЫГНЫҢ БИРЭЭЗИ

Бо материалды бижип ора, аныяктар айтырыы хөй талалыг-даа бол, оон база бир кол түүлүнге хамаарыштыр бодалдарым илередир күзелим бар. Ол болза аныяктар болгаш күш-культура, а улам ханы кылдыр ап көөр болза, аныяктарның спортка хамаарылгазы-дыр иинин. Бо база-ла анаа эвес, берге айтырыг. Ону кыдыра көрүп черле болбас. Ындыг болзажок бисте район бүрүзүнде, спорт болгаш комсомол комитеттери, совхоз бүрүзүнде, коллектив санында инструктор-методистер, спорт организаторлар ажылдап турар болганда, ол дээрге улуг күш-түр, ынчангаш ол дугайында айтырыгны чугаалажып база болдур бис. Бо соруланы күүседири-биле Тожу районда спорт комитет даргазы А. В. Тамдын-оол-биле ужуражып, анаа чамдык айтырыгларны салган мен.

— Силерниң районнуң аныяктарының спортчу маргылдааларга киржилгезин, анаа хамаарылгазы кандыгыл, Александр Васильевич?

— Чаңгыс сөс-биле чугаалаарга, чаңгыс аай эвес. Келир, келбестиг дээрин ол-дур ийин. Бистиң районда ийи совхоз, Ырбан, Сыстыг-Хем, Хамсыра, Тоора-Хем деп суурлар бар. Кандыг-бир байырлалдар тавариштыр азы дыштанып хүнгерде спортчу маргылдаалар арттирерин чарлап, аргалыгла болза, анаа хөй команда, хөй кижи киришсин дээр бодал-биле бүдүрүлгелерни, совхозтарның, школаларның, албан черлериниң база организацияларның удуртукчуларыне ол дугайында дыынадыг-чагыгны баш удур-ла чорудуптар удус бис. Ындыг чалалгаларны алза-даа, чамдык удуртукчулар ону херекке албайн баргылаар түве болду. Маргылдааларга колдуунда-ла ийи совхозтуң, ыяш ажыл-агый коллективиниң, районнуң, АКМК-ның командалары барын доктаамал киржир, оон черле чыза калбастар.

— **Бир коллективтер доктаамал кээп турда, оскелерни киришпейн баары түде ирги, силерниң чоруткан чагааларыңар оларга четпейн турар эвес бе?**

— Чок. ында эвес. Кандыг-бир маргылдаа арттирер дээнде чагааны бир таныыр эжимге берип каар кижи мен. Ынчангаш ол солдарга идегээр мен. Олар ыяап-ла аппарып бээр улус түве. Оон чылдагаанын удуртукчуларның спорт ажылынче сагыш салбазында, ону үнелеп көрбезинде, анаа-ла бир түве кылдыр анаа-ла-бир түве кылдыр Оон ыкай мындыг түве база бар. Үстүнде адааным коллективтерниң удуртукчуларының спорт-массалыг ажылдар эрттиреринге чарыгдаар акша-хөрөңгини түгле спорт инвентарь, спортчу хептер садып алырына үндүрүп турар болза, а күш-культура болгаш спорт дугайын херекке албас, ону тосвас даргалар ол хөреңгини өскээр чарыгдап алыр таварылгаларны билир мен.

Спортчу хевш чок болгаш, ол коллективтерини төлөөлекчилериниң маргылдааларга киришпейн баар — бир чылдагааны ол.

Оон кадында оларга айтырыгны дорт тургузуп чедө бээрге, маргылдаалар болур дугайын биске дыынатпайн турар дингилээр боор чорду. Ам ынчангаш оларның боттарынга чагыг-дынадыг кылып турар бис. Ынчалза-даа оон база-ла эки түүлел үндүрбейн турар. Оң-ла удуртуктулар оң-ла туружугдан салдынмаан хевээр иинин.

КОРР: Моон бо-ла чораан ол айтырыгга хамаарыштыр бодап чоруур бодалым бар. Аныяк кижилерни спортчу маргылдааларже, спорттуң бир-ле хевиринче хаара тудар, эвилелдээр болдувусса, ынчан кем-херек үүлгедир, корум-чурум үрээр аныяк-оскениң саны черле кызырлып келир. Бо шуут-ла маөң хууда утаадылалым. Ону ынчаар кылырга каладаа бедик индирини, улуг залдың херээ чок, оларга сургаал номчуп, сургаал кылган ажыы чок. Бистиң аныяк оолдар, кыстарывыстың хөй нуруузу төлептиг кижилер деп үвени билирмен, ынчангаш ындыг бүзүрел-биле чугаалап турарым ол. А үгле оларны удуртуп, башкарыптар уран талантылыг, угаанныг кижилер тывары чугула. Оон-биле кады удуртукчу кижи оларга, аныяктарга, дупа коргузерин, деткимче чедиринг 'ожуунуң чамдык, харын-даа үгле оон эвес, а республиканың барык хөй-хөй бүдүрүлгелериниң база организацияларының удуртукчулары ышкаш тоомча чок, херекке албас чоруундан ушпушаш, черле шинтпирлиг хөделиптер болза ужур бар-ла ыйнаан. Акша-хөреңгини-даа тып ап болгай. Аныяктар-биле пинти дылды-даа тыва бергей. Бижыг харылзаа, бот-бодунга деткимче ынчан ыяап-ла төрүттүнерниң идегээр мен.

Анаа дүгжүр чижектер бо. Партия Өвүр, Бай-Тайга райкомиары, райкүүскомнар ажылчы чон ортузунга, аныяктар аразынга спорт ажылын улам эжикиндер. Нептередир сорулга-биле неделяның среда санында спорттуң ангы-ангы хевирлеринге маргылдааларны эрттирип турар. Ачаа школачылар, улуг назылыг кижилер киржип, коллективниң, өг-бүлезиниң спортчу адын камгалап келгеннер. Ындыг спортчу оюн-тоглаа удуртуп эрттирер кижилериң даңзызын бадылаан. Ынчангаш бир-ле удуртукчу бир-ле солун маргылдаа эрттирип турары-биле ол ажыктыг, солун. Ону еске черлерге ынчаар эрттирип чүге болбас бис. Кылып болур, а үгле бот-идепкей дерек чүве ышкажыл. Оон кадында аныяктар айтырыын шинтпирлээрде, ону чаңгыс талалай көөр эрги чаңчылывыс хевээр арткан. Ачаа чижекдаа болур-ла ыйнаан, ынчангаш бо дугайында хөрээм өйүп чоруур бичии тайылбырдан кылыйн.

Сөөлгү үеде, ылангыя бо чылын аныяктар дугайында айтырыглар чиди-биле турустунуп турар. Ол эки-дир. Үгле ынчан барганыл?

Оон кол чылдагаанары бо: аныдыралчы шын оруун оларның тып чадай бергени, корум-чурум үрээр болгаш кем-херек үүлгедир чоруунуң ковуглээни, хөй-хөй ада-иелериниң ажы-төлүнүң келир үеде салым-чолунче ынчаннгей салбас апарганы, аныяк кижилериниң арагадарыга, кара таакпага хандыкшылдыг, сундулуг бак хоочу тыпканы.

Ону чидиреринин, удуткан чок кылырының айтырыгларын республиканың партия, совет органнары ам үстүнү деннелге чугаалажып, анаа доктаалдарны, хемчеглерни, шинтпирлерни хүлээп ап турар. Оларны боттандырып чорудар, күүседир харыысалгалыг ажылдакчыларның дажзызын солуннарга парлаан, чон ону билир. Оларның аразында чер-чер Советтериниң улус депутаттары база бар.

Ам байдалывыс кандыгыл, ынчаш? Эки талазыче чайгылган бе, хойнүң сетиилсагыжын өөртүптер, хүн бүрүдеги дүвүрелин оожургадыштар хире кылдыгнаң көскү чижек бар бе? Чок! Чүге ынча дээр апаар. Чүге дээрге солуннарда хүн бүрү үнүп турар ИХМ-ниң парлаага белүүнүң дынадыгларының орта долу харыыны берип турар. Оон алгаш көөрге, деннеп бодап орарга, байдал мурнуку айлардан бичии-даа дээредеэзин иинин. Оор кылып болгаш өлүрүүчү чоруктарның, машинатехниканың дараар, чер-чурт ыытажыр байдалывыстың дешелги эжижевээн-дир. Оон болу бөрүнүң нөл чылдаттаанның аныяктарның араатаар чоруунда дээрзин ам удуртукчу-даа, улус депутаты-даа, ада-не-даа кижилерге утаатқан херээ чок. Олар ону эки билирлер. Ындыгдаа болза мынчага чедир бүдүрүлге удуртукчуларының, совхозтар директорларының, улус депутаттарының ындыг черге аныяктар-биле ужуражылга кылдым, мынча аныяк кижинге ажылга киирип кагдым азы хүлээп алдым дээп одуругларын, аныяк солдар, ыыстарны күш-культура болгаш спортче хаара тудуп көрээлиинер деп сагыш салган сеткилдерин олардан, үгле дыынавайн турар бис, оларның кандыг-даа даалганы дораан күүседип, эчизинге чедирер дээш кыспас, а аазаашкын кылгаш, арай үзамдыктырын чаңчыстыр калганы ыя оон-на илдең ышкажыл. А амгы улус депутаттарының чамдыктары сонгулдалар бүдүүзүнде соруктуг-ла турган болдурийин. Оларның программазынга аныяктар айтырыы — ону канчаар боттандырары, күүседири, экижидери бир кол черни ээлеп турду. Ам кайыл? Ол сестер хоозуң аазаашкыннарже шилчип бар чыдыр.

Кала-даа — суур, район, республика чертелиг хуралдарга-даа, ужуражмышкыннар үезиндеда, пленумнарга, сессияларга-даа эткен состуң эчис түвелги турар болза, ынчан бо дүвүреничиг айтырыг экн талазынче эргилдеш черле кылыр деп бодаар мен.

Үдуртукчуларга, улус депутаттарыга хамаарыштыр ындыг шүгүмчүелди кылып тура, чер-черде ажы, ажыктыг ажылдарның чижектери аазаш эвезин билир мен. Ону үстүнде адааным районнардан ангыда, еске чурттачылыг черлер төптеринден, ында совхозтардан. Кызыл хоорайдан хөйү-биле көрүп болур бис. Ындыг-даа болза оларның дээштии, деткимчелии, организакчы шынары чогуур деннелге четпейн турар. Оон бир четпес талазы — орус дылдыг аныяктарның маргылдааларга киришпейн турары, оларның ада-иелериниң стадионнарга, спорт залдарынга мырынай аазаш санныг кээп турары. Ону билир, караамбисте көргеп мен. Маңаа дүүштүр ышкы үеде үгле хаак спортунга ар, эрттирген орус дылдыг спортчулар аазап хөй кирип турарын исчерген мен. А спорттуң еске хевирлеринге удуртукчу санны каш-ла кижи боор-дур.

— А силерниң районда бо талазы-биле байдал кандыгыл?

— Бисте Ырбан, Сыстыг-Хем, Хамсыра, Тоора-Хем колдуунда-ла өрүе чурттакчыларның Шида аныяктар аазаш эвес. Ынчалза-даа маргылдааларга оларның киржилгезин пат. Барык чок болгулаар. Келбес, сонуургавас. Анаа көрүкчү боон кээрлери база-ла ындыг: оларның бот-идепкей чогу кончуг апарган. Маргылдаалар болурга-ла, тыва аныяктар хөй келир. Көрүкүүлер база ындыг. Ынчалза-даа ойнакчылар ескерилбейн турар. Ол-ла оолдар, ол-ла урулар доктаамал кээр, чаа спортчулар та үге немешпес. Ол дээрге күш-культура башкыларының четпес ажылы деп санаар мен. Бо база үгаалажыр, сүмележир ужурлуг апарган айтырыг түве. Оон ынай бисте кадрлар чедишпес. Дээди эртемниг, тускай билиглиг кижилер чок. Бо база-ла бистиң ынити ажылывыска моондан болуп турар деп бодаар мен. База бир четпес түве — акша-шалың айтырыы. Шалың аазаш дээш маңаа ажылдаарын кым-даа күзевес-тир. Профсөвилелдериниң ДФСО

Чаа тутқан школаның чанынга бичии уруглар чыглып келди. Башкызының чанынга четтинчип алгаш, хөглүг оюнну ойнай бердилер. Ол школаның бешки класының өөреникчилери башкызы Саяна Момбужаевна Саая-биле чаңсарда кады ойнап хөглээдилер.

Башкылап турар класының уругларынга чаа-чаа оюннарны өөредип берип турар. Оюннарның чамдыызын Саяна Момбужаевна боду чогаадып берип-даа келген. Аныяк башкы Кызылда тос дугаарлыг школада математиканы башкылап турар.

Ондар ОХЕМЧИКТИҢ фотозу.

Номчукчунуң эскерии

ХАЛАЛЫГ ОРУК

Өрткен чылын октябрь айда Самагеллайның ... орук сөөртелге-тудуг участогу ийи суур аразынга чаа ... асфальтылдап каан орукту «Чодураа» совхозтуң ... тутқанының 40 чыл оюн таварыштыр каш-ла хонук ... дугунда «белек» кылдыр кылып берген.

Ында ылангыя чодураажылар, дыка-ла өөрээн бол. Ынчанмайн каичаар иинк, ийи суурнуң чоңгуң ... кылыг, чалаг-даа аргынар кол орук ол-ла болгай. Ара чүге 2-ле километр сүүрлар-дыр ийин. Шынап-ла, чаңсаң-дорт бо оруктап чорууры, ылангыя чолаачылар хөй ле чидирбес дыка-ла автиг турган.

«Ынаңгаының бажын ыт чиинн» дээни ышкаш, чаа бизин четпээнде, ук орувустуң кырында асфальтыны ... бак-дыдык үүлүг таар дег болу берген. Ам ол улуг ... бактарны оюл эртер, кырлатпас дээш техника ... дээл-ондакка-даа таваржы бер чалыг турар. Чайның ... чүг иэнг хүнгеринде машина-техника хамаанчок чалаг кижилер бизин кадалы бээр, чиндиялгаш чыдар-черлер бар болдур ийин.

Кыыллаан дорт рейс автобустары недоляның соолгу үш хүнүнде бисти таварып эртер турган болза, ам ол үзүгүндүн ында-даа өөрээн. Районнуң улуг даргалары-даа көөрге, бо оруктап «чиик-каралыг» артышлуңуп-ле турар боор түве-дир. Ындыг улуг, ойгарлыны эскербес, удуп орарлары ол чоор бе?

Владимир КАРТИ.

Тес-Хем район.

Аныяктар болгаш спорт

район чаруулалының дергазы турган Николай Сергеев ындыг чыдаалаңнаңбише ясоор. ... аныяктарны чиргизип ... аазаашкын бирүзү Ивде, Алдар-Гөлүнде спорт талазы-биле инструктор-методистер база чок школаның кижилерниң ширеткен үүлүнүн хандырар аппар-ла ыйнаан.

— А ворун-чурум, келхерек үүлгедир чоруктар бар бе, Александр Васильевич?

— Өскее, барыын районнарга дегнээрге, эвээш-даа болза, чок деп болбас. Ындыг чоруктар колдуунда-ла аныяктарның арын-шүүрүнге онаажып турар. Бүдүү хайтаарап чоруурга, колдуунда-ла спорт секцияларынче барбас, школага өөредилгезин ара кагган оолдар ындыг боор түве-дир. Оларны аажылга киирип каврга, үрдээ болбас оозун каапкаш чоруй баарлар-дыр. Маңаа ада-иелер харыысалгалыг, киржилгелиг болуруң күзээр мен. Бир бичее эскерилгем бар. Оолдарның арагалаар, ...

Чечен чугаа

ЧАЛБЫЫШТЫГ ОТ

Районнуң уран чүүл коллективтериниң иштиг-чанаанныг ишчилериниң ниитиндэ, онзагай-эзактал, дипломнар болгаш грамоталар бүзүүлгэ артекчиг бараанчыларга чедир тыллонгы-биле жарлыгларны олуттарын шаңнаалаар.

Уран чүүл коруудезиниң фестивальныың жарлыгынга комиссиязының даргазы Кан-оол Балдан-оол чүүл уран чүүлүнүң коллективтериниң коруудезиниң солун. Солгаш шынарлыг, бедик модулүүшкүнүг эртекчилиг дончулап чугаалаан, бирги, ийнги, үшкү черлерни адглаан уран чүүл коллективтерни болгаш ийи-чаагыстың номерлерин эки күүсетинең уран чүүлге салымчаанныгларны адап, шаңнап агледи.

— Ийи-чаңгыстың күүселдеринге районнуң уран чүүл коруудезиниң бирги черни тыва чоңгуң национал оюну — сыгыттыг ээ тергиин күүсетинең, хоочуун чолаачы Сайчат Нанчатович Шалык бүзүредиин биле алган. Анаа уран чүүл фестивалының даңгырады атты болгаш диплому тывыскыышаан, өртектиг бараанчар-биле шаңнап тур! — дээрге, зал долдур чи адыш часкап, оркестр чиргицейин-ле берди.

Мен база-ла оожургал чок апардым. Ийи адыжымны изидир часкап, тура халып келгээнимни бодум безин эскербээн мен. Сагыш-сеткилим доволаш, ырлаксаам даа болор.

Шаңналды алыры-биле иелээ кадо ойнаар ескен эжим кысканнак дурт-сынныг Сайчат туруп келди. Школата өөренип чорда, оны бистер — чаңгыс классчылары чолдак боорга, шоодуп «хойдан бедик, инектен чавыс» — дижир турган бис. Ам дээрге чежемейниң чолдак-даа болза, та найыын кээп турар кайгамчык этким үе чүве!

Этким үезинде сыын-на!

Сайчат Нанчатович сыгыдын салыптарга, зал ишти чангыланып, чер дээрниң долгемиргинче тарап, шынаала шыкыыл кижиниң сергедип, чымчак кижиниң уярадыптар, ыяштыг оттуг үнүүр.

Ооң сыгыдын тваалап дыңнаш, сагыш-сеткилим чай-гаар-ла эрткен үеже эглип келди.

• • •

Аалывыс ынчан Өөгеш хемге турган. Суурдан ынаар оруктуң кадыр-берт болганындан аъттыг чоруур ужурга таварылган мен.

Калчан-Шилтимниң чоруу арай-ла шуудавайн, оруктуң ол-бо талаларыпче быдап, шагзыраан аазы чалгаараан чүве дег, арайында шошкуп ор. Бодум бала-ла чаасканнарап, аргалыг-ла болза, дүргеп даа-та чедерим болап, чалгынныг болза ужугга даа бергеш дең чор мен.

Шак-ла ол өйде, мээң чалгаарап, чаасканнарып чораанымны билгеп чүве дег, сеткил-сагыштың сергедир, соомдан кайгамчык таалалчыг сыгыттың аалгазы дыңналып келди.

О Шынаам ховузунуң
Озуу көгү саглак-на ийин.
Орлан эрес оглу, кызы
Олут-тыдын сылбес-ле ийин.

Кады орук дөгүүрүнге эштиг болганымга өөрүүшаан, хая көрүндүм. Сыгыттың Сайчат Шалык эзеңги үдүн сыылаадыр, эзер төрепчизин чалгынналдыр энгимеден ужуп үнүп бар чоруур эрес өзүр дег апарган чедзип олур ийин моң. Ол хире ындынныг сыгытка таалавышаан: «Сыгыдының ам-даа салам, шылаан сеткил сергеп кээзин» — деп чалбырааштыг оттуг өжүрбеанын кызып, улам чүшкүрдүм.

Күжүр Сайчат улут дыка диледир, ужур сагыш саададыр эвес, хала чокка улаштыды:

Агадырда, Сувактыгда
Агы, каңгы хөлбеңге ийин.
Ажыл-ижин оглу, кызы
Аввал сөзүн эвлээр-ле ийин —

деп ырлавышаан сыгыртыра, анг-ле чыг! Артыында-ла, чат-салгын ооскүрээл, хая-даш дыннап турган ыыт-ваш сагындырды. Эдин орта орге бөлүк «сыгыдын» сонсадын мөңгеп артык сыгытчы бапа бар чүве-дир дээнзиг үнүгүүнүм мөртүүмда мынаргаш таалап, дыңнап чыдыпты.

Өөгеш хемниң бедик ак талдары бегин башкарын сагламнадыр бисче мөгейип, тыва-ла турганзын болду.

Шалыктың ол сыгыдын дыңнаарымга сагыш-чүрээм ханыңындан чараш чечек сагланнадыр часпы үнгеш, чечектелип-даа турган-ныг. Шапкын Өөгеш хемниң кара суу улам-на хөлгүр, улам-на үүгүлээ-сонсаал чок кайыртканың ырлап бадып чыларын, кажем-даа сагыш-сеткилимниң ыяаар көдүрлүп чорбаанын ам кээп эскердим.

Кезек кара булутту хүн оттур чигеш, улам-на черни чырыдып, чылыдып келди. Салгалдан салгал дамчын келген ада-өгбелериң шак ол тайдыының ыры-сыгыдын черге кагбаан. Үрезинин чыып өстүрүп чоруур Сайчат Нанчатовичиниң ышкаш сыгытчылар, хөөмейжилер бистиң Тывавыста барынга чоргаарланып чор мен.

Сыгытчы-биле бистиң оруубус аңгыланып, чарлыр үе келген. Ынчангаш соң сыын-биле чаржаашнан сыгыды ырап бар чор...

Чайлагларын оъдуу-көгү
Саглаңнадыр чалгын чытсын!
Шалын ишчи оглу, кызы
Сагыжымга чырып чоруун!

Сайчат Намчатовичиниң ыска сыны караамга көстүп, ындынныг сыгыды күлаамда дыңналып чор ийин.

Өөлет ЧИҢМИТ.

«Чингис-Хаан» болган «Батый» деп сураглыг романнарның автору Василий Григорьевич Янчевецкий Тыванын Өөк суурга 1920—1921 чылдарда чурттап, ажылдап турган. Ооң төрүттүүген хүнүнден бээр 115 чыл болган юбилейин найысылал Кызылдың ТДЛТЭШИ-ге хөөнинти демдеглеп эрттирген.

ЧУРУКТА: Туркмен шүлүкчү-очулдурукчу Кокабай Куран-Муратов ижидирде.

Охемчик ОНДАРНЫҢ фотозу.

ЧАЛГАА АШАКТЫГ САГЫҢГЫР КАДАЙ

Шыяан ам...

Шыяан ам, артеңгиниң эртезинде, бурунгунуң мурнунда Сүмбер-Уула тайгазы тей турар. Сүт-Хөл шалбаа турар шагда мал-маганы, эт-хөреңгизи-даа чок ядыы ирей, кадай чурттап чораан чүвеи иргин. Кадай Сарыылдыг деп хаанның хөй ниитээн саар ашаан кок хымыраан шаа аартап олурар, ажыл-даа кылбас, бөөлдээш дашкаар үнгеш келир, ажылы ол-ла. Бир-ле хүн кадай ашаан черле шимчедип көөр-дүр дээш, хаанның инектериниң сүдүнден азарганчылап чажырып эккеп хайындырып турган, бир хырын саржаг белеткеп алган чүвең иргин.

Бир эртеи кадай инек саап чоруурда, демги хырында саржагны ашактың дашкаар үнер черинге бажын көзүлдүр салып каан. Кадай инектерин саггаш, өөнге чедип келирге, ашаа аажок өөрээн, байырлаан олурган. — Бо чүү болду, чоп комчуг өөрүп тур сен? — деп, кадай билбээннеп айтыргага, ашак: —Бир хырым ишти саржаг тып аалым — дээш, ооъун коргускен. Кадай тургаш: — Эр мизин өтпеи үнерге, эргекке үш ораам олчага таваржыр чоор — дээрге, ашак тургаш: — Ам чүнү кылыптайн, кайнаар барайн? —деп, омак-сергек апаран чугаалашып олуруп-тур. Кадай ашакты улам хей-аът кипреи-биле бодап алган чүвезин чугаалаан: — Ыңдыс болза, сен кара-шокар деп аргамчыны ап алгаш, дүн ортузунда кылаштап чораашы, хаанның хөй ниитээнин аразында чангыс ыыыстыг Калчан-Кара ниитээн тып ал. Ол инектиг саарга, суду пий хумуй болуур инек. Инекти кара-шокар чеп аргамчыныбиле баглаашы, хаанның аалының үстүнде шыргай арыг иштинде улут кара даштын баарында баглап каар сен— дээн. Ашак чоруткаш, кадайының чагын ол-ла хевээр күүсеткен чүвең иргин.

Кадай ашаанга: — Даарта хаанның аалынга баар сен, бир эвес хаан хам-лама чалап алган шо-толге кылдыртканың орар болзо, хаанга «Мээң кадайым аныяк чоруур шаанда, чүвени бүдүү көөр кадай чүве» — дээш, чаныш көөр сен. Ашак кадайының чугаалаанын бодуваар шак-ла ыяаар кылган.

Удатпаанда чүүзалыг элчи кижи келгеш, кадайны чалап аппарган. Хаанның оргазынге чеде бээрге, хаан оргаш: — Сүттүг Калчан-Кара ниитээнин оор алгаш барган-дыр, ол инекти канчап тып ап болдуруп? Сээң ашаам сени бүдүү көөр кижи дээр чорду? — дээрге, кадай: — Хааным, шаанда аныяк турган-көрүп-ле чораан кижи мен. Ам арай карак четпестээн, ыяаарга мени бөгүн кижи чок оттө хондурүп киргүнер, хаан, чүвениң байдалын көрүп көрейн — деп-тир. Хаан олура хаалыргаш: —Чок-даар эвес диштың оттө оруп-доженген белеткээн, үбаанарга эът, чемден салган, хондүрүнар — деп дужаган, кадай аңаа хонган.

Даң бажында хаан кадайны келдирип эккелгеш:

— Чаа, бо дүне чүнү кордуң, чүнү дуйдуң? —деп айтырып турган иргин. Кадай оргаш: — Көөрүмүн, көрдүм, аалдар үстүнде улут кара даштың баарында баглап каан-дыр, хаан. Ам дораан, адырып албас болзуңарза, оон-даа ырадыптар хире-дир —дээш.

Хаан ийи аъттыг элчилерни ыяаар чорудупкан. Удаваанда Калчан Кара инекти сывырып эккелген. Хаанның амыраарын-даа көөрүп, Хаан хаалыргаш: — Бо кадалга көөрүп хонуу дөөргеш, көөрүмнүң ишти аракадан, дылган-тараа, саржаг, аарыы база быжаалыг инектен бергеш, өөнге чедирип көр! — деп дужаал бергеш. Хаалар кадайны аалынга чүү-хөөзүг-биле чедирип каан. Кадай аалынга келгеш, ашаанга чугаалаан: —Хаанның инектерин саар дээш канчаар хилинчектенмээн дээр иеш, ам көр даан, аъш-чемниг, инектиг апардыңыз —дээн. Ынчан олурда, чүүза тергелиг элчи келгеш: — Хаан сиңерин чалаан, ынчангаш келдивис — дээн. Хаанның катап чалаан соруулгазы—кадайның бүдүү бирлир илбн-шиидизи шын бедеп хынаап, шенээр бодаан чүве-дир.

Ынчангаш хаан хөөнүнга саасканнар чажырып алгаш олурган. Кадан хаанның аъшун эргиинге артап кирип ора, эргиинге пдинккеш: «Саасканнар, саасканнар даадым» деп белиңээрге, хаан хөнгап алган олурган саасканын салыптарга, от дүүдүүнден ужуп үне берип-тир. Хаан олургаш: — Сээң черле бүдүү билирин шын-дыр—дээш хаалыргага каданга 2-бижаалыг инектен, дылган-тараа, чөкпен-чөогейден бергеш өөнге чедирип каарын дужаган.

Кадай өөнге чедип келгеш, ашаанга: — Чурттагга деп чүве бо-дур. 3 бижаалыг инектер-ардыысыс. Ам сен оларын кадарар сең — деп чагын одурган. Сагыныр кадай харам, бай... мелегей хаанның бүзүрелиң чедип ап, чалгаа-шүшпен ашаан эрес-кежээ кижи кылдыр ижидип, оюн оя, чигин чүре чурттап чоруй барып-тыр оо!

Дүвендей ШОЙДАР дыңнап бижээн.

ШЕНЭЭШКИН

Сарра Куулар — Бин-Хемде Сесерлиг ортумак школазының башкызы. Ол школачы болган студент чылдарында чечен чогаалга хандыкшыл, янзы-бүрү темаларлыг чугааларны солуннарга бижип турган. «Шын» солуннуң арынналырыга «Чүшпа чежи чоп», «Миишишкин», «Адайганың ала-бугазы», «Сайдааның базындырганы» деп чечен, тоолчургу чугаалары, чурумалдары парлаттынган. Ол солуннуң идепкейлиг бижиктиңзи болурундан аңгыда, ооң чагыдылгазы дээш туруштуг суртаалчы.

Кызылдың пединститудунуң доозукчузу, дыл болгаш чечен чогаал башкызы, башкылал аймылының хоочуну Сарра Куулар соолгу үеде шүлүк чогаалынга күжүн пепеп эгелээн. Ооң төрээн черинге тураскаатқан бөлүк шүлүктерин бөгүн номчукчуларга бараалгаттывыс.

САРЫГ-КОЖАГАРЛАР

Кыштаавыстың артыы
чарыын
Кызыгаарлаан дөмей
даглар
Багай өөвүс
камгалаанзыг.
Барыып чүктен харан
турар.
Иккистер дег кожа турар
Ийи Сарыг-Кожагарлар
Белин дургаар аалдар
чайлаар
Мээң черим — олбук-
дажаам.
Ада-өгбем, малчын чонум
Артын-иштин кыштаг
кылып.
Хөртүк харның суун ижип.
Көжүл чораан черлери ол.
Кожагарлар өдээн дургаар
Хорум шуглаан ээн шатта
Хоор чонум күжү төрээн
Кода-хоорай —
ынакшылым
Ховар байлаан ылтап
элгээр
Комбинаттыг,
сайзыралдыг.
Чуруп, бижип мага ханмас
Чурттаксанчыг — ынак
черим.

БОРБАК-ШАҢГЫР

Дангаар эртен кадарчылар
Галыгырда малын хараар.
Баарын аалдар улам
шимээн
Бажы бедик Борбак-
Шаңгыр
Байыын тура каракка
илден
Калбан-делгем хову.
шөлдөр
Оргу шыпаа кайның туга
Ногаарарып көстүп чыдар
Арбын сүрүт чайлаа
чораан
Алыс шыктыг Борбак-
Шаңгыр
Шапкын хем дег
хөгжүлдезин
Чаартының мандын орар
Баарында чаа суур өскен
Байза шашкан Борбак-
Шаңгыр
Аай-дедир шуушкан
чоннуу
Автобузу донтаар чер ол.

УЯЛЫГ-ТЕРЕК

Ыыт-Алаак арты чердең
Узун селбер чангыс терек
Дазыл тыртып улай
өскен.
Дазыр шөлдү шыва берген.
Ураң-шевер кушшаштарның
Уя тудар турлаг черин
Улус чочум шаандан тура,
«Уялыг Терек» дижир чүве.
Чиртиндир сала кааптар
Симфониктиг оркестр дег
Куштар үнү хүнүү бадыр
Күюмналдыр дыңналып
каар.
Шала кедээр кадар
оъттуг
Шатче хоюм дозуп алган
«Уялыгта» үнүм кадып
Үзи ырым салыптар мен.

Сарра КУУЛАР.

ЫДЫК ТАЙГАМ

Дагылгалыг ыдык тайгам
Тала тыртканың кыпыгыра
бөгүр.
Бууруп өгбем сүзүглелиг
Бүзүн чаваган чүрүү чүве.
Ээзиг чыды, серинн шынгы
Ырдым-чүрээмнин сергедип
каар.
Ырым шыпкан бедиктерим
Эктин харааның ынаам
дилээр.
Сыңдың чайгаа ырлыы
дүне
Шөгээн кыдыында
олаглангаш
Саарыг хемнер даажын
дыңнал
Чажыым өргааштин
чалбарыыр мен.
Этнең куштар, оъттаан
аннар
Эдээм адаанга үөскүлээн
өзер
Чоргаар азыр ээлеп
зараан
Шораан берт хаяның
сөөлүнү чүү?

Алексей АРАПЧОР.

Шоодуг

ХАРЫН-ДАА ШЫДАМЫК АПААР СЕН

Калбак хергелдиң бараанчарынга чоннуң чедиимеин баарының чылдагааны мээң бажымны ам каш чыл улай төөредип келди. Чүде чоор деп, бажым мырыңай ышкан де. Мындыг чүве бооп-тур оң.

Бир катап-ла аъш-чем магазининге тур мен. Садыгжыны бүдүү көрүп турарымга, ол-бо талаже шыпыраанады көргүлээш, каш пачка индий шайны бир аянныг хөрөженге бере каапты. Алган белээнге сеткиши ханган демнем чайынналт хона бергеш, садыгжыгның кулаанга бир-ле чүве сымыраны-дыр. Ол ийи кижиниң көөрүмге, шынап-ла, арышкарында өөрүшкү чайнаан дыка-ла аас-кежиктиг кыллыр көөдүлер. Бот-боттарыныче хандыкшыл-биле коржуп турду. Ыр мен база кайгаан тыр чем ийин оң. Ам-на үзүк кирип эгеледи: ховар бараан деп чүве харын эвээ чүве-дир: ол кижилериң чаңгыс шудаштырып бот-боттарындан шала хөөрүлнан: чоруукчу саатмаар. Бот-боттарывыстан хөөрүлчак дөрүк сөөлгү үеде кескү апаргын болган.

Анаа немештир ыыдыг чүүлдү база бодап алдым. Шак мындыг берге үлегер-биле инектерни аңмыыраалаар чүүлүү күштелир. Бодаан чоруулер даанзы бүгү-ниитэ бөлүүлүмдүң ынтызалынг. Чурттап турган болзувусса, тус болуу дег-дир че Кижи бүрүүлүе төдүү, аас-сынныг чаагайлыды тус-тугаан түзээй бижиныыт — чаңгыс сес-биле чугаалаарга, чаг иштинде бүтпес дег болгай дижик. Аңмыыраалга сонуургалы чидер ийин. Ынтер чалгаа дүүнүн хайыын сеткилиг-ле хаалыр үүгүе аңаар ийин бис. Ынчангаш аңгыланыскыр ынтызалыгны хөөлүүр үйлес бис. Оон ыңдыг аңмыыраалга дөмей?

Бир төлөгдөн өске дөмейлер ыяаар чедип, аңаа үр туруп, ыткилежин турар болзуунза, аңмаа сергээр сен, чарлыргага чаргыынын алыспас ааспырак садыгжыдан (ыңдыглар бисте хөй) хөйүү-ле өөрөшин алыр сен: дайынчы арга-ширекке, тывынгыр чоруукка, фантазияга, аргазын тывазырынга чапчыгар сен. Угаан сегээн-даа, күштелир. Сес-домакка база чамчыгар сен. Бисте, эрте-бурунгу Греция да ышкаш, түүкей оратор школалары чок-ла болган. Шак ол ээлчеглерге маргыжыгга ылаалда өөрөнүр аңаар бөө. Ынчангаш идеткел ыңыыр диниизе, боданмайн-даа индирие үне берииңге аажыр бас. Байдалды тодаредип алырынга шуутла чапчыгар сен. Бистиң бодүүн хамаатыныи бүрүүлүе өөдээ түүкей ыяшаан чүүлдүү бирлик чартын оңдаштыр хире чөрөөнүе бичии ыяар. Долеш-биле маңнашкан черөөжөктерге тергүүлүр көрө кааптарынга ээлеп оларның сумказарында чүү ыяар чөрүүлүмге тейлеалын алыр бис. Чеже бөлүк чүүлдерлер дээ ээлчүүр сиңээ дыштап-ла ыяар-тар салып турары дөө-дорал тодарай бөөр.

Ийи, шөөлдээ эдээмнер ыяар чаңнаар чүве берелиг ышкаш-ла аңаа сергээр сен, чүү-ле болза ыяар-ла ыяар. Ынчангаш ыяар-ла ыяар-ла ыяар ыяар ыяар

Тувинская республиканская БИБЛИОТЕКА им. А. С. Пушкина

Бүгү чурттарның пролетарийлери, каттыжыңар!

ШЫН

РСФСР-нин Компартиязының Тыва республика комитединиң, Тыва АССР-нин Дээди Соведжиин болгаш Министрлер Чөвүлелиниң органы

1990 чыл октябрь 7 воскресенье № 229 (14429)

1925 чылдан тывызыктеткеш

Өскүс 4 стр.

Бөгүн—Башкының хүнү

АНЫЯК САЛГАЛДЫ БҮЗҮРЭЭН ТӨЛЭЭ

Чыл санында октябрьның бирги воскресеньезиндe чурт Башкы хүнүн демдеглеп эрттирип турар. Ол байырлал—школада педагогтуу, дээди өредилге черинде профессорнуу, профессионал-техниктиг училищеде башкызының болгаш бүгү совет чонунуу. Нинтилелдиң келир үези, чогаадыкчы күүш-шыдалы башкының холунда деп ооң бедик хүлээлгезин демдеглеп тура, өзүп орар салгалды кижизидер кылдыр нинтилелдиң бүзүрел көргүскен төлээзин—башкыны чоргаарал-биле адап турар бис.

XXI чүс чылдың эртем-техниктиг революциязы чогаадылгага болгаш дешилгеге бистиң талантывысты, салымчаланывысты, өөренип база өөредип билиривисти, национал, регионал болгаш чугула, ойу келген айтырыгларны шинтиирлеп, кижи төрелгетеннiң мурнакчы гуманныг идеалдарын боттандырып шыдаарывысты шенеп көрүп турар. Үзүктелишкин чок өөредилге системазында кол дээш звено—кижи бүрүзүнге нинтилел үжүр-дузалыг эртем-билиглерни бээр. Ада-чурт болгаш делегей культуразының байлактарында чаңчыктырар, кижи бүтүдезин мөзү-шынар, күш-шыдал талазы-биле дадыктырар соруглалыг нинти-билиг школазы. Ынчангаш ёзулут-ла аңаа хамаалы кижиниң социал харыысалгалыг, бот-сагылга чурумнуг, хоойлуну хүндүлеп билир дээш чижектиг шынарлары, бот-башкарылгалыг, социалистиг ажыл-чорудулгалыг болур чаңчылдары хевирлеттинер.

«Башкы—эде тургустунуушкунуң эң чугула хөделдиригкi звенозу» диижир бис. Өөредилге чорудуунуң дээре үлегери чаартыкчыларның ажыл-чорудулгазының педагогиктиг угаан бодаашкынында болгаш практиказында шагда-ла салдынган. Ынчалза-даа школага он-он, чүс-чүс эвес, харын-даа муң-муң чаартыкчылар херек. Башкы дээрге эң арыг, бүдүштүг кижи деп чүвени көргүзер кылдыр кадрларны шилиир болгаш белеткээр үжурлуг.

Бөгүн чурттуң школаларында 2,7 миллион педагог ажылдап турар, чоокку он чылда оларның санын 1.5 катап улгаттырары чугула апарган. А бистиң республиканың 158 школаларында бөгүн 5400 ажыг башкы кадрлар ажылдап турар. Бо өөредилге чылының эгезинде Кызылдың, Абаканның, Красноярскиниң, Иркутскиниң педагогика институттарының, Кызылдың педагогика училищезиниң доозукчуларын—шупту үш чүс ажыг аныяк специалистерни чоруткан турган-даа болза (Кызыл хоорайның школаларында тускай өөредилге черлерин бо чылын дооскан дөртен ажыг башкы ажылдап кирген), бо хүннерге чедир республиканың дыка хөй школаларында башкылар ам-даа чедишпейн турар. Кадрлар белеткеп турар дээди болгаш орутмак өөредилге черлерiниң бөгүнгү материалдыг баазазы ол хевээр турар болза, школага башкы кадрларны четчир кылдыр шинтиирлээриниң айтырыы болдунмас хевээр артар. А ону дарый шинтиирлээр дизе, чүгле акша-хөреңги көрүп каары-биле кызыгаарламайн, чер-чер Советтериниң болгаш партия органнарының, ажыл-агый удуртукчуларының талазындан улус өөредилгезин сайзырангайжыдарынга хамаарыштыр үнделиг өскерилгелерни кылыр апаар. Башкының мергежилии, оон социал статузун көдүрери эргежок чугула.

Нинтилел мурнунга школаның харыысалгазы дыка улут. Башкыларның чогаадыкчы ажылы — совет школаның ёзулуг чаартылгазының идегелдиг үндезини. Педагогика ажылынга бедик көргүзүглерни чедип ап, дилээшкиннерни, шенелделерни, чогаадылгаларны кылып турар башкылар, педагогика коллективтерге бистиң республикада бар. Ындыгларның чижээнге «Школа-микрорайон», «Школа-комбинат» шенелделерни, бо чылын чаа өөредилге планнарын. Неменскийниң аргазы-биле чуруулга уран чүүлүнге, ритмика башкылаашкынынга шенелделерни организастап чорудуп турар Кызылдың № 3, 12, 15, Ак-Довуракның № 1, Тураның № 2, Межегей орутмак школаларны, Кызыл районуң Көк-Тей орутмак школазын болгаш оон-даа өске педагогика коллективтерин адап болур. Тус-тус башкылардан алыр болза, Кызылдың № 1 орутмак школада математика башкызы «Улус өөредилгезиниң тергиини», методист-башкы деп аттарлыг М. Н. Дунаевская, Тес-Хемде Самагалдай № 1 орутмак школазында улуг башкы аттыг И. Н. Бичеоол олар кичээлдерге чаартыкчы башкы Шаталовтуң методиказын ажыглап, даянылга-конспект, даянылга-таблица дээш чижектиг аргаларны чедимчелиг ажыглап турар. Ол шынкаш Кызыл хоорайда профтехучилищеде математика башкызы В. Л. Крыцына математиктиг аргаларны боттарының мергежилдеринге ажыглап билир кылдыр сургуулдарны чаңчыктырарынга ажыктыг аргаларны ажыглап келген. Тыва дылды башкылаарының чаа арга-хевирлерин чогаадыкчы ёзу-биле ажыглап туралардан Тандыда Сосновка орутмак школазындан Д. А. Кимова, Чоон-Хемчикте Бажын-Алаак школазындан Ш. Ч. Эренчина, методиктиг каттыжышкынны хөй чылдарда үреткүнелдиг удуртуп келген Барыын-Хемчикте Ак-Довуракның № 1 орутмак школазындан К. С. Чаян-Хоо, ол шынкаш тыва школаларда орус дыл башкылап, чаа хевирниң кичээлдеринге чугаа сайзырадылгазының депшилгелиг аргаларын ажыглап туралардан Бай-Тайгада Тээлинiң № 1, Улуг-Хемден Шагаан-Арыг № 2, Өвүрде Солчур орутмак школаларындан Г. С. Демдек, М. Н. Моңгуш, З. Б. Доңгак оларны болгаш оон-даа өскелерни адап болур.

Чурттуң дыка хөй педагогика кадрлары — Социалистиг Күш-ажылдың Маадыры, «ССРЭ-нин улустуң башкызы» база заңгылдешкен болгаш автономнуг республикаларның алдарлыг башкызы аттарның эдилекчилери. Бистиң республикадан Социалистиг Күш-ажылдың Маадыры, «ССРЭ-нин улустуң башкызы» деп бедик аттарны эдилеп чоруур күш-ажылдың хоочуннары С. С. Тамдын-оол, А. А. Алдын-оол оларның ачы-буянныг арга-дуржулгазын аныяк башкылар уламчылаар апаар. Тываның элээн хөй башкылары РСФСР-нин, Тыва АССР-нин алдарлыг башкылары деп аттарны эдилеп чоруур. Дыка хөй башкылар ССРЭ-нин орденнери, медальдары-биле шаңнаткан, «Улус өөредилгезиниң тергиини» хөрек демдээн эдилеп чоруур.

Байырлалывар-биле, эргим башкылар!

Кызылдың Совет Эвилелиниң Маадыры Михаил Бухтуев аттыг № 1 орутмак школазында Светлана Монгушевна Маспык-оол эге класстарда башкылап турар. Эге класстарның өөреникчилериниң ортузунга өөредилге-кижизидилгелиг ажылдарны эки организастаарынга чогаадыкчы үлүүн киирип, эрткен чылдарда макталдыг ажылдап келген.

Бо башкының ажылында чаа-чаа дилээшкиннер бар. Кичээлдерни эрттирерде яңы-бүрү көргүзүг материалдарын ажыглаарынга сонуургалдыг. Арыг аваарга экскурсияларны уругларбиле ол эрттиргилээр. Кызылдың башкы училищезинiң доосказ, ажылдавышаан, педагогика институдун бот-өөредилге-биле доозар деп турар.

ЧУРУКТА: аныяк башкы Светлана Монгушевна Маспык-оол класының өөреникчилери-биле.

Ондар ОХЕМЧИКТИҢ фотозу.

«Октябрьның социалистиг Улуг революциязының 73 чыл оюнуң дугайында» СЭКП Төп Комитединиң Секретариадының МЕДЕГЛЕЛИ

Кижин төрелгетеннiң бүгү-делегей теөгүзүнге чаа үе-чаданы ажыктаан Октябрьның Социалистиг Улуг революциязы тиилээн үеден бээр чеден үш чыл эрткен. Ол бүгү чылдарның дургузунда совет коммунистер бодунуң чону, бүгү делегейде депшилгелиг болгаш тайбыңга ынакшылдыг күштери-биле кады ноябрь 7-ни Совет күрүнениң төрүттүнген хүнү, делегейни революшчу ёзу-биле чаартырының эгезин салган алдарлыг хүн кылдыр доктаамал демдеглеп келген. Ындыг болзажок, бо чылын ниити улустуң чаңчыл апарган ол байырлалын байырлап эрттирбезинче кыйгырган кыйгырыглар чурттуң чамдык девискээрлеринде болгаш хоорайларында дыңналып турар.

Бистиң чуртувустуң алдарадынга болгаш алыс мөзүзүнге хамаарыштыр кылдыкпын турар ындыг кыйгырыглар дугайында чүнү чугаалап болурул? Совет революциянын чеден үш чыл дургузунда эрткен оруу бодүүн болгаш чиик болбаан. Чаа чүүлдерни тургузарынга болгаш чаа дайынга-даа теөгүлүг тиилелгелер чедип алдынып, чонуң амыдыралынга, салым-чолунга берге айыыл-халап-даа таваржып турган. Ынчаарга еске чурттарның демократтыг хамаатыны ниитилелдери тургустуларда частырыглардан болгаш революстуг чорудулгаларның чартлаашкындарынан чайлаам турган бе?

СЭКП бистиң ниитилелривиске ханы чаартылгалар дээш, Советтериниң долу эрге-чагыргаларының идеяларының тиилелгези дээш, амгы болгаш келир үениң салгалдарының төлептиг амыдыралынга эки байдалдарны тургузары дээш шинтиирлиг туржуп турар.

СЭКП ТК-ның Секретариады аңаа келген хөй санныг чагаа-тарының, резолюцияларының болгаш дилегларнин эдилериниң дувураашкынын болгаш хомудалдарын бүрүү-биле хүлээп көрбүшаан, бистиң хөй националыг чонувустуң өг-буле бүрүзүнүң амыдыралы-биле ханы тутуу берген ниити-күрүне байырлалын хоруур дээш кандыг-даа кордаашкынга үндезин чок болгаш оон ындыг эртези-даа чок деп демдеглеп тур. Бүгү делегейде национал байырлалдар күрүне тургузуу, хамаалы чоргаарал, чонның патриотчу, төөгү болгаш культура чаңчылдары деп үведей чарылбас, түдүш харылдаалыг. Октябрь шагдан бээр чүгле совет улустуң байырлалы эвес апарган. Ол кижи төрелгетеннiң үнелиг чүүлү болур социалистиг идеяның тургузукчу күчүзүнге бүзүрел чоруур бүгү кижилерниң байырлалы кылдыр чөптүү-биле демдеглеттинип келген.

Юбилейжи байырлалдарны чонның күштерин каттыштырар болгаш мобилизастаар кыйгырыгларның адаа-биле эрттиреринче ленинчи чаңчылдар неген турар. Бүгү улусту каттыштырарының база национал-дар аразында харылзааларны быжыглаарының оң сорулгалы бистиң ниитилелривис ханы экономиктиг реформаларже болгаш чаа ниити эвилел керээзин чарарынче бар чылдар амгы үеле онза чугула болуп турар.

Күштер чидиглениp турар шак бо үеде медерелдиг чурум болгаш организастыг чорук, хамаалы харылысалганы медереп билири улустар араазынга чөпшээрежилиг, тургузукчу ажыл-иш, келир үеге бүзүрел азы байырлал деп билиишкинге хамаарыжыр бүгү чүүлдер кончуг чугула. Байырладыш мөзү-шынар талазы-биле алыс үткааы — амгы үениң айтырыгларын шинтиирлежиринге идепкейлиг киржири, эртнең орукту хандыр үгаан көөру, бистиң мурнувуста ажыл-төрээтiң кылып, бүдүрүп каан салгалдарны төлептиг ёзу-биле хүлээп көөру болтур.

Ыыт-шимээнiнiг парадтар эрттиреринче, яңы-бүрү хөөрүн сестер октаарынче кыйгырбайн тур бис. Октябрь байырлалдарының бөлүт үжүр-үтказыңг ооң каттыштырыкчы утланыышкынын, гуманизмин, эп-сеткил каттыштырыкчы болгаш интернационалчы күжүн камгалап арттыраарынче кыйгырып тур бис. Чаруудээ маргылдаалар-ны күштелдирибейн, үзаандоолда талазы-биле чаңгыс эп-сеткилди чедип алырынга, экономиканы кадарериниге, идеологиктиг байдалды ажыктарынга дугаларынче кыйгырып тур бис. Ол үеде бистиң хөй националдыг Ада-чурттувуска кончуг негеттинин турар.

Байырладыы арттырерiнiң хевирлери яңы бүрү боолбас болтур — байырлалдың үзүктүг туралгалары, тыскаалдар митингилер болгаш соңгаа өске хемчээлер.

Бистиң бүгү улустуң коллүрүне байырлалының тургузукчу болгаш каттыштырыкчы үжүр-дузалын бүгү талазыг детинишкине коммунистерни, партия комитединиң эвестерни өске политиктиг агымнарның төлээлекилериниң үлүстүң арга-чаргының чайгылыш чок талдалакчыларын СЭКП Төп Комитединиң Секретариады кыйгырып тур.

СЭКП ТӨП КОМИТЕДИНИҢ СЕКРЕТАРИАДЫ.

СЭКП МХК-НЫҢ ПЛЕНУМУ

СЭКП Москва хооркомунуң пленуму октябрь 5-те болган. СЭКП ТК-ның Политбюро кежигүнү, партияның МХК-ның бирги секретары Ю. А. Прокофьевтиң плеткелин чугаалажып көргеш, пленумунуң киржикчилери чүрта болган асерлиде кризистиг байдал улам нарыыдап бар чыдар деп демдеглээн. Ашиның үне чонталышкыны, барааннарның чедишпези улам халылап, куш-ажылчы чөрүлдээлер тыптып ээп, бүдүрүлгениң болгаш хөй-ниитинiң чуруму бакырап турар. Оон-биле чергелештир бодунуң эрге-ажыын бодаар, кем-херек үүлгедир, чиикеп садыг кылыр чоруктар көвүдеп турар. Экономиканың баксыраанын политиктиг байдалды тидиглендирип турар.

Эде тургустунуушкун үезинде болдунган стратегтиг болгаш тактиктиг частырыглар ындыг түүлдерге чедирген.

Рынок харылзааларынче шилчинишкин ындыг байдалдарда белеткеттинип турар шилчинишкин чер болганда эгелээн. Ниити байдалды эки өөренип көрбейн шилчинишкин программазын далаш хүлээп алганы шын эвес деп, пленум санаан. Күрүне өнчүзүнүң бир кезиин күш-ажылчы коллективтерге халаска дамчыдып бээри чугула деп, пленум санаан. Рынокче шилчиринiң бетинде экономиканы сегидип тургузуп алыры чугула. Рынок харылзааларын боттандырыш турар үеде ажылчы чонга практиктиг дузаны көргүзери коммунистерниң идеяның тургузукчу күчүзүнге бүзүрел чоруур бүгү кижилерниң байырлалы кылдыр чөптүү-биле демдеглеттинип келген.

Юбилейжи байырлалдарны чонның күштерин каттыштырар болгаш мобилизастаар кыйгырыгларның адаа-биле эрттиреринче ленинчи чаңчылдар неген турар. Бүгү улусту каттыштырарының база национал-дар аразында харылзааларны быжыглаарының оң сорулгалы бистиң ниитилелривис ханы экономиктиг реформаларже болгаш чаа ниити эвилел керээзин чарарынче бар чылдар амгы үеле онза чугула болуп турар.

Күштер чидиглениp турар шак бо үеде медерелдиг чурум болгаш организастыг чорук, хамаалы харылысалганы медереп билири улустар араазынга чөпшээрежилиг, тургузукчу ажыл-иш, келир үеге бүзүрел азы байырлал деп билиишкинге хамаарыжыр бүгү чүүлдер кончуг чугула. Байырладыш мөзү-шынар талазы-биле алыс үткааы — амгы үениң айтырыгларын шинтиирлежиринге идепкейлиг киржири, эртнең орукту хандыр үгаан көөру, бистиң мурнувуста ажыл-төрээтiң кылып, бүдүрүп каан салгалдарны төлептиг ёзу-биле хүлээп көөру болтур.

Ыыт-шимээнiнiг парадтар эрттирерiнче, яңы-бүрү хөөрүн сестер октаарынче кыйгырбайн тур бис. Октябрь байырлалдарының бөлүт үжүр-үтказыңг ооң каттыштырыкчы утланыышкынын, гуманизмин, эп-сеткил каттыштырыкчы болгаш интернационалчы күжүн камгалап арттыраарынче кыйгырып тур бис. Чаруудээ маргылдаалар-ны күштелдирибейн, үзаандоолда талазы-биле чаңгыс эп-сеткилди чедип алырынга, экономиканы кадарериниге, идеологиктиг байдалды ажыктарынга дугаларынче кыйгырып тур бис. Ол үеде бистиң хөй националдыг Ада-чурттувуска кончуг негеттинин турар.

Байырладыы арттырерiнiң хевирлери яңы бүрү боолбас болтур — байырлалдың үзүктүг туралгалары, тыскаалдар митингилер болгаш соңгаа өске хемчээлер.

Бистиң бүгү улустуң коллүрүне байырлалының тургузукчу болгаш каттыштырыкчы үжүр-дузалын бүгү талазыг детинишкине коммунистерни, партия комитединиң эвестерни өске политиктиг агымнарның төлээлекилериниң үлүстүң арга-чаргының чайгылыш чок талдалакчыларын СЭКП Төп Комитединиң Секретариады кыйгырып тур.

СЭКП ТӨП КОМИТЕДИНИҢ СЕКРЕТАРИАДЫ.

ХООЧУННАРНЫҢ КЫЙГЫРЫЫ

Дайын хоочуннарының совет комитединиң Москва секциязының хоочуннар активиниң хуралы болуп эрткен. Ол хуралдан бүгү фронтучу хоочуннарга кыйгырыгны хүлээп алган. Ында бижээни болза: улус депутаттарының Москва болгаш Ленинград Советтериниң удуртукчу ажылдакчыларының Улуг Октябрьның бо чылын болур 73 чыл оюн демдеглеп эрттирбес деп турар кыйгырыын деткиевинче холга ойбоону тудуп алгаш, Октябрьның социалистиг Улуг революциязының херээн камгалажып чораан бүгү кижилерни кыйгырып тур бис.

Шефтеп турары бүгү өөредилге черлерине, хоочуннар чөвүлелдериниң харылзаа тудуп турары бүгү бүдүрүлгелерге, организацияларга болгаш шериг частерiнге ноябрь 7-ни калбаа-биле байырлап эрттирерiнче кыйгырып тур бис. Октябрьның идеяларын, социализмниң идеяларын камгалаан митингилерге, чыскаалдарга, хуралдарга идепкейлиг киржири, ындыг хемчегленiң эгелекчилерни болгаш организакчылары болуру кончуг чугула.

Дайын хоочуннарының совет комитединиң Москва секциязы.

ССРЭ-НИҢ МИНИСТРЛЕР ЧӨВҮЛЕЛИНДЕ

Кремльге ССРЭ-ниң Министрлер Чөвүлелиниң Президиумунуң хуралы болуп эрткен. Кем-херек үүлгедир чоруктар-биле демисел болгаш хоойлу-дурумну база корум-чурумну быжыглаарын хандырар дээш ап чорудуп турар хемчеглер талазы-биле ИХМ болгаш Күрүнениң айыыл чок чорук комитединиң органнарының ажылының дугайында айтырыгны чугаалашкан.

Хуралга эвилеллешкен республикаларның, хөй-ниитi организацияларының, а ол ышкаш массалыг информация чепсектериниң төлээлекчилери киришкен.

Ол айтырыг талазы-биле ССРЭ чазааның хүлээп алган доктаалын солунчага парлаар.

(СЭТА).

АДЫГЕЙ РЕСПУБЛИКА ЧАРЛАТТЫНГАН

МАЙКОВ (Адыгей автономнуг область), (СЭТА). Улус депутаттарының Адыгей область Соведжиин сессиязы болуп эрткен. Аңаа РСФСР-нин составынга федерацияның кежигүнү кылдыр Адыгей Автономнуг Совет Социалистиг Республиканың тургустунганы чарлаттынган. Сессияның киржикчилери Адыгейниң чаа статузун белеткеп бээр дугайында дилеглиг кыйгырыгны РСФСР-ниң Дээди Соведжиге киирген.

АЖЫКТЫГ ЛЕКЦИЯЛАР

РСФСР-ниң КП-зиниң Улуг-Хем райкому политөредилге чылының будуу-түнде лекторларның, пропагандистерниң семинарын, амгы үениң чугула айтырыгларынга хамаарышкан «тегерик столдуг» организастап эрттирген. Семинарның киржикчилеринге ССРЭ-ниң Эртемнер академиязының Сибирь салбырының Тывада комплекстиг илдиянның ажылдакчылары, партил ажылдакчылары лекцияларны номчаан. Политиктиг чырыдыышкын байланыының эргелеечизин А. Д. Оюраа «Амгы үеде партияның ролю» деп дыңнадыгны кызган.

Дурумуланы чыып алган, чогаадыкчы өзү-биле ажыктап турар пропагандистер А. Ножкина, Н. Буюша, Н. Беган болгаш өскелерни-даа орта демдеглеп, мурнакчы дурумуланы нептередиринiң чугулазын айыткан.

Очур ДАРЖАЙ.

АҢЧЫЛАР АЪТТАНЫПТАР

«Хемчик» ажыыр-тывыш ажыл-агыйның амчылары сезонга хынамчалыг белеткенип турар. Ам каш хонгаш олар Хан-Дээр тайгазынче аъттаныптар. Штаттыг 17 амчы бар. Сезон үезинде кара, кыынар-биле аннаарын баш удур дугурушкан. Амчы бөлүктерин ушттывыр со-темелээ, күш-хүнезинiң ядык-хевин белеткеп алган.

Ам-мейни камгалаар, аннаарының чурумун сагыыр тоттуктарны чорудуу болдур базы-биле бо чылын Хан-Дээр база өске-даа черлерже аъттанар анчыларны тынаар тускай кижини—егерьни тургускан. Мурнуунда өске черлерден келген чамдык кижилер бойдуска хора чедирип, чамдык анчыларны төрээдип, оларның тыныаны ап-дынын кежин улуг өртем-биле садыл алыр фактылар тургулаан Ам оны болдурбас.

Анчыларның слёт сентябрь 8-те болур. Анаа олар эрткен чылдың түүнделерин үндурүп, амгы сезонда сорулгаларны ыяк чугаалажып дугурлар.

Арагачы ДОҢГАК.

Бөгүн — ССРЭ Конституцизының хүнү

САГЫШ САЛЫЫШКЫНДА — КИЖИ

Райкуусномуун контролькада «Аъш-чем», «Чурттаар оран-бажың —2000» бала чоянуң хереглел, барааннарын ковудедириниң сорулгазы турул турар. Салдыңга сорулгаларның вуусслединиң дугайында район Советтиң сессияларынга дыка келген. Райкуусномуун ажыл-чорудулгазының элчегдиг сессияларга база киргеш. Районнуң экономиктиг хөгжүдезин дүргедиргә «бирги элчегиң айтырыг. Ол бүгүнү дамчыштыр чоңнуң социал амыдыралы хамаарыжып апаар. Ынчангаш бо айтырыгче чүгүлә сагыш салдынып турар. Советтерде, ажыл-агыйларда ажыл-ажыл турар кижилерниң аразында районнуң экономиказы чыдаш чыче дыңзыг болуп орар. Арендага өг-бүле керээни база кооператив хевирлерин ажыллап, будүрүлгелер, совхостар социал айтырыгларже анаалаңдырыышынны эгелей берген.

Ажыл-агыйларда чурттарга бажыңнарын мурнукуулардан хөйүг түдүл турар болуп берген. Ол бажыңнарны колдуунда боттарының аңша-херектиг-биле түдүп алтурар. Район төвүнүң организациялары, будүрүлгелери — сентелге-түдүг участогу, суггарылга системазының эргелелп, кижи эмнелгезиниң АКМП орук чугаарайпо, бажыңнарын ыяштарын дыңзыр түдүп турар. Ромонуг бир чурттаачыларга 93 дөрбелчин метр чурттаар шаңгы онаалыр. Чаңгыс 110—120 квартираны дүзээр турар бис. Маттыг-ларның ыяштарын фабрикадерелерже сагыш салыышкын турар. О. Шыыаа-оруг-ооң күүдүг элчегдиг-ниң чурттаар-биле хамаарыжыышкыннарын Моңгуданнан Минусинскиден Красноярскиден чалап алыыр. Ынчангаш чернинг чурттаныларын-биле уруглаштырган. Бо ажылга-тебрөлдө улемчилээр. Сава-ладында. Берт-Дагда ясли-садтарның, район төвүнүң спортзалының түдүлгелерин арга-сөөлүнде. Оон ол ыяштаачы — электрчилерниң, сантехниктерниң нөбөстүнде. Бо мөрөгжилдер талазы-биле боттарывыстың кадрывыс чогунда. «Тыва агропромтүдүг», «Тыва тамаку түдүг», будүрүүлгелры Г. М. Шубиков, В. Ф. Потокин) четпес хандырыл келген.

Уруглларга ясли-садтарның курлавырларын база дилеп-тың келген. Ол талазы-биле хемчегларни сөөлгү үйн чыдда алганының түңнелде, «Чодураа», «Таңды сыны» совхозтарның база ра-йоннуң сактыышкыннарын, «О. Шыыаа» совхозтуң орук Культура-ның клубун, ынаа-садтарга комфорт

ИЕ КИЖИГЕ ХҮНДҮТКЕЛ-БИЛЕ

Тоолу районда «Одуген» чечен чогаал каттыжыышкынның киржикчилери Василий Тамдын-оол, Делгер-оол Оюнаа, Светлана Байыр-оол, Клара Сагды, Октябрь Таргын болгаш өскелер-даа чогаадыкчы дилээшкиннерин кылып, бот-боттарының шүлүктерин номчуушуп, арга-сүме солуун турарлар.

Силерниң киҗээнгейлиңерге каттыжыышкынның ийи киржикчизиниң шүлүктери. Оларда хөрээжен, ие кижиге ынакшыл, хүндүткел сиңниккен болгаш дыка чымчак дыңналыр. Тываның каас-чараш булуңунда чурттап, ажылдап турар кедээ чеченнеривиске чеднишкиннерин күзеп каалы.

ЭЛДЕП, ТООЛЗУГ ОШКАЖЫГ

Өршээп көрем, эргим
ажым,
Оштүглерге алыспайн көр.
Кезээ мөңге берниген деп,
Кезе быжыг бодап алам.

Ырак черже чоруй баргаш,
Ышкам хөрээм сени
бодаар.
Улуг уйгум бүдүүлүнде,
Улаарай бээр хоржок тур
мен.
Изиг-түлүк чымыш иште,
Ийи-бир-ле секундада
Мага-бодуң, шырай-арыың
Магадалдыг сактыр-дыр
мен.

Арыг-шынчы ынакшылың,
Авыралдыг сеткил-түрээн
Ажылымга, түткүлүмге
Артык күштүг сорук
кипрген.
Болчап каанын бүзүрелдинг,
Бодап алгаш, утпа, эжим.
Орай дүне чеде бээр мен,
Оттуп келгеш уткуп аар
сен...
Эвээш-даа өйде
чарылгаштың,
Эргим бистер дүшүү
бергеш.
Этти-сеекту чымырадыр
Элдеп тоолзуг ошкажыр
бис...

ХОВАГАННАР

Чыдыр ногаан хевис дег,
Шыгыыска ойнаал.
Чечек санаан ховаган
Чедип келди, хоп-хоп.
Ховаганчык, хонам,
Холум-биле суйбаайн.
Чарашпайжык, деспе,
Чанымга кел, хоп-хоп.
Че-ве, эжим, нелээн
Четтиячинкеш дозаал.
Холдар биле тудаал.

Ховаганнар, хоп-хоп.
Карактарың көр даан.
Кара, шокар, улуг.
Хола-сарыг чалгыныг.
Хоюг-хоюг, хоп-хоп.
Хүнүгежим аштың,
Ховаганым удузун.
Ада не дилеп бээр,
Аалче чанаал, хоп-хоп.

Октябрь ТАРГЫН.

ИЕ КИЖИ ЭРИГ БААРЛЫГ

Сытыр даңның бажында-
ла,
Сывырыллыр туруп алгаш,
Орушнарны эргий кезип,
Оглуң кызын чыттагылап,
Чоорганнарын эде шуглап,
Соңга позуң ажыткаштын,
Оожум, шимээн чогу-биле
Одуң одап эгелей бээр.
Ие кижи эриг баарлыг
Идегелдиг аксым кежин.
Албап-ажыл кылганда-даа,
Ажы-төлүң ажаанда-даа,
Артык-дудуу сөзү-даа чок.
Ажы-чаңы будумчелиг,
Чоргаар боду ол-ла хевээр,
Човаг билбес ажыл ишчи.
Үнген-кирген чону безин
Үргүлчүле мактаан
чоруур.
Ие кижи эриг баарлыг
Идегелдиг чоргаараалым.
Өзен черден үнген пөш
дег.
Өскен сыны согуп ышкаш,
Чавагалыг узун чажы
Чарын бажын эртип чоруур.
Ортемчейде сенң денизээр
Өске уне тыппас-тыр мен.
Чүрттаттамның шимеллезип
Чурумал дег чараш-тыр
сен.
Ие кижи эриг баарлыг
Идегелдиг аксым кежин.

Василий ТАМДЫН-ООЛ.

Ондар ОХЕМЧИКТИҢ «Күскү арыгда» деп фотоэтюду.

НАЙЫРАЛДЫҢ ИСТЕРИ

Бистиң ӨРЭЭЛИВИСКЕ назыхары улгатқан, хавазанда сыгыдар амыдыралды нарын, берге оруктарын эртекиниң херечилээ, бажының буурул дүктери хөйүү көргенин бадыткаан, ортумак сынныг, хүлүмзүрээн шыралыг кижи кирип келди. Ол мээн-биле амыр-менди солушкаш: «Шериг талазыбиле төөгүүчү кижи мен» дээди. Келген аалчы-биле аажы-төлү ооң ишчиниң чугаалаашкан. ооң кайыын келгенин, түңү канчал чоруурун, намдар-төөгүүн билип алтым.

Аалчывыс удун оруктуу арткан, Украин ССР-ниң наңысылалы Киев хоорайдан келген. Оңу Юрий Семеевич Пузиненко дээр Солуун шилеп болду. Ол Киев хоорайга 1929 чылда төрүттүнген. Москвага шериг-политиктиг академия дооскан. Ада-чурттуң Улуг дайынының чылдарында офицер болуп, дайыныы халавын көрүп, тиилелеге чедир уттундурбас хүннерин көргеш. Амгы үеде курлавырда офицер. Киевтиң Кызыл туктуг шериг округунуң төөгү музейин тургузарында идепкейлиг киришкеш. Юрий Пузиненко ооң барык үндезилекчизи болуп турар. Ооң хөй-нийти ажылдарыңга идепкейлиин барымдаалаш, оңу 1966 чылда Киев хоорайның төөгүнүң болгаш культураның тураскаалдарын камгалаар нийтилелдиг дараазының оралакчызынга соңгаан. Ооң ынай ол «Довженко» киностудияның шериг талазы-биле сүмелекчи-тайылбырлакчызы болуп турар. Ол «Тарас Шевченко», «Дайын болгаш тайбың», «Оңгу баным», «Оң чедиги транспорт», «Частың 17 шинчизи», «Ийи чыл дургузунда айыыл-халапка», «Угаанның Ярославы» болгаш ескедаа кинофильмнерниң консультантызы болбушаан, чамдык ролдарга ойнаан турган. Ынчан иеерде ооң кино артизи база болуп турары солуун.

Шериг талазы-биле төөгүүчү Юрий Пузиненко Украин ССР-ниң «Рабочая газета», «Молодежь Украины» солуннарының болгаш «Украина» сеткүүлдүң штаттан дашкаар корреспондентизи, ол-ла черлерниң даалгазыбиле бодуунуң шүүдези-биле Кыызыда чедип келгени ол. Ооң келген соруглавы — школаларга шериг музейлерин тургузарыңга дузалажыры болгаш тыва ӨКЭ турачылар дугайында чамдык материалдарны чыыры. Ол октябрь 2-де хоорайның улус өөредилге кылдаашын ажылдакчылары болгаш чамдык башкылар-биле ужурашкан. Тыва эки турачыларының ады-биле Кызыл хоорайда болгаш республикада чаңгыс-даа школаны адаваанынга дыка хомудаан.

Бистиң аалчывыс Совет Эвилелиниң Маадыры Чүргүй-оол Хомушкунуң төрүттүнген черинге болгаш ооң адын эдилээн совхозка чедер күзелдиг. Ол шилеп Совет Эвилелиниң Маадыры капитан Кечил-оолдуң оглу Владимир Кечил-оол-биле бала ужуражыр. Ада-чурттуң Улуг дайынының чылдарында тыва эки турачы кыстар Умань хоорайының балыглаткан партизаннарыңга болгаш бичии уругларга улуг дузаны көргүзүп, харын-даа донор болуп, ханы харам чокка берип турган. Ынчангаш Юрий Пузиненко Чөөн-Хемчик районнуң Хайыракан суурда Вера Чүлдүмовна Байлак. Тавдының Бай-Хаакта Норакуи Балчыр-оловна Суукай, Кызыл хоорайда Галина Тюлюшевна Доваадар олар-биле чугаалажыр көрүнгеш, 1912 чылда алдын эвчи сестралыңга турскаадып тургускан Бүгүделегейниң Кызыл крезинин Флоренс Найтингель аттыг ордени-биле үш тыва эки турачы эмчи сестраларының ооба бирээзин шаңнаар дугайында айтырыгны тургузуп турар кижи болду.

Ол кезек боданып олурган, эрги чагаалы менче суйду. Ында мынчаар бижээн. «Экий, Юрий Семёнович! Тыва АССР-ниң Бии-Хем районнуң Туранның ийи дугаар ортумак школаның ныыл ишчилери силериниң сүменер дугаар тыва эки турачыларга тураскаатқан музейиңни көрдүвес, а тускай өөредилге кылып алдывыс. Ынчаарга Киев область-ка Тыва Арат Республика 20572 инекти болгаш аътты халаска берген дээрзин билип алдывыс. (Ооң ынай өөренижилер тыва эки турачылар дугайын бижээн — **ред.**). Туранның № 2 школаның ныыл ишчилери». Шынаала, Юрий Семёнович Тывата бир-ле дугаар келген-даа болза, школачылар-биле чагаалажып каапкан кижи чораан. Шериг-патриотчу темага материалдар бижир талазы-биле республикага чарлаттыган конкурска идепкейлиг киришкеш, ол 1979 чылда ВЛКСМ, ДОСААФ Тыва обкомнарының, Журналистер эвилелиниң хүндүлел бижии-биле шаңнаткан. Ол солун кижиден билип алган чамдык чүүлдеримни номчуучуларга дамчыдарын кызыдып көрейн.

Шериг музейиниң ажылдакчызы, амгы үеде 61 харлыг Юрий Пузиненко тыва эки турачылар дугайында хөйүү билир, чамдык номнарда, сактыышкыннарда кирбээн чүүлдерни чугаалаар. Маңаа оларны сактып көрээл.

1944 чылдың эрте чазы турган. Подольск районнан Киев хоорайның бир топ шөлүнге демир-орук-биле хөй аъттарны, инектерни сөөртүп экелген. Тыва Арат Республикадан халас чоруткан 30 муң ажыг аътта, инектер Киев хоорайның болгаш Украинаның бүгү областарын аъш-чем-биле хандырган. Ону экелген турда, ол болу анаа киржип турган. Красноярск хоорайдан Киевке чедир ол малды ажылчын-тараачынарының онза отряды чаңгыс-даа башты хоратпайн экелген. Тывадан Красноярск хоорайга чедир Тывайың комсомолчулары болгаш пионерлери база онча-менди чедиргеш, тускай комиссиага хүлээткени солуун болуп турар. Ол чыл Аът чылы турган дээрзин шериг төөгүүчү угаадаан. Ынчан Тыва — Арат Республика дээгелеңде кайы-даа чүртүп турбаан инек биле аът сиилбээн орденни бадылап кыыган.

1967 чылда Юрий Пузиненко Киевтиң шериг округунуң даалгазын ёзуттаар Москвага Совет Эвилелиниң Маршалы Георгий Константинович Жуков-биле ужурашкан. Кажан тыва эки турачылар дугайында чугаалаашкан. Маршал мындыг сактыышкынны чугаалаан:

— 1945 чылдың июнь 24-те Москваның Кызыл шөлүнге Тиилелге парадында киришкеи мен. Ынчан мээң хөй-ле орденнер, медальдар каастаан мундиримде Тиилелге орденниң кыдыынга аът биле инек сиилбээн ТАР орденин кадап алырымга дыка-ла көрүштүг чораан. Ол орденни ТАРНТК-ның Чиигине секретары аш Тока менээ тывыскан үүле.

Шылгараягай удуг полководчуунуң ыңдыг үнелелдиг бергени кымга-даа өөрүнчүг. Шаандакы Киев областың чон-дур деп билдим. Чүге дээрге, кажан мен: «Дээргилер, Чер Айга хонуптар деп барды, ону камгалаалыңар!» — деп кыйгы салырымга, олар шупту мээң чарлыымны күүседиир-биле Айга чедер дээш ханаже чүткүп эгеледилер.

Ол үеде удуг канцлер киржип келди. Ону көрүп кааш шупту тарадыр чаңнажы бердилер. Коргары ол-дур. А мен хаан кижи болгай мен. коргадым, анаа туруп келдим. Канцлер мени ыяшбиле бир тудускаш, өрээлимче киир сывыртапкан. Испанияның удуртулгазының чаңчылы ындыг элдеп чүведир.

Ол чыдың февраль соонда көстүп келген январь

Испания деп чүү ындыг чуртул дээрлин мынчага билип чадап кагдым. Чонум чаңчылдары-даа, өрээлиин чуруму-даа элдеп-чиктинг. Чүнүм-даа үжүрүп тыпкас-тыр мен. Лама болур күзелим чок деп алгырып турумда ла, бегүн мээң бажым дутуу чүлүп каапканнар. Оон бажымче соок суг дамдыладып эгелээн, чүү болганын билбес, сагынмас-тыр мен. Шүүт эрлик ораны чорбадыве. Хорадваш, тениң бер часкан мен, мени харын-даа тудуп алганнар.

Таалы эдээн дургаар шөлүнгеи албанчы оруу-биле үлүн чорук чораан кажар бай орай дүжүп, орук бүлүртүнней бээрге. бир-ле оъттуг-суглуг, одаар ыяштыг эзим кыдыы оймак черге хонар ужурга таварышкан. Байның хелечин аныяк эр улуг одаан ужудуп, эъдин-чемнин хайындыра берген. Орай-делегей каражгылап кээрге, одагны долгандыр от чыгыдып турза-даа, чер чоруп карбээн байга коргуушуу сүргей апарган.

— Өрү малгаштыг оруктa чүнүң паил ол, оол? — дел. Сай сезиктиг айтырган.

— Харын. Мен улуг аскорбедим. Адыглар чоржук ирги бе? Каттап чиир дээш.

— Оо! Ынчаарга бичии чаглак ыыпп албаажевиске. таалаар боор ийин, оол. Мун хайның турар аразында, шала чоон чоон шеттерден. кезип экиел, чадыр кылып алыылы.

Чадыр хомудал чок болган — белең-селең чаъс. дамды даа дүшпес, а колда-ла чүве шору быжыг. «Адыг келзе, чадыр ажинде чыткан кижини, бо чалчаны-ла чигей. Мындыг чүвединиң амы-тыны ыыпга хамаан!» дээш бодап-бодап кара сагыштыг бай моңгун балыктыыштарлыг кызыл эъеринь чадырының дүгү талазынга ол-

тап чип хүндээн, чедишкен улуг даг-иргекке кедергей-ле шуглудынчыг болгаш ынчыг болган.

Дүнеки адыг оттан аажок оянналып сестир амытан болуп-тур. Ынчангаш чүгле одаг оду имнелип өже бээрге, кижилерже ол ынчан халдап болур. Даг-иргек аңмен, араатанар аймаанга хамаарыкыр-даа болза, аажок үгланныг, кажар.

Улуг от чавырлы бээрге, амыыпш дарынганындан сиртининң дүгү сербее берген, хуһан шары дег күүгүтен, моге даг-иргек одагже күдүженгедир үнгеп-ле каан. Мырыкай одаг чанында ле дээш кедээзинде кызыл хаялар баарындан көк-каташ, аңаа чыда каапкан. Бағай чалча эр чүү боор, чадырның эжинге, барык-ла айгадап ак черге чыдып аптыр эвесле.

Чорук кижилериниң сыралар конгурадыр ужуруп, оңу дооран, удуг от ужудуп турары одаг

Европа-92» чемпионаттың түннел оюнугa кирэжир төлээде совет футболистер Норвегияның, Италияның, Венгрияның болгаш Кипрниң командалары-биле ойнаар ужурлуг. Норвегтер-биле сентябрь 12-де Москвага ойнаан, бистиң спортчуларывыс баштайгы тиилелгени чедип алган.

Команданың кол тренери Анатолий Бышовец команданы чаа арга-биле организастап тургускан. Моон мурнунда чылдарда ССРЭ-ниң чыныы командазын кайы-бир клубтуң ойнакчыларынга үндезилеп тургузуп турган болза, ам чыныы команда клуб бүрүзүнүң эки ойнакчыларын шилип киргеп.

Бистиң командавыс ноябрь 3-те Италияның командазы-биле ойнаар. А артыкал оюнар 1991 чылда болур.

ЧУРУКТАРДА: ССРЭ-ниң бут бомбүүнүң талазы-биле чыныы командазы, солагай талазындан эгелеп олурар кижилер: А. Капчельских, А. Юдин, В. Татарчук, И. Шалямов, Ю. Калитвинцев, И. Колыванов, О. Кузнецов, А. Михайличенко, В. Кульков, С. Тимофеев, В. Долгов, турар кижилер: эмчи В. Орджоникидзе, М. Еремин, В. Шмаров, А. Сидельников, В. Тищенко, О. Протасов, кол тренер А. Бышовец, А. Чернышов, И. Лещко, С. Горлукович, И. Добровольский, А. Уваров, массажист В. Баньков.

Вратарьлар А. Уваров биле М. Еремин (оң талазында).

СЭТА-ның фотозу.

ЧАРЛААЛДАР БЮРОЗУ

Кызылчыларның кичээнгейинге

Тываның хөгжүм-шин театрының администрациязының зал бээринден хенертен ойталаанының уржуунда хоорайның байырлалынга тураскаатынган концерттерни сонгаарлаткан.

Кызыл хооркүүскомунуң культура килдизын хоорайжыларга буруузун мининп тур. Билеттерни театрның кассазынче дужаап болур.

ӨӨРЕНИРИН КҮЗЭЭННЕРГЕ

Красноярскиниң политехниктиг институдунуң Кызылда филиалынга киреринге белеткел курстарын даараазында мергежилдер аайы-биле организастап эгелээн: автомобильдер болгаш автомобиль ажыл-агыйы, үлетпүр болгаш хамаату тудуу.

Улус ажыл-агыйының кайы-даа адырынга ийи чыл ажылдаан кижилерни хүлээп алыр. Соолгу чылдың стажы үзүктел чок болур. Конкурс-биле эртпезе-даа, киреринге экзаменнерни чедиргинниң дужаагаан кижилерниң база специалист белеткээр талазы-биле бүдүргүлге биле дээди өөренилге черинин аразында чарлынган керээ бүзүлаар келген кижилерни хүлээп алыр.

Белеткел салбырынга киирер кижилер дараазында документилерни чоруулар: ортумак артеминиң дугайында документ, № 086/4 хевирлиг медицина шынзылгазы, күш-ажыл дептериниң хоолгазы, ажылдап турар черинден чоруткан бижик. 3×4 см. хемчээлдиг сес фото-чурук.

ССРЭ-ниң Чепсектиг Күштеринден күрлавырже халашкан кижилерни белеткел салбырынга хүлээп алыр.

Курлавырже үгеннер турган шериг кезээнден бижик кыдыртып алыр. Олар билдиришкинниң келир чылдың февралына чедир киирип болур.

Документилерни октябрь 1-деп ноябрь 25-ке чедир хүлээп алыр. Салбырга киирерде тус-тус кижилер-биле ноябрь 26-дан 30-ге чедир беседа кылыр. Кичээлдер декабрь 1-де эгелээр. Дыпаалыглар айда 40 рубль стипендиязын алыр.

Филиалдың адрези: 667001 Кызыл хоорай. Рабочая күдүмчүзү, 4, белеткел салбыры.

Дайынның болгаш күш-ажылдың хоочуннарының Тыва республика чөвүлелиниң хоочуннар хүлээп алыр кабинетиниң ажылдап турарын лыңнадып тур. Хүлээп алышкынынды неделя санында чорудар.

Вторникте—15 шактан 17 шакка чедир автомобиль садыл алырының талазы-биле комиссияның кежигүнерин хүлээп алыр. Комиссияның даргазы Иван Иванович Ком.

Средада—10 шактан 17 шакка чедир Кызыл хоорайның хоочуннар чөвүлелиниң президиумунуң кежигүнерин хүлээп алыр. Даргазы Тамара Чаш-ооловна Норбу.

Хоочуннар хүлээп алыр кабинеттиң адреези: Кызыл хоорай, Ленин күдүмчүзү, 17. Телефун №№ 2-31-55, 2-31-66.

1990 чылдың октябрь 18-те Кызылга Политиктиг чырыышкын бажыңынга Тыва АССР-ниң хоочуннар чөвүлелиниң активиниң хуралы хүндүскүнүн 3 шакта болур.

Хуралдың хүн айтырыглары:

1. Хоочуннарның Бүгүсоюзтың чөвүлелиниң чаа Уставының телевидениин дугайы. (Ук телевилелди 1990 чылда үнген 35 дугаарлыг «Ветеран» деп солунда парлаан).

2. Республикага корумчурум быжыглаарынга, улустарның эң-найыралын хөгжүмнеринге хоочуннарның кырнаалакчы сценкажиниң дугайы.

Хуралга олуржуп, оон ажылынга идепкейлиг киржиринче хоочуннарны чалап тур.

«Тыва турист» дараазында маршруттарның туристиң путёвкаларын тарадып эгелээн: Ташкент — октябрь 25—28 путёвканың өртээ 243 рубль. Ленинград —октябрь 25—29. путёвканың өртээ 330 рубль. Москва — Ярославль— Кострома— Владимир — Ярославль— ноябрь 12—21. путёвканың өртээ 311 рубль. Таллин — ноябрь 15—19. путёвканың өртээ 328 рубль. Вызу — Ленинград— ноябрь 22—29. путёвканың өртээ 423 рубль. Бухара—ноябрь 30—октябрь 4. путёвканың өртээ 243 рубль. Фрунзе—декабрь 10—15. путёвканың өртээ 214 рубль. Киев — декабрь 17—21. путёвканың өртээ 276 рубль. Ленинград —декабрь 21—25. путёвканың өртээ 301 рубль. Ташкент — декабрь 23—27. путёвканың өртээ 229 рубль.

Аъш-чемнин, хонар черлиг, экскурсия чарыгдалдарының база самолёт-биле ынай-бээр чоруурунуң өртээ путёвка өртээзинде киргеп.

Ташкентке дыштанып хүшүгдүп барган соңгар 26 кижиден коллективниг чагыгны хүлээп ап болур. Путёвканың чиик өртээ 200 рубль.

Бистиң адрезивис: Кызыл хоорай, Кочетов күдүмчүзү, 1. «Монгулек» гостиница, нижни каът.

ТВ Телевидение

ОКТЯБРЬ

Понедельник

ОКТЯБРЬ 8
БИРГИ ПРОГРАММА
МОСКВАДАН

6.30 120 минута. 8.35 Мультфильмнер. 9.05 Бут бомбүүнүң допчулалы. 9.35 Концерт. 9.50 «Христофор Колумб». Уран-чечен телефильм. 1-ги сериязы. 11.25 «Дириг амытаннар оранында». 12.30 «Үе». 13.10 «Бажың түдүп алыр мен». Телефильм. 13.40 — 14.10 «Рихард Вагнер болгаш Рита». 15.30 «Кедээден дамчыдылга» Панорама. 16.45 Үругдар шагы. 17.45 Рынок: Германияда ол наңчаар ыыдынып турарыл. 18.30 «Үе». 19.00 Коллаж. 19.10 Концерт. 19.25 «Христофор Колумб». Уран-чечен фильм. 1-ги сериязы. 21.00 «Үе». 21.30 Бут, бомбүүнүң допчулалы. 22.00 — 23.35 «Авденге хаңы ынакшыл». Фильм-шин.

ИЛИГИ ПРОГРАММА
МОСКВАДАН

8.00 Эртенги гимнастика. 8.15 Эртем-тайылбырлыг фильм. 8.45; 9.35. Бойдус эртеми. 2 класс. Куштар күзүн. 9.05 Итали дыл. 9.55 Эрудиттерге шенелле мергежилге. 10.40 Литература. 11 класс. А. М. Горький «Дүвүлде». 11.10 Эртем-тайылбырлыг фильм. 12.05 «Хая нарыдуун утпа». Уран-чечен фильм. 13.40 Барымдаалыг фильм. 14.05 —15.10 Уран-чечен телефильм. «Демнигде — күштүг». 17.00 Мордва АССР-ниң Күртелерадиозу. «Мордва черниң кижилери» 17.45 «Хоруглуг хоорай». Эртем-тайылбырлыг фильм. «Кыдаттың культуразы» деп бөлүктен. 11-12 сериялары.

КЫЗЫЛДАН

18.30 Үругларга фильм. 18.45 «Хүлүмзүргү». Үругларга дамчыдылга. «Сайзанак» — чүзүн-бүрү даштар. 19.15 «Тыва черде». Медээлер, тайылбыр интервью. 19.50 Медээлер. 19.55 Чарлаадар.

МОСКВАДАН

20.00 «Тамчыктыг удуур. чаштар!». 20.15 Армрестлинг. «Москованың алдыы» деп дедетей турнири. 21.00 Т. Степанова танцылаар. 21.40 Теннис. Дедетей турнири. «Крафт дженерал Фудс». Хөгжөөннер. 22.40 — 00.55 «Оор чоруу». Уран-чечен телефильм. 1-2 сериялары.

ҮШКҮ ПРОГРАММА
МОСКВАДАН

18.00 «Үе». 19.00 Коллаж. 19.05 Хөгжүм телеабонементизи. «Мстислав Ростроповичиниң концертинде». 20.00 — 20.15 «Тамчыктыг удуур. чаштар!».

Вторник

ОКТЯБРЬ 9
БИРГИ ПРОГРАММА
МОСКВАДАН

6.30 120 минута. 8.30 В. Бутромеев. «Авдейге хаңы ынакшыл». Фильм-шин. 10.05 Фотоконкурс. «Чер—бистиң ниити бажыңывыс». 10.10 «Христофор Колумб». Уран-чечен фильм. 2-ги сериязы. 11.25 Үругдар шагы. 12.25 Коллаж. 12.30 «Үе». 13.10 «Экии, сабантүй». 13.50 — 14.00 Барымдаалыг фильм. 15.25 Үругларга фильм. «Хөглүг душ, азы Каткы болгаш керек чаштары». 1-ги сериязы. 16.30 «Хөгжүмчүлерге хөгжүм дугайында». 17.10 «Япония биле ССРЭ: келир үеже-көрүш». 18.20 Чугула интервью. 18.30 «Үе». 19.00 Шыдыраага дедетей чемпионадында. 19.15 «Аттың дөмей-ишкинин бе азы ЧЭП бе?» 19.45 «Христофор Колумб». Уран-чечен фильм. 2-ги сериязы. 21.00 «Үе». 21.30— 23.30 «Сес». Литературжу — урап-чечен программа.

ИЛИГИ ПРОГРАММА
МОСКВАДАН

8.00 Эртенги гимнастика. 8.15 9.25 «Объективте — дириг амытаннар». Эртем-тайылбырлыг фильм. 8.35; 9.45 Бисти долгандыр турар хураеле. 1 класс. Шупту мергежилдер керек. 8.55 Француз дыл. 1-ги чылы. 10.05 Француз дыл. 2-ги чылы. 10.35; 11.40 Биология. 6 класс. Үнүттер клетказы. 10.55 Бүтүдеге педагогика. Кинокласс. 12.00 «Оор чоруун». Уран-чечен телефильм. 1-ги сериязы. 13.10 Ритмиг гимнастика. 13.55 Барымдаалыг фильм. 14.05 — 15.10 «Аллың куда». Уран-чечен телефильм. 1-ги сериязы. 17.00 «Кеврүүг» Барымдаалыг фильм. 17.30 «Хоруглуг хоорай». Эртем-тайылбырлыг фильм. 13-ку сериязы. 18.00 Ритмиг гимнастика.

КЫЗЫЛДАН

18.30 Видеоканал «Тыва телевидение чалап тур». 19.05 «Азия төвү». Информас-публицистиг программа. 19.50 Медээлер. 19.55 Чарлаадар.

МОСКВАДАН

20.00 «Тамчыктыг удуур. чаштар!». 20.15 «Хүрээге чоруткан конца». 20.50 Коллаж. 20.55 А. Амиранашвили ырлаар. 21.40 ССРЭ-ниң Дээди Советиниң сессиязында. 22.40 РСФСР-ниң Дээди Советиниң сессиязының хүн демдеглели. 23.40 Л. Тимофеева (фортепиано) ойнаар. 00.00—01.45 Бут бомбүү. Эш-хүү ужуражышкыны. ССРЭ биле Израильдиң клубтарының шилиндек командалары.

ҮШКҮ ПРОГРАММА
МОСКВАДАН

18.30 «Үе». 19.00 «Хөгжүмүн рыпары — Георг Отс». Телефильм. 20.00 — 20.15 «Тамчыктыг удуур, чаштар!».

Среда

ОКТЯБРЬ 10
БИРГИ ПРОГРАММА
МОСКВАДАН

6.30 120 минута. 8.35 «Сес». Литературжу-уран-чечен программа. 10.35 «Христофор Колумб». Уран-чечен фильм. 3-ңү сериязы. 12.00 «Ол болган.. болган..» 12.30 «Үе». 13.10— 14.10 «Фестивальдар, конкурстар, концерттер». 15.45 Үругларга фильм. «Хөглүг душ, азы Каткы болгаш керек чаштары». 2-ги сериязы. 16.50 Молдованың хөгжүмүүт аас чогаалының концерти. 17.25 Үругдар шагы. 18.30 «Үе». 19.00 Улусчу аялгалар. 19.15 Россияның парламент медээчизи. 19.30 «Христофор Колумб». Уран-чечен фильм. 3-ңү сериязы. 21.00 «Үе». 21.30 Коллаж. 21.35; 23.40 «Ленион бистик-биле». «Олимпийский» спорткомпленске кежээ.

ИЛИГИ ПРОГРАММА
МОСКВАДАН

8.00 Эртенги гимнастика. 8.15 Эртем-тайылбырлыг фильм. 8.35; 9.35 Бойдус эртеми. 3 класс. Бүргүлер дужүп турда. 9.05 Немец дыл. 1-ги чылы. 10.05 Немец дыл. 2-ги чылы. 10.35; 11.35 Ниити биология. 10 класс. Кылымал шилилтениң чогаадыкчы ролю 11.05 Орус чугаа. 12.05 «Оор чоруун». Уран-чечен фильм. 2-ги сериязы. 13.10 «Коруктуктер аразында часкаан». Телефильм. 13.45 М. Мусоргский. Концерт. 14.20 — 15.35 «Аллын куда». Уран-чечен фильм. 2-ги сериязы. 17.00 «Көзергенчиг Маша». Уран-чечен телефильм. 1-ги сериязы. 18.05 В. Комаров. Концерт. 18.30 «Үе».

КЫЗЫЛДАН

19.00 Барымдаалыг фильм. 19.15 «Тыва черде». Медээлер. тайылбыр интервью. 19.50 Медээлер. 19.55 Чарлаадар.

МОСКВАДАН

20.00 «Тамчыктыг удуур. чаштар!». 20.15 Ямут АССР-ниң Күртелерадиозу. «Соңгу чүүкче рельстер дала-жыл турар бе?». 20.55 «Хоруглуг хоорай». Эртем-тайылбырлыг фильм. 14.15 сериялары. 21.45 ССРЭ-ниң Дээди Советиниң сессиязында. 22.45 РСФСР-ниң Дээди Советиниң сессиязының хүн демдеглели. 23.45 Шанси провинциязының аас чогаал белүүнүң концерти. (КҮР). 00.20—01.45 Хоккей. ССРЭ чемпионады. «Динамо» (Москва)—«Сокол».

ҮШКҮ ПРОГРАММА
МОСКВАДАН

19.00 Коллаж. 19.05 З. Маттус. Концерт. 19.25 «Хайнань ортулуктуң шенелдези». Телефильм. 20.00 —20.15 «Тамчыктыг удуур. чаштар!».

Четверг

ОКТЯБРЬ 11
БИРГИ ПРОГРАММА
МОСКВАДАН

6.30 120 минута. 8.30 Мультфильмнер. 8.50 «Делегейни дескиндир». 9.50 «Экимостар танцылап турда». 10.15 «Христофор Колумб». 4 сериялыг уран-чечен телефильм. 1-ги сериязы. 11.25 Үругдар шагы. 12.25 Коллаж. 12.30 — 13.10 «Үе». 15.45 Хөгжүм эртинези. А. Вивальди — «Чыл үелери». 16.35 Телефильм. 16.55 «Эртем медээчизи». 17.40 «...16 харга чедир болгаш оон улуг назы». 18.30 «Үе». 19.00 Аттың өскерлиишкинин бе, азы ЧЭП бе? 19.30 Мультфильм. 19.50 «Христофор Колумб». Уран-чечен фильм. 4-ңү сериязы. 21.00 «Үе». 21.30 Шыдыраага дедетей чемпионадында. 21.45 «Телетанывыжыла». Святослав Фёдоров. 23.15 — 23.40 Медээлер.

ИЛИГИ ПРОГРАММА
МОСКВАДАН

8.00 Эртенги гимнастика. 8.15 Эртем-тайылбырлыг фильм. 8.35; 9.35 Литература. 8 класс. Н. В. Гоголь. «Ревизор». 9.05 Испан дыл. 1-ги чылы. 10.05 Испан дыл. 2-ги чылы. 10.35; 11.35 Литература. 10 класс. А. Н. Островский. «Чаңныкы». 12.05 «Көзергенчиг Маша» Уран-чечен телефильм. 1-ги сериязы. 13.10 Ритмиг гимнастика. 13.40 «Елепче эвл келгенек». Телефильм. 14.05— 15.10 «Кок дүнелерде». Телефильм. 1-ги сериязы. 17.00 «Көзергенчиг Маша». Уран-чечен телефильм. 2-ги сериязы.

КЫЗЫЛДАН

18.10 Барымдаалыг фильм. 18.20 «Бодалдар белдири». Культура болгаш экономика. 19.05 «Азия төвү». Информас-публицистиг программа. 19.50 Медээлер. 19.55 Чарлаадар.

МОСКВАДАН

20.00 «Тамчыктыг удуур. чаштар!». 20.15 Ф. Чесноков. «Үруглар литургиязы». 20.35 «Хоруглуг хоорай». Эртем-тайылбырлыг фильм. 16-18 сериялары. 21.45 ССРЭ-ниң Дээди Советиниң сессиязында. 22.15 РСФСР-ниң Дээди Советиниң сессиязының хүн демдеглели. 23.15 ТВ — экскурсия. «Акварель портрет». 23.30 — 01.25 Бут бомбүү. ССРЭ чемпионады. «Торпедо» — «Динамо» (Москва). Чапсарда (00.15). Кино курлавыры.

ҮШКҮ ПРОГРАММА
МОСКВАДАН

18.10 Цирк артистерниң концерти. 18.30 «Үе». 19.00 Коллаж. 19.05 «Салгалче дамчаан ырлар». 19.30 «Камгалал бижик». «Бо хүрең-кызыл аржыыл...» 20.00 — 20.15 «Тамчыктыг удуур. чаштар!».

Пятница

ОКТЯБРЬ 12
БИРГИ ПРОГРАММА
МОСКВАДАН

6.30 120 минута. 8.30 «Хөгжүмчүлерге хөгжүм дугайында». 9.10 «Арбаттың аялгалары». Уран-чечен телефильм. 1-2 фильмнери. 11.40 «...16 харга чедир болгаш оон улуг назы». 12.30 «Үе». 13.10 — 13.40 Дедетей улузунуң чогаадылгазы. 15.45 Концерт. 15.55 «Курлавырда полковник». Телефильм. 16.45 «Компьютер-биле чугаа». 17.30 Концерт. 17.45 Хөглүг стартар. 18.30 «Америкадан чеғаалар». 19.20 Евгений Мартынов. Ыраажы болгаш композитор. 20.00 «Бут адаанга ораашпа». Уран-чечен телефильм. (Болгария). 21.00 «Үе». 21.30 ЦХМ медээлери. 21.45 «Керүүшкүн» программа. 23.15 Коллаж. 23.20 — 23.40 «Ол болган... болган...»

ИЛИГИ ПРОГРАММА
МОСКВАДАН

8.00 Эртенги гимнастика. 8.15 Эртем-тайылбырлыг фильм. 8.35; 9.35 Литература. 5 класс. Г. Х. Андерсенниң тоолдары. 9.05 Англи дыл. 1-ги чылы. 10.05 Англи дыл. 2-ги чылы. 10.35 Төөгү. 8 класс. «Орус дыл бижиктери». 11.05 Авам, ачам база мен. 12.05 «Көзергенчиг Маша». Уран-чечен телефильм. 2-ги сериязы. 13.15 «Сутда цирк». 14.05 Телефильм. 14.15 — 15.25 «Кок дүнелерде». Уран-чечен фильм. 2-ги сериязы. 17.00 ССРЭ-ниң улустуң артизи А. В. Свешниковтуң төрүттүнгениниң бээр 100 чыл болганынга. 18.10 «Коргуушкүн база текстильщик чонга». Барымдаалыг фильм.

КЫЗЫЛДАН

18.30 Үругларга фильм. 18.45 Медээлер. 18.50 Медээлер. 18.55 Видеоканал. «Тыва телевидение чалап тур». 19.55 Чарлаадар.

МОСКВАДАН

20.00 «Тамчыктыг удуур. чаштар!». 20.15 Кинофестиваль. «Көрүүчүлер сонуургалының шаналы». «Аңчылар кайда чыдарыл». Барымдаалыг фильм. Чүрттә-зар экономиктиг байдал дугайында. 20.40 Бүтүдеге спорт. 20.55 Бурят АССР-ниң күрүнеми «Байкал» ырыдыг-биле биргелешкен «Ырлар, чаштар!». 20.15 Армрестлинг. «Москованың алдыы» деп дедетей турнири. 21.00 Т. Степанова танцылаар. 21.40 Теннис. Дедетей турнири. «Крафт дженерал Фудс». Хөгжөөннер. 22.40 — 00.55 «Оор чоруун». Уран-чечен телефильм. 1-2 сериялары.

ҮШКҮ ПРОГРАММА
МОСКВАДАН

18.00 «Үе». 19.00 Коллаж. 19.05 Хөгжүм телеабонементизи. «Мстислав Ростроповичиниң концертинде». 20.00 — 20.15 «Тамчыктыг удуур. чаштар!».

Суббота

ОКТЯБРЬ 13
БИРГИ ПРОГРАММА
МОСКВАДАН

6.30 120 минута. 8.30 Бүгүдеге спорт. 8.45 Авам, ачам база мен. 6-дан 7 ай чедир чаш үрүтүнүң өскиндилгези болгаш өдүлдези. 9.15 «Чүрттә Чер!». Экологтуг программа. 10.15 Б. Комиларов режиссерниң фильмнери. «Хасан-Арбакеш». 11.50 Аас чогаал ансамблиниң концерти. 12.05 ССРЭ-ниң ЦАШ кол эргелелиниң даргазы Б. А. Корякинцевтиң чугаазы. 12.35 «Бурда модея» сумелеп тур...» 13.05 «Партнер». Коммерция медээчизи. 13.35 «Камгалал бижик». 14.05 «Пи» демдек адаа-биле. Эртем-тайылбырлыг программаның арыннарындан. 15.05 Балет артизи, педагог С. Н. Головкинаның төрүттүнгениниң бээр 75 чыл болганынга. 16.20 Үругларга фильм. «Улуг чаа жыктырыкчы». 17.45 Шыдыраага дедетей чемпионадында. 18.00 «Дедетей панорамазы». 18.45 Мультфильм. 18.55 ССРЭ-ниң чазаанда. 19.10 «Каткы бажы каткан авес». 21.00 «Үе». 21.30 — 23.50 «Даманыы бараалгалы». Уран-чечен фильм. 1-2 сериялары.

ИЛИГИ ПРОГРАММА
МОСКВАДАН

8.00 Эртенги гимнастика. 8.20 Мультфильм. 8.30 Зухра Шарифуллина ырлаар. 8.55 «Бистиң дүвүренишкек чери». «Волганың алдын дүвү» Телефильм. 9.25 Орус чугаа. 9.55 Коллаж. 10.00 «Шаандакы номнарның шыгжакчызы». Телефильм. 10.10 Телефильм. 11.00 «Чыл үелерин» бөлүктен хөгжүмнүг дамчыдылга. 12.05 ССРЭ-ниң Дээди Советиниң сессиязында. 12.35 РСФСР-ниң Дээди Советиниң сессиязының хүн демдеглели. 13.35 К. Яблонский ойнаар (фортепиано). 14.00 Видеоканал. «Кадыг аңчылдажылга». Чапсарда (20.00) — «Тамчыктыг удуур. чаштар!». 22.00 Ногай чуруумалдар. 22.30 «Үе». 23.00 Бут бомбүү. ССРЭ чемпионады. ЦСКА —«Металлист». 23.45 «Таныжынар. Дартс». Спорттуң чамчыдыкшаан хевирлериниң дугайында. 00.50 — 02.10 Дүнеки сеанс. «Коргуушкүн». Уран-чечен телефильм.

Воскресенье

ОКТЯБРЬ 14
БИРГИ ПРОГРАММА
МОСКВАДАН

8.00 Ритмиг гимнастика. 8.30 «Спортдогон» тераазы. 8.45 «Эртен эрте». 9.45 «Ада-чүртүнга барган болуру». 10.45 Эртенги хөгжөшкинниң программа. 11.10 «Делегейни дескиндир». Альманах. 12.15 «Кадыкшыл». 13.00 «Тоолдар болгаш ужуралдар оранында». Мультфильм. 14.10 Фотоконкурс. «Чер—бистиң ниити бажыңывыс». 14.15 Бүгүдеге педагогика. 15.15 «РС» чалап тур. 16.00 «Кедээден дамчыдылга» Панорама. 17.15 «Марафон 15». 18.45 Россияның парламент медээчизи. 19.00 «Калле биле Бука». Мультфильм. 19.25 «Аңаа көрүш-биле». Уран-чечен фильм. (АКШ). 21.00 «Үе». 21.30 Бодуун болгаш мекге чүүлер дугайында. 21.45 «П. И. Чайковский 100 романс». 22.00 «Маппет-шоу». Хей сериялыг ойнаарактар телефильм-концерти. 3-4 сериялары (Великобритания). 22.50— 23.45 Хөгжөөннериниң «делегей фестивали. Гамбург— Москва.

ИЛИГИ ПРОГРАММА
МОСКВАДАН

8.00. Эртенги гимнастика. 8.20 Мультфильмнер. 8.45 Эвилелдешкен республикалар кинопублицистиказы. «Долваага алган кижи». Телефильм. 9.35 «Раубичи-90». Барымдаалыг фильм. 9.55 Н. В. Гогольдуң чогаалдарын экранчыткан. «Мир-город болгаш оон чуртактылары». 1-2 сериялары. 12.10 «Бистиң чурттап орар оранывыс». Ю. Белянкин режиссерниң фильмнери. «Ремрих». 13.20 «Чогаалчы Валентин Пикуль». 14.15 «Планета». Делегей программазы. 15.15 Видеоканал «Совет Россия» 17.45 Концерт. 18.15 Е. Птичкин композиторнуң чогаадыкчы ажылының кежээни. 20.00 «Тамчыктыг удуур, чаштар!». 20.15 Орус ниити ырының чогаалчыны мастерликтиг. 21.00 «Үе». 21.30 РСФСР-ниң Дээди Советиниң сессиязының хүн демдеглели. 22.30 «Иллюзион». «Иван Мозжухин болгаш ескелер...» 23.30 — 01.50 Х. Иглесиас (Испания) ырлаар.

КИНО

ОКТЯБРЬ 7-ДЕ

«НАЙЫРАЛ»: «Так жить нельзя» (2 сериялыг) 9.00, 14.10, 19.20. «Золотой поезд» (Польша, 2 сериялыг) 11.20, 16.30. **видеозалга:** «Сети любви» (Индия, 2 сериялыг) 9.10, 11.40, 14.30, 17.00, 19.20 шактарда.

«ПИОНЕР»: «Могила светлячка» 9.00, 12.50. «Маугли» 10.50. «Миссисипи в огне» (2 сериялыг) 14.40, 17.20, 20.00 шактарда.

«КАА-ХЕМ»: «Достояние республики» (2 сериялыг) 12.00. «Затянувшаяся расплата» (Индия, 2 сериялыг) 14.40, 17.20. «Змеелов» 20.00 шактарда.

«ВОСТОК»: «Сказка о Мальчише-Кибальчише» 10.00. «Полуночный голос» 11.30, 17.10, 19.00. «Авария — дочь Мента» 13.20, 15.20 шактарда.

«ЕНИСЕЙ»: «Иван да Марья» 13.00. «Бог-дитя» 15.00, 16.40 шактарда.

ОКТЯБРЬ 8-те

«НАЙЫРАЛ»: «Так жить нельзя» (2 сериялыг) 9.00, 14.10, 19.10.. «Золотой поезд» (Польша, 2 сериялыг) 11.20, 16.20. **видеозалга:** «Сети любви» (Индия, 2 сериялыг) 9.10, 11.40, 14.30, 17.00, 19.30 шактарда.

«ПИОНЕР»: «Маугли» 9.00. «Князь Удача Андреевич» 11.00. «Могила светлячка» 12.40, 14.30. «Миссисипи в огне» (2 сериялыг) 16.20, 18.00, 20.40 шактарда.

«КАА-ХЕМ»: «Хон Гиль Дон» 13.30, 17.10. «Разлив» 15.20, 19.00 шактарда.

«ВОСТОК»: «Барышня из Вилко» 14.00. «Экипаж» (2 сериялыг) 16.20. «Авария — дочь Мента» 19.00 шактарда.

«ЕНИСЕЙ»: «Полуночный голос» 17.20, 19.30 шактарда.

Кызыл хоорай, Красноармейская, 100

Индекс 54241.

РЕДАКТОР
В. Ф. ЧАДАМБА.

ТЕЛЕФОННАРЫ: ◆ редактор — 3-43-34; ◆ оралакчылары — 3-33-91; 3-34-17; ◆ приемная — 3-34-26; ◆ харыысалгалыг секретарь — 3-34-92; ◆ оралакчылары — 3-45-93. Кылдыстер ◆ партийжи амыдырал — 3-36-82; 3-36-25; идеология — 3-34-57; ◆ совет турғузут — 3-34-98; 3-41-23; ◆ үлетүүр — 3-34-49; 3-36-73; ◆ агроүлетүүр — 3-41-16; ◆ культура — 3-39-15; ◆ информация — 3-37-11; ◆ чагаа кылдыын — 3-39-03; 3-34-39; ◆ очулга — 3-34-93; корректорлар — 3-37-11 ◆ үндүрүкчүлер — 2-27-41; ◆ солуп келбейн барганда — 2-32-75 ◆ бухгалтерия — 3-43-41.

Чылаа 300 патап үнер

Хемчээли 2 парладта чыдазы

Тиражы 28000 экз.

Тыва АССР-ниң Ноң үндүрер чер. полиграфия болгаш ном сатыынын териттериин үдээлү-бааг күрүне комитединиң типографиязы. Кызыл Шетинниң болгаш Кравченко күдүмчүзү, бажыңы № 1.

Чагыг № 507.

Тувинская республиканская БИБЛИОТЕКА им. А. С. Пушкина

Бүгү чурттарның пролетарийлери, каттыжыңар!

ШЫН

РСФСР-ниң Компартиязының Тыва республика комитединиң, Тыва АССР-ниң Дээди Совединиң болгаш Министрлер Чөвүлелиниң органы

1990 чыл октябрь 9 вторник № 230 (14430)

СЭКП ТК-НЫҢ ПЛЕНУМУ

Москвада октябрь 8-те СЭКП ТК-ныҢ Пленуму ажыттынган.

Пленумга чугаалажып коорУ-биле чуртта байдал болгаш экономиканы рынок хамаарылгаларынче шилчидерии-биле холбаштыр СЭКП-ниҢ сорулгаларының дугайында айтырыгны киирген. Ол ышкаш организастыг чамдык айтырыгларны база чугаалажып көөр.

Пленумнуң ажылында СЭКП-ниҢ Төп Контроль Комиссиязының кежигүннери, а ол ышкаш СЭКП-ниҢ төп органнарының составында кирбейн турар партия крайкомнарының, обкомнарының болгаш округ комитеттериниҢ бирги секретарьлары, СЭКП-ден ССРЭ-ниҢ улус депутаттары, эртемденнер, партия солунгаларының болгаш журналдарының редакторлары, чамдык өске-даа ведомстволарның болгаш организацияларның төлөөлекчилерн киржип турар.

Пленумну СЭКП ТК-ныҢ Чингине секретары М. С. Горбачев эге сөс-биле ажыткан.

СЭКП ТК-ныҢ Чингине секретарының оралакчызы В. А. Ивашко илистекел кылган.

Пленум партияның XXVIII съездизиниҢ соонда эрткен үеде СЭКП ТК-ныҢ Секретариадының ажылының дугайында СЭКП ТК-ныҢ Политбюро кежигүнү, секретары А. С. Дзасоховтуң информациязын болгаш СЭКП ТК-ныҢ комиссияларының болгаш аппаратының дугайында СЭКП ТК-ныҢ Политбюро кежигүнү, секретары О. С. Шенинниң дыңнадының дыннаан.

Пленум ажылын уламчылап турар.

(СЭТА).

СИГЕННИГ-ДАА, КӨК-СУЛАЛЫГ-ДАА

Кыштың Докпак-оол Хертекович биле Алдын-кыс Балгановна Бора-оолдар ынчаар уткуп турар.

Совхозтуң малчыннарындан кыштаглаашкынга хынамчалыг белеткенгеннер кымнарыл даэр дугайында профком даргазы Д. Хирваадан айтырымга, ол өг-бүлеии адады.

Кайы-бир ажылды хүлээнгеш, ону сеткили-биле тудуп алыр, ынчангаш бедик түңнелдиг болур улус чоруур. Д. Бора-оол Красноярскиде удуртукчу кадрларның школазын дооскан, зоотехник-эртемниг кижи-дир.

Эки туралы-биле үш чыл малчыннаан. Шак бо фактының дугайын хандыр бодап көрээлиңер. Суурда чыл болгаш чырык бажыңын катташ, барып-барып специалист кижи бир кодан ошкүнү чүге хүлээп алганы ол? Амгы үеде ортумак эртемниг специалистериниң шалыны улгатkан. Че, ол-даа ыңдыг. А суурга чамчыгыл калган кижи, ажы-төлү база хой, 5 уруглуг. Ыраккы коданче кежүп үне берген. Чечелиден түгээларга, 7 катап хемчээгеш, чаңгыс катап кескен өг-бүле ол болгу дег. Оон башка чүү дээр боор. Үш чыл малчыннаан, а совхозтуң шалыпчыларының бирээзин апарган. Специалист-зоотехник кижи малды ажаап, азыраарының бүгү аргаларын өөренип билип алган, ам ону ажыл-херек кырынга боттандырары-биле хол-биле тутмаш киришкении ол ышкажыл.

Аренда-биле ажылдап турар. 100 өшкүден 90 анайны камгалап алган. Дүк планын база ажыр күүсеткен. Кыштаанда өдекти болуп, кургаткан. Кажаа-хораазы эки. Ам совхозтуң тудуг улузу өг-бүлеге чурттаар бажыңны тудуп берип турар.

— Ажокола кызымак киржи — деп, Демир-оол Хомушкуевич мактады. Оон чугаазынга совхоз директору Александр Оданович Хертек база каттыштыы:

— Чоокта чаа Моол Арат Республиканың Убса-Нуур аймакка «Тээли» совхозтуң төлөөлери-биле кады чораан. Ынчан мурнунда оларга көөп чорааны, чарыштыг эки Церэн малчынның аалынга база барып, оон ажыл-ниги-биле танышкан. Моол өөнүү мурнунда Бора-оолдарның аалынга база чораан. Ынчан олар танышкан, аразында чарыштыг ажылдаар дугайында дугуруушкан улус-тур. Ынчангаш оон аалчызы чарыштыг эки чаңаан. Анаа харыы кылдыр чорааны ол.

Директорнуң тайылбыры ындыг болду. Кайы-даа удуртукчу үк малчынынга чоргаарланыры ялдең. Ынчанмаан маңчаар: шак ындыг малчыннарлыг болурга сагыш ажыр-ла болгай. Ынчангаш. Шынап-ла, ол малчын өг-бүленнең бо нйн удуртукчу бүгү таалалыг мактаар чорду. Өөнүң арыг-силиң тулган деп, Демир-оол Хомушкуевич шуут-ла ынча диди.

Бора-оолдар ам мал-маганын күсүү одарны ажыктап тургаш, туруктур семирткен ап турар. Чайын Бай-Тайганың мурнуу бавырында Тура-Бажы деп черге чайлаглаан. Амгы үеде хоорзүнде малын кадарып турар. Кыштаа хүнзеерек болгаш шөолуг хар дүшпес — Шат деп черде.

Ситенни урут-дарыы-биле Эдер-Күй биле Чаңгыс-Терек шөлүнден 12 тонналы кезип алган. Кек-сулазы база хей, 15 тонна чеде боор.

«Тээлиниң» шалыпчы малчыннары Докпак-оол биле Алдын-кыс Бора-оолдарның өг-бүлезин мынчаар ажылдап, чурттап турарлар

Седен ХЕРТЕК.

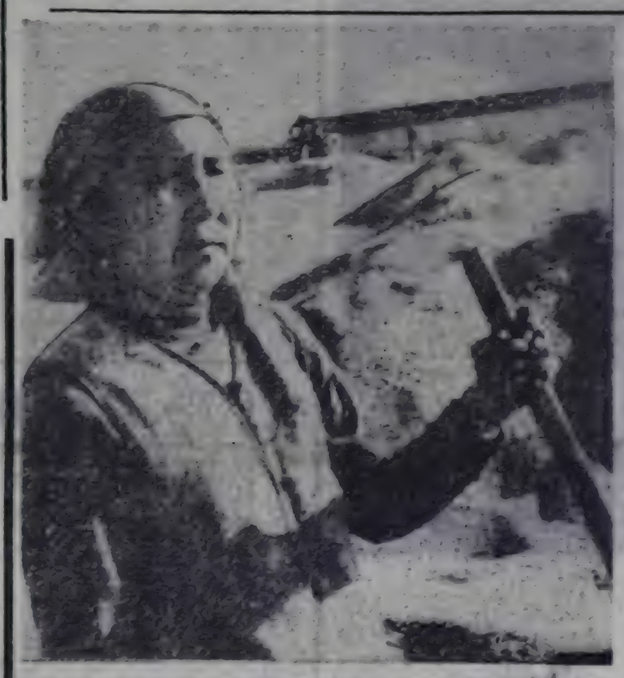

Чүс чүс, харын-даа муңмуң тонна тараны маңаа дүжүрүп, ону улуг өөрүшкүүбиле хүлээп ап турган шаң эргелекчизин Леонид Түменоолович Ондар бо удаада шала-ла мунгарган апарган чоруп тур. Чүге дээрге билдингир — дүжүт аваазы.

— Мында үш муң беш чүс тонна тараа дүшкен — деп, ол шөлдү эргилдир көргеш, чугаалай-дыр. — Күрүнеге дужаар хире артыкшылдыг тараавыс чок болган-дыр — Ынчаар уламчылаш, кызымак кижилерни демдегледи.

Тараа арыглаан улустан элээп ваш кижини адаан. Монгуш Бичинмаа, Анна Ооржак, Марина Бодя-Чаргал, Анна Ооржак, Антонина Монгуш дээш оон-даа ыңай. Арыглаар техника соксаал чокка ходелип тур.

ЧУРУКТАРДА: Кызыл районда «Типлелге» совхозтуң шашында ажылчын Антонина Монгуш; тарааны арыглап турары.

Ондар ОХЕМЧИКТИҢ фотолары.

ДҮҮН

КЫШ КЕЛГЕН—БААЗА ЧОК

Бо хүннерде бүдүрүлге, организация, албан черлери кышка ыяк белеткенген турар ужурлуг. Күстүң ортан айы безин орту кире берди. Чоон-Хемчикте бот-орулга-чарылгалыг «Спецмонтаж» участогунуң байдалы дүвүренчиг.

Бо чылын ол бүдүрүлге 630 рубльдиң монтаж болгаш каналга ажылдары кылыр планныг. Дүүнгү хүнге чедир чүтле 412 муң рубльдиң ажылдары кылдынган.

Участокта алды бригада хаара түттүнген. Ында 45 кижи ажылдап турар. Ам кыш келген. Байдал дүвүренчиг болуп артпышаан. «Ишкин» совхозта 25 машина кирер гаражтың монтаж ажылдары доозулаадаа болза, ам-даа чедир чыглыгаттынмаан.

Александр Техманның электриктер, Петр Першиниң «Чаңгыл Баазы» совхозта кадрлыглар бригадалары планныг оңаа дээрлерин күүседип турар-даа болза, боттарының материалдыг баазазы чок болгаш машина-техника тургузар чери чок. Дериг-херекселдер сугар складтар чок болуп турарындан оларның кадагаламалы болгаш чарыгдалы сандаргай болуп келген.

Ол ышкаш тудугларга хереглөөр материалдарны шыгжаар чер чок. Эрги электростанцияның капитал септелгезин кылгаш, ону ажыглаар бодаан. Армян тудугжудар ара-талаш чорутканының соонда, ол ажыл соксаан. Материалдыг база чокта, септелге ажылдары кылыр материалларны каяа сугарыл?

БӨГҮН

ДЕПУТАТ ХҮНҮ

Улус депутаттарының Кызыл хоорай Советиниң күүсенчи комитеди «Депутат хүнүн» доктаамал эрттирип турар апарган.

Бөгүн хоорайның партия коорикомунуң хуралдаар залында ийелеткелдер хуралдаар-дыр. Анаа Тыва республиканың күрүне суверенитединиң дугайында Декларацияны чугаалажыр. Ийелткелди Тыва АССР-ниң Дээди Совединиң Даргазының орлакчызы М. С. Козлов кылыр. «Чурттагга хоойлуужулгазының кол айтырыгдары» деп ийелткелди улус депутаттарының Кызыл хоорай Совединиң даргазы Ю. П. Слободчиков кылыр.

Депутаттар ол айтырыглар талазы-биле боттарының санал-оналдарын бээр. Дүштеки чаңсар соонда доктаамал комиссияларның хуралдары эгелээр. Кежээки шактарда депутаттар боттарының сонгулда округтарына сонгукчулары-биле ужуражыр.

ДААРТА

ЧУРУКЧУНУҢ ДЕЛГЕЛГЕЗИ

Тыва АССР-ниң алдарлыг чурукчуу Иван Чамзоевич Салчак Ынк Хемчик Сарбаке төрүттүнген. Ол Москваның ортузунуң Суриков аттыг хуруунга институдун доозаан. Оон хөгжадыгы коллективи 40 чылынга бодаан төрүттүнгенидээ бээр 60 чаа болганнга турааскаттаан. Сайгарлыг ажылы-ниң 5 шилги Чурукчулар бөлүүнүң белгезин алган.

Сталдат турган аныяк чуруукчу Москва хоорайга Союз Бүтүрлелгенниң Чуруукчуларының делегезинге «Алдын куш» деп уруглаарга тыва тоол номун каастап чураан ажылы-биле ыңгайлаан, шаңналдыг черни алган. Оон эгелээш-ле чураан чуруктарының делгелгезинге Оң ышкаш Советтиң Эрлелиниң улугуулуг хөөрөйларының болгулаан чуруктары делгелгезинге ыңай чаа ыңгыдыг, ол малтадып турган.

Чурукчулар бакшынның делгезинге залында Иван Салчактың чогаадыкчы ажылдарының делгезин даарта ажыттынар.

ЭРТЕМДЕННЕР-БИЛЕ УЖУРАЖЫЫШКЫН

Рынокче шилчилер программаның төлевилелии белетгелгенге хамаарыштыр ССРЭ-ниң Президентиниң М. С. Горбачевтуң үк ажылга киржип турар эртемденнер болгаш специалистер-биле ужуражышкынны октябрь 7-де болган.

А. Г. Аганбегян, С. А. Ситарян, Г. А. Явлинский, В. С. Павлов, Л. И. Абалкин олар боттарының бодаларын илергейлеп, чүве чугаалааннар.

ССРЭ-ниң Дээди Совединден, эвилелдиишен болган автономнуг республикалардан кирип турар санаалдарны, бүдүрүлгелер удуртукчулары-биле, ажылчыннар болгаш тараачыннар, хей-ниитиниң төлөөлекчилери-биле ужуражыышкыннарның түңнелдерин барымдаалаашаан, программа төлевилелии эчизинге чедир ажыттыр кылырының кол үндезилеп эчизинге чедир ажыттыр кылырының кол үндезилеп эчизинге чедир ажыттыр кылырының кол үндезилеп эчизинге чедир ажыттыр кылырының Президент тодаргайлаан.

ССРЭ-ниң Дээди Совединиң комитеттериниң болгаш комиссияларыбиле эвилелдиишен республикаларның удуртукчуларының, профсоюзтарның, организацияларның болгаш хей-ниитиниң шилчилериниң төлөөлекчилери-биле бо айтырыгларга хамаарыштыр сумелеп илергелеринге кылыры база көрдүрүлген.

(СЭТА).

РСФСР-ниң Министрлер Чөвүлелинде

РСФСР-ге чер реформазын чорударының күрүне башкарылгазының концепциязын РСФСР-ниң Министрлер Чөвүлелиниң Президиуму октябрь 5-те чугаалажыр. 1991 чылда РСФСР-ге азы-чемниң база кедээ ажыл-агый чиг эдиниң курлавырларын тургузар дугайында айтырыгны сайгарып көрген.

РСФСР-ниң Министрлер Чөвүлелиниң 1990 чылдың сентябрь 20-та № 1154-Р «Ыяшкыкының ёзугаар эрттен чондан садып алыры көрдүнген. оон түңнелинде хереглел кооперациязының магазиннерине эът продуктуларының ортаанның ескини-биле хөлөшүттүр тавырымга чок уруглардың дугайында республиканың регионнарындан келген информацияны база парлалганың түүдерин хуралга чугаалажып көрген. Оон-биле холбаштыр РСФСР-ниң Министрлер Чөвүлели доктаал хүлээп алган. Ында айтырыгны болза:

«1. Малды, куш аймаан болгаш эът чондан күрүнениң садып алыр ортелтерининг садып алыр ортелтериниң 1990 чылдың сентябрь 15-ке чедир күштүг турган хереглел кооперациязының эът база эът продуктуларын садарының ортелтериниң аразында ыяшкыкының Роспотребсоюзка 1990 чылдың IV кварталында (декабрь 15-ке чедир) эгидип бээрин хандыраары РСФСР-ниң Сан-хөө министерствозунга дагзыр.

РСФСР-ниң Кедээ ажыл-агый болгаш аң-чем министерствозунуң бүдүрүлгелеринге ол сорулгаларга көрдүнген акша хөрөнгүлериниң чер-чер бюджеттеринден болгаш автономнуг республикаларның бюджеттеринден эгидилге төлевирлерин барымдаалавышаан, эгидилге төлевирии кылыр.

2. 1990 чылдың сентябрь 15-ке чедир күштүг турган үндүр садарының ортелтерин ёзугаар 1990 чылдың IV кварталында эътти болгаш эът продуктуларын хереглел кооперациязының магазиннерин дамчыштыр сайгарып хандырарын, колхоз рыноктарынга ол продукцияны садыглаарын — даа ыяшкыкының бартырын Роспотребсоюзка, автономнуг республикаларның Министрлер Чөвүлелиниң, улус депутаттарының Советтериниң область, край күүскомнарынга дагзыр».

Төрээн чуртувуста

СУЗДАЛЬ. (Владимир области). Советтиң-америкиниң симпозиум (эртем чөвүлел хуралы) бурунгу шагның ол хоорайынга болган. Оон темазы — «ССРЭ-де аграр реформалы болгаш рынок экономиказынче шилчиринниң айтырыглары». АКШ-тың Айова штадында университеттиң Бүтүү-эвилелдии Ленин аттыг колледжиниң ажыл-агый академиязының эртемденнеринден, областында, крайларда болгаш республикаларда агрокаттыжышкыннарының удуртукчуларынан, Америка хөрөнгүтүн будуктериниң төлөөлекчилери симпозиумунуң ажылынга киришкен.

ЧИМКЕНТ. Хөвең ажаан алыр комбайннарга хереглөөр өзектерни заводтан шаңнаар будүрелиниң чаа технологиязын Чимкентниң «Облагроүлетпүртехниказының» ажылчыннарга болгаш инженерлерни чөгаатkан. Өзектерни будүрер кежүп чоруур цехти будүрген болгаш ол Пахтаарал районнуң Куйград суурузга 30 муң өзектерни кылып үндүрген.

ОБНИНСК. (Калуга область). Орулге хөрээнге инвалидтерни болгаш пенсионерлерни өөредир талазыбиле курстарны «Топ» кооператив ажыттkан. Өрулге хөрээнге өөренип алган инвалидтер болгаш пенсионерлер ажылдап эгелээн, олар ам ниитилелге ажыттыг кижилер кылдыр боттарын санап, сагыш-сеткилин өөрүп турар. Чаа курстарга өөренип турарларның саны хүн бүрүде нөвүдээн.

МОСКВА. Улус ажыл-агый чедишкиннериниң Бүтүүвилел делегелеги чоокка чедир-ле дуржулга солуттурунуң чедишкиннериниң көргүзериниң төвү болуп турган. Амгы үеде ында ярмаркаларны, делгелге-сагыгны ауктционнарны ыраажызастап эгелээн.

(СЭТА).

НЕГЕЛДЕГЕ ЫРАКТА ДҮҮШПЕС

Шынар—ажылдың көрүнчүү

Сөөлгү чылдарда Элегес-Аксында түүйбү заводунда продукция бүдүрери көзүлдүр нөвүдээни билдингир болгай. Заводка «Элегес» деп күрүне кооперативи тургусканы ол бүгүге идиг болган. Кооперативтиң коллективи заводтуң төлевиттиген күчүзүнче чоокку чылдарда үнгүрүп белетөөшүп турар. Кадыг-даа продукцииға кол негелдениң бирээзи — оон шынары болгай. 1989-90 чылдарның дургузунда Тываның стандартизация болгаш метрология төвү кооперативтиң бүдүрүп үндүрүп турар түүйбузунуң шынарын кводтуң болгунга болгаш республиканың трудтеларынга тыныш турган.

Ынчангаш-биле 18 хынаа даңыс чорудуп, күрүне стандарттарынга кооперативтен бүдүрүп үнаргүп турар түүйбузунуң дыңнары дүүжүр бе дээрини тодарадып көрген. Хынаалдалар төөнинге түүйбуларның шынарының күрүне стандарттарынга дүүшкен-дүүшпээнин көргүзүп турган. Чоокаалырга, 1989 чылда хынаттынган 171,4 муң керамиктиг даштың 120 муң хиреэнинiң шынары күрүне стандарттарының негелделеринге дүүшпес болган. 1990 чылдың 8 айының дургузунда 120,6 муң түүйбуну, 60,4 муң керамиктиг даштың бракталган.

Шынары багай дээш хоруттурган продукциның» кол четпес түүлдери: доктааттынган хемчээлинге дүүшпези, азыгларының болгаш кыдыгларының бузуу, чарык черлерлиг болганы. Бузулган түүйбуларның болгаш керамиктиг даштың саны хөн. Чиигээлдерге бузук түүйбүнүң ишти саны бүдүрген түүйбүнүң 3 хууду болур үзүрлүг турган болза, а черге ыяшкыда 80 муу чедир турар. 1990 болгаш 1990 чылдарда ишти хос керамиктиг даштың бүдүрген түүйбүнүң 3 хуудуң

Партийжи амыдырал: эге организация, ооң ажыл-херээ

ХАРЫЫСАЛГАЗЫН БЕДИТКЕНИНДЕН

Партия [illegible] эге организацияны [illegible] партия эге организацияны ап турар. Коммунистер [illegible] болур партия хүрээлериниң чугаалаашкыны [illegible] Сүрүн [illegible] ап турар. Ооң шылдыр [illegible] харыысалгазын [illegible] Сүт саалдаашын бедиткенинден. Сүт саалдаашын [illegible] ферманың, мал чемнерин белеткеринде, мал чемнерин белеткеринде, кыштаглаашкыга белеткеринде, хүннээшкинниң [illegible] чүүлдерин [illegible] ажыл-ижи-биле [illegible] ооң [illegible] ажыл-ижи-биле холбаар.

Партияның ат-алдарын, розион бедидеринде үлегерлеп үзүлген ажылды партия организациязы чорудуп турар. ону чеңнелгеннигиниң боттандырары коммунист бүрүзүмге хамаарыжыр деп санап турар. ынчангаш оларның ажылынга [illegible] амыдыралынга [illegible] ажыл-ижи-биле холбаар.

Партияның ат-алдарын, розион бедидеринде үлегерлеп үзүлген ажылды партия организациязы чорудуп турар. ону чеңнелгеннигиниң боттандырары коммунист бүрүзүмге хамаарыжыр деп санап турар. ынчангаш оларның ажылынга [illegible] амыдыралынга [illegible] ажыл-ижи-биле холбаар.

Партия эге организациязы соолгу үеде СЭКП-ниң XXVIII съездиниң, РСФСР-ниң Компартиязының Түрүлгүзү съездиниң шиитирлерин амыдыралга боттандырар хемчегерин ап турар. Бирги ээлчегде съездилерниң, материалдарының ужур-дузалаашкынында салдынган соруглаарны оларны боттандырарда үүнү кылырын ажыктыг чүүлге тайылбырлаан, пропагандалаарынче кичээнгейни салган. Партияның үдүрткүлүнүң, ынчангаш ооң шиитирлериниң амыдыралынга [illegible] ажыл-ижи-биле [illegible] ажыл-ижи-биле [illegible] ажыл-ижи-биле

30—40 чылдарда болгаш 50 чылдарның эгезинде барымдаа чокка репрессияга таварышкан кижилерни агартыр талазы-биле КОМИССИЯДА

1941 чылга чедир репрессияга таварышкан болгаш 50—60 чылдарда аныяк кижилерге хамаарыштыг төземче керектерни хүлээп алдыкпан шиитпирлерниң база моон мурнунда хүлээп алдыкпан шиитпирлерниң ылаштыг шынныын хынап көрер ажыдыкы чорүп турарының дугайында республика прокурору эш С. С. Зотовтуң информациязын комиссия 1990 чылдың сентябрь 10-да ээлчеглиг хуралынга дыка чугаалашкан, шиитпирген дараазында кижилерниң дыңзызын солуннарга парлап, дыңнадыры аргежок чүгула деп санаан:

1. Түлүш Саидан-Хелиг Танзынпанчы 1900 чылда ТАР-ның Улуг-Хем районунуң Шагаан-Арыг сумузунга төрүттүнген болгаш аңаа чурттап чораан, тыва, партия кежигүнү эвес, хуу ажыл-агыйлыг турган. ТАР-ның ИХЯ-ның коллегиязы 1940 чылдың июнь 13-те 8 чылга хоспталгазын казып шиитккен. Тыва АССР-ниң Дээди судунуң президиумуу 1967 чылдың май 29-та доктаалы-биле керекти соскатканы болгаш ону агартыр.

2. Ондар Сасыкпан Ганзына 1890 чылда ТАР-ның Сүт-Хөл районунуң Бора-Тайга сумузунга төрүттүнген болгаш аңаа чурттап турган, тыва, партия кежигүнү эвес, хуу ажыл-агыйлыг чораан, ТАР-ның ИХЯ-ның коллегиязы неземченің дээди хемчээ-биле — боолап шаажылаар кылдыр 1940 чылдың июнь 12-де шиитккен. Кем-керек үүлгединиң составы чок болганын барымдаалаашаан. Тыва АССР-ниң Дээди судунуң президиумуу 1967 чылдың май 29-та доктаалы-биле керекти соскатканы болгаш ону агартыр.

3. Ховаллыг Баян-оол Богвандай 1884 чылда ТАР-ның Сүт-Хөл районунуң Ак сумузунга төрүттүнген болгаш аңаа чурттап чораан, тыва, хуу ажыл-агыйлыг турган, ТАР-ның ИХЯ-ның коллегиязы 1940 чылдың июнь 12-де 6 чылга хоспталгазын казып шиитккен. Кем-керек үүлгединиң составы чок болганын барымдаалаашаан, Тыва АССР-ниң Дээди судунуң президиумуу 1967 чылдың май 29-та доктаалы-биле керекти соскатканы болгаш ону агартыр.

4. Кара-Монгуш Кара-Соржу Эрекей 1891 чылда ТАР-ның Сүт-Хөл районунуң Сүт-Хөл сумузунга төрүттүнген болгаш аңаа чурттап чораан, тыва, партия кежигүнү эвес, хуу ажыл-агыйлыг турган, ТАР-ның ИХЯ-ның коллегиязы 1940 чылдың июнь 12-де ону 6 чылга хоспталгазын казып шиитккен. Кем-керек үүлгединиң составы чок болганын барымдаалаашаан, Тыва АССР-ниң Дээди судунуң президиумуу 1967 чылдың май 29-та доктаалы-биле керекти соскатканы болгаш ону агартыр.

5. Кара-Монгуш Седип-Хелиг Эрекей 1885 чылда ТАР-ның Сүт-Хөл районунуң Сүт-Хөл сумузунга төрүттүнген, аңаа чурттап чораан, тыва, партия кежигүнү эвес, хуу ажыл-агыйлыг турган, ТАР-ның ИХЯ-ның коллегиязы неземченің дээди хемчээ-биле — боолап шаажылаар кылдыр 1940 чылдың июнь 12-де шиитккен. Кем-керек үүлгединиң составы чок болганын барымдаалаашаан, Тыва АССР-ниң Дээди судунуң президиумуу 1967 чылдың май 29-та доктаалы-биле керекти соскатканы болгаш ону агартыр.

6. Монгуш Кертик-оол Шожал ТАР-ның Сүт-Хөл районунуң Сүт-Хөл сумузунга 1909 чылда төрүттүнген, аңаа чурттап чораан, тыва, партия кежигүнү эвес, хуузунда ажыл-агыйлыг чылып турган, ТАР-ның ИХЯ-ның коллегиязы 1940 чылдың июнь 12-де 3 чылга хоспталгазын казып шиитккен. Кем-керек үүлгединиң составы чок болганын барымдаалаашаан, Тыва АССР-ниң Дээди судунуң президиумуу 1967 чылдың май 29-та доктаалы-биле керекти соскатканы болгаш ону агартыр.

7. Монгуш Чульдум-Лама Шетпакович ТАР-ның Чөөн-Хемчик районунуң Доргунге 1903 чылда төрүттүнген, ТАР-ның Сүт-Хөл районунуң Бора-Тайга сумузунга чурттап чораан, тыва, партия кежигүнү эвес, хуузунга ажыл-агыйлыг турган, ТАР-ның ИХЯ-ның коллегиязы 1940 чылдың июнь 12-де 7 чылга хоспталгазын казып шиитккен. Кем-керек үүлгединиң составы чок болганын барымдаалаашаан, Тыва АССР-ниң Дээди судунуң президиумуу 1967 чылдың май 29-та доктаалы-биле керекти соскатканы болгаш ону агартыр.

8. Оюн Саманды Сагаандай ТАР-ның Тес-Хем районунуң Чыргаланды сумузунга 1889 чылда төрүттүнген, аңаа чурттап чорааш, тыва, партия кежигүнү эвес, мал ажылын кылып турган, ТАР-ның ИХЯ-ның коллегиязы неземченің дээди хемчээ-биле — боолап шаажылаар кылдыр 1940 чылдың июнь 12-де шиитккен. Кем-керек үүлгединиң составы чок болганын барымдаалаашаан, Тыва АССР-ниң Дээди судунуң президиумуу 1967 чылдың май 29-та доктаалы-биле керекти соскатканы болгаш ону агартыр.

9. Иргит Топчут-Ловун Күр-Чалап ТАР-ның Тес-Хем районунуң Чыргаланды сумузунга 1885 чылда төрүттүнген, аңаа чурттап, хуу ажыл-агыйлыг турган, тыва, партия кежигүнү эвес, ТАР-ның ИХЯ-ның коллегиязы 8 чылда хоспталгазын казып шиитккен. Кем-керек үүлгединиң составы чок болганын барымдаалаашаан, РСФСР-ниң Дээди судунуң Суд коллегиязының 1965 чылдың сентябрь 27-де тодаргайлаанын-биле керекти соскатканы болгаш ону агартыр.

10. Сарттыыл Арыяа Саанын ТАР-ның Тес-Хем районунга 1886 чылда төрүттүнген, аңаа чурттап чорааш, тыва, партия кежигүнү эвес, хуу ажыл агыйлыг турган, ТАР-ның Дээди суду 1944 чылдың август 28-те 10 чылда хоспталгазын казып шиитккен. Кем-керек үүлгединиң составы чок болганын барымдаалаашаан, РСФСР-ниң Дээди судунуң кеземче керектерин талазы-биле Суд коллегиязының 1965 чылдың сентябрь 27-де тодаргайлаанын-биле керекти соскатканы болгаш ону агартыр.

11. Адыг-Тюлюш Думендей Калчан-Баштыг ТАР-ның Улуг-Хем районунуң Хайыракан сумузунга 1872 чылда төрүттүнген, аңаа чурттап, хуу ажыл-агыйлыг чорааш, тыва, партия кежигүнү эвес, ТАР-ның Дээди суду 1944 чылдың август 28-те 25 чылда хоспталгазын казып шиитккен. Кем-керек үүлгединиң составы чок болганын барымдаалаашаан, РСФСР-ниң Дээди судунуң кеземче керектерининг талазы-биле Суд коллегиязының 1965 чылдың сентябрь 27-де тодаргайлаанын-биле керекти соскатканы болгаш ону агартыр.

12. Тумат Аглаан-оол Баазы-Хам ТАР-ның Улуг-Хем районунуң Хайыракан сумузунга 1914 чылда төрүттүнген, аңаа чурттап, мал ажылын чорааш, тыва, партия кежигүнү эвес ТАР-ның Дээди суду 1944 чылдың август 28-те 20 чыл хуусаалы хоспталгазын казып шиитккен. Кем-керек үүлгединиң составы чок болганын барымдаалаашаан, РСФСР-ниң Дээди судунуң кеземче керектерининг талазы-биле Суд коллегиязының 1965 чылдың сентябрь 27-де тодаргайлаанын-биле керекти соскатканы болгаш ону агартыр.

13. Адыг-Тюлюш Даваа Дамашанович ТАР-ның Улуг-Хем районунуң Хайыракан сумузунга 1888 чылда төрүттүнген, тыва, партия кежигүнү эвес, мал ажылдыг турган, ТАР-ның Дээди суду 1944 чылдың август 28-те 15 чылда хоспталгазын казып шиитккен. Кем-керек үүлгединиң составы чок болганын барымдаалаашаан, РСФСР-ниң Дээди судунуң кеземче керектерининг талазы-биле Суд коллегиязының 1965 чылдың сентябрь 27-де тодаргайлаанын-биле керекти соскатканы болгаш ону агартыр.

14. Адыг-Тулуш Суваан-оол Думендей-Чангы ТАР-ның Улуг-Хем районунуң Хайыракан сумузунга 1913 чылда төрүттүнген, аңаа чурттап чорааш, тыва, партия кежигүнү эвес, мал ажылдыг, ТАР-ның Дээди суду 1941 чылдың май 6-да 7 чылда хоспталгазын казып шиитккен. Кем-керек үүлгединиң составы чок болганын барымдаалаашаан, РСФСР-ниң Дээди судунуң кеземче керектер талазы-биле Суд коллегиязының 1965 чылдың июль 24-те тодаргайлаанын-биле керекти соскатканы болгаш ону агартыр.

15. Адыг-Тулуш Сүзээнгит Думендей ТАР-ның Улуг-Хем районунуң Хайыракан сумузунга 1903 чылда төрүттүнген, аңаа чурттап, мал ажылын кылып чорааш, тыва, партия кежигүнү эвес, ТАР-ның Дээди суду 12 чылда хоспталгазын казып шиитккен. Кем-керек үүлгединиң составы чок болганын барымдаалаашаан, РСФСР-ниң Дээди судунуң Суд коллегиязының 1965 чылдың сентябрь 27-де тодаргайлаанын-биле керекти соскатканы болгаш ону агартыр.

16. Адыг-Тулуш Тондар Бүмбат Чамзыр Хүндү Улуг-Хем районунуң Бышкы-Дет сумузунга 1907 чылда төрүттүнген, аңаа чурттап чорааш, тыва, партия кежигүнү эвес, мал ажылын кылып турган, ТАР-ның Дээди суду 1944 чылдың август 28-те 3 чылда хоспталгазын казып шиитккен. Кем-керек үүлгединиң составы чок болганын барымдаалаашаан, РСФСР-ниң Дээди судунуң кеземче керектер талазы-биле Суд коллегиязының 1965 чылдың сентябрь 27-де тодаргайлаанын-биле керекти соскатканы болгаш ону агартыр.

17. Тумат Чолдак Бетэй Дагба ТАР-ның Улуг-Хем районунуң Хайыракан сумузунга 1910 чылда төрүттүнген, аңаа чурттап чорааш, тыва, партия кежигүнү эвес, мал ажылдыг турган, ТАР-ның Дээди суду 12 чылда хоспталгазын казып шиитккен. Кем-керек үүлгединиң составы чок болганын барымдаалаашаан, РСФСР-ниң Дээди судунуң Суд коллегиязының 1965 чылдың июль 24-те тодаргайлаанын-биле керекти соскатканы болгаш ону агартыр.

18. Адыг-Тулуш Думендей Чагчин ТАР-ның Улуг-Хем районунуң Хайыракан сумузунга 1893 чылда төрүттүнген, аңаа чурттап чорааш, тыва, мал ажылын кылып турган, ТАР-ның Дээди суду 1944 чылдың август 28-те 10 чылда хоспталгазын казып шиитккен. Кем-керек үүлгединиң составы чок болганын барымдаалаашаан, РСФСР-ниң Дээди судунуң кеземче керектер талазы-биле Суд коллегиязының 1965 чылдың июль 24-те тодаргайлаанын-биле керекти соскатканы болгаш ону агартыр.

19. Доңгак Кара-Сундуй Идерек Өвүр районунуң Хандагайты сумузунга 1874 чылда төрүттүнген, Чөөн-Хемчик районунуң Хөндергейге чурттап чорааш, тыва, партия кежигүнү эвес, мал ажылдыг, ТАР-ның Дээди суду 1941 чылдың май 6-да 8 чылда хоспталгазын казып шиитккен. Кем-керек үүлгединиң составы чок болганын барымдаалаашаан, РСФСР-ниң Дээди судунуң кеземче керектер талазы-биле Суд коллегиязының 1965 чылдың июль 24-те тодаргайлаанын-биле керекти соскатканы болгаш ону агартыр.

20. Кара-Сал Бирлей Хөрек Базыр ТАР-ның Чөөн-Хемчик районунуң Хайыракан сумузунга 1900 чылда төрүттүнген, аңаа чурттап чорааш, тыва, партия кежигүнү эвес, хууда мал ажылдыг, ТАР-ның Дээди суду 1941 чылдың май 6-да 7 чылда хоспталгазын казып шиитккен. Кем-керек үүлгединиң составы чок болганын барымдаалаашаан, РСФСР-ниң Дээди судунуң кеземче керектер талазы-биле Суд коллегиязының 1965 чылдың июль 24-те тодаргайлаанын-биле керекти соскатканы болгаш ону агартыр.

21. Кара-Сал Нуразут Шыырап ТАР-ның Чөөн-Хемчик районунуң Чадаана сумузунга 1896 чылда төрүттүнген, аңаа чурттап чорааш, тыва, партия кежигүнү эвес, хууда мал ажылдыг турган, ТАР-ның Дээди суду 1941 чылдың май 6-да 7 чылда хоспталгазын казып шиитккен. Кем-керек үүлгединиң составы чок болганын барымдаалаашаан, РСФСР-ниң Дээди судунуң Суд коллегиязының 1965 чылдың июль 24-те тодаргайлаанын-биле керекти соскатканы болгаш ону агартыр.

22. Ондар Лопсан-Шырап Сүрүн ТАР-ның Чөөн-Хемчик районунуң Хайыракан сумузунга 1891 чылда төрүттүнген, аңаа чурттап чорааш, тыва, партия кежигүнү эвес, хууда мал ажылдыг, ТАР-ның Дээди суду 1941 чылдың май 6-да 8 чылда хоспталгазын казып шиитккен. Кем-керек үүлгединиң составы чок болганын барымдаалаашаан, РСФСР-ниң Дээди судунуң кеземче керектер талазы-биле Суд коллегиязының 1965 чылдың июль 24-те тодаргайлаанын-биле керекти соскатканы болгаш ону агартыр.

ЧӨЛУКШУДУМ, МӨҢГҮН-ТАЙГА!

МЕҢГИЛЕР ДАҢГЫНАЗЫ «Аныямда чүге-ле бээр азыл келбээн аза бээр мен» (К-Э. Кудажы).

Дээр чүдераан. Ак чаъстаар аян бар. Ыначала-даа найыскаладыр мурнуу чүүл «дүжүт бербээн», көк-көк булуттарлыг хевээр. Чеже ыйдаңнар. Туран талазы дүъш үениле база аяскан. Барыында «ийи бирлеп» турда чехословак «Л-410», чоңда чымчадыр «Элка» деп адаар самолет дээрже ыяштыг үнүүтү. Орукка бар чараашаа мээң ужуп бар чыдарым. Мөңгүн-Тайгада шыңда-та шыдамык улусчон чурттап турар дээрзин бодадым, оон туружук бодумга экергдим. Чер кырыбиле Моол таварты чоруур болза, чартык муң километр ажыг орнуту эртер сен. Оон-биле кады ыяштаарга шак-шагы-биле хынала эртериң база бар. Бужургангчыг-да. Чаа орук-биле машинадар чорүп эгелээ-даа, амдыгында ооң-биле арай четтим. Ол чер чурттуг улустуң чугаазы-биле алыр-га, ам ийи-үш километр черии дескилепсе, болду-ла. Асфальтылыг орук чок, а мындыг ырак черже автобус домей кайын чоруурул аан. Чангыс идегел —самолётта. Аңаа идегээри база берге чораап. Бир шак четпес ужар оруукка безин шак ыяракта ажа берген бис. Хатка удур болгаш ындыг боор ол. Чамдыкта хөгжен ак булуттар араазынче киргеп соонда чүү-даа көзүлбейн баар, а бирде сүүр-сүүр баштыг көк дагларга чалгыннары дээр-дегбес. Ыначап чораашаа, самолёт бодунуң үзүн дүртү хире черге хенертен киискип бадаа-даа бээр. Бичии уруглар мырынай алтыржып каап чордулар. Тоолайлыкта тоорас бир малчын ирей шүүтпээ-ле домгайгаш чыдыптыр аъеспе. Ыначаймайн манчаар, дүтээ болза, ол бодунуң «ийи боразын» бодуп-ла шиитпирлей, чыпаа-боразын бодуп-ла шүүгай, а маңаа дүвү, деэшкир-даа чок көк дээрге...

Ыначап чайгадым, «өлей-гедип» чораап ажыттайн. Мутур-Аксының бараанын көрдүвүс. Чамдыкта мындыг-ла барганда чер четпейн, дедир ээптер-даа дээп чораап. Канчангаш-ла карак-уштап көрүптеримге, оң талама кижилер хөлүн чайып турлар. Белик хая үстүнде. Бижин каапты, согнаалар чоруур эрлер чорбадыер. Бис ам олардан чаъс бис. Ыначаймайн улуг Мөңгүн-Тайга (Сичеш Кызыл-Хая суур-биле кожа) ам-даа дээ ол сүрлүү чонтуг дээр бергеп тур. Шунту бодум мангаа ак. Оон бедик күүтсеп бистир. Тывага туружук, а бүтү Чөөн Сибирьде чок даарааш болаарга сетиилге өөрүнүп чорбайбе. Ында мөңгү чедир шагның дөрт аңгыдезинге сагдачайның ыяштаар. Моон болалдарым билген ышкаш көжам эрги-ээн чайын район төвү. Мутур-Аксы суурга «Моол-да-тайгада-ла-ам-даа-ыяштаар-ыяштаарга-ыяштаарга-ыяштаарга» суурга-биле допчулап каапты. Чогум конкурс бээш этаптыг, 12 чараш ыяштар киришкеп. Тыва улус «чараяңгыра шай хайындырып киирер эвес» диижир. Чежемейниидаа чараш-чаагай диижик, биилии кызыы, чалгаа-шүүлдеп болза таарышпас, талаар. Түскай ыяштарын олардан ССРЭ төөгүзүнден эгелээш, тыва чаңчылдарга чедир шыгтавааш, айтырбаан-на үүвээн чок даэр. «Дангына-90» деп аттыг эдилекчизи үстүнде ышкаш ой ажыг эвес, а дың кара чаңгыс урут болур түве болганда, оларның ыштинии, даштыкы будүштерин, боттарын ап чоруурум, кылажын, көрүүгүн, хевир-сынын дээш көрсеш, өөрешмээн-не үүвээн чок, үүле чаңгыс аксын ажыл, диштерин харын көрсеңнеринде ылап. Мындыг шыгыыы шиитпирлериниң, ыыт-галдааның соонда «Мөңгү-даңзынаты» деп бедик «ында «Мөген-Бүрен» совхозтуң комсомол комитединиң секретары Карина Успун төлептиг болган (чурукта).

Ужар-хемедеп дүшкеш, үүн суурну ору бээптым. Суур деп-даа ыяштыг үүвээн ийиң. Суур суур болбайн. Чангыс эвес даарим ол. Оны Мутур хем ийи ангылап чыдар. Түс чер улуунуу-биле алыр болза, мында мырынай «үш суур» баа: алдыы суур (аэропорттуг), ортуку суур (школа, эмнелге, совхоз конторазы турар), үстүү суур (СЭКП райкому, райкүүскомнүң административтиг бажыңынган куду алыы). Бисте «Ийи кошкар бажы чаңгыс пашка сымыыс» диижир үлегер-домак бар ийиң. А бо Мутур-Аксында район төвүнүң ажыылакчылары биле совхоз ажылчыннары чаңгыс суурда ковка-хелбээ чурттап, бот-боттарының ажыл-ачыдырылынга ни-демиспе боор турарын көрдүм. Даа совхозна аңгы школа, клуб, стадион алы бо районга Культура бажыңы, эмнелге, салыт... тот түбас, шүүтүшиити. Бүгү айтырыгларны суурда кол Совет эрелегээ-гээ болуп. Карыы көдээ Советиниң бир дең шиитпирлер турар болчуг. Ийи сал ишти чурттаап бажыңның бир талазында — райком ажылдакчызы, а ээспа чартыында совхоз ажылчыннарының көрбейн чорааш үзүп мен. эки, өөредилиг чер.

МООЛ КОЖАЛАРГА «САРТЫК»

Чөөн Сибирьде ол бедик дээп даг Мөңгүн-Тайга дээрзин үш чыл бурунгаар. 1987 чылда Москвага парлаан турт чурттуңдан бээр үүлдер мурнунда көрдүм. Ында оон дагай дең-ниңден бедии таптыг-ла 3970 километрге дең деп улут кара сарнар-биле тодаралып, бижин ааан-дыр. Дөрт мүн-га ун сиина метр четпес. Моол бөрүүг ең бедик дээптиң ажыы үстүнде ажыы ырак-ырак ноо-ларга ээлчеглиг ажыл-ижи-ни бүдүрүп чүге бээрин ооң-биле ыяштыг-биле ыяштыг-биле ыяштыг

Өг-бүле клуву

АМЫР ЧУВЕ ЧОК

Менгуш, алдын кудаларны эрттирерининг бетинде, метеостанцилер-биле харылзаалап, ол кудаларга болур хүндетүлерлиг кандыг агаар-солуг болгунун дугайында билиш алыры артык эвес. Бистер Анай Санчыевна биле Монгуш Хөлүүкович Артыларынга алдын кудазын эрттирер хүнүвүстө дүүшке чедир чагган чаъсха тавырышкан, шайлалганы орай өгелер ушкра тевирышкенивис дорге-ле агаар-бойдустун кандыг болурун билип алыры артык эвес дээни ол. Шынаиган оны утпаза эки. Ол кижиден ток чок черге кептирер, аква электри моторлуг, пылчелиг-ле херек апаар болгай, ону база эртеге белеткеп ап, хогжум херээ-дерин база баш удур ажоп аары чугула.

Кандыг-даа культура-масса-лыг база спортчу хемчегерни белеткеп база оюн орнаныдастап эрттирерин сторнева аазы магазинден конфета, май садып алыыш, чиншеш, чипшеш чорүй баарылары чок-ла болза, посылочно белеп ракета салып үнүрери эвес болгай. Ону оон кандыр эрттиргенинге ажаа дерт киржилгелиг база чаагай-даа кижилерге дыка-ла өөрүнүүр боор үжүрүүш мыдыг хемчегер эрттирерининг арга-дүрүмнүлгазы тереечилеп турар. Шакла ыныыг солун алдын кудаа үстүнде адаанын Анай Санчыевна биле Монгуш Хөлүүкович оларныы болган.

Оларныы ол алдын кудаазыма чалааны чоок эшеер, дергүлтереллерни, кудаларны, кушкажыдын хоочүннерны, үрүглары, солдаарыы келиннери күдүлери болгаш оларнын үрүглары, үрттарынын үрүглары күзээны будүүлүүр чедип келгилээнивис. Оларныы чамдыкы шайлалганы эрттирерге керек үүлдерге киржип болур-чогуур дугайы чедирип турдулар. Чыыгган чонну кайнаар олуртуру кыыгга баштай алыы сонгай сес боорл, аяк-савазы кайнаар түтсуру, чаа алыы ажаттан келген аалчыларны кайнаар үтпүл аары база олуртуру, бичиилерни таарыштыр олуртуп, оларга аъш-чем аймаан шилий салыры дээш чүү чок дээр.

Бо удаада бода шаар мал өлүргеринге оларныы солдаары үрүглары, шыырак эр-кек тереелери, күдүлары эрттелээнивис. Тыва чонныг үеле-дерээнивис бээр кандыг-бир сайгарылдарны эрттирерни сизигей чораан.

Изиг хан. өкпе. чүрек. Ол хүн алдын шайлалганың программазы-биле тыва чонның бүрүнү оюнары — бүгү шыдыралга, дээрбээ, аъш-чем шыдыралга маргылдаларны эрттирери. Тиилелерни база шилелдыг чер аллынга алдын ягдалын түсвай шаанналарын тавыстайы чүле оюн болган. Оон шаннадарны алдын куданы эрттирерининг баштарыларыы чөнүн мерген, тыва-тыр бирээ-шүүлүтер-биле тывысканын кирлигүүлерге үттүндүрбас өөрүшкү-маннай болду.

Алдын кудага Улуг-Хем районунуң Культура банзалыңың аймактыг-араттынган бот-тывынгыр артистерни үрай үүлдүн хоочүннерны алыпсынар. Хөөү-Аксы суурун «Металлург» Культура ордузунуң директоры Марина Алексеевна Монгуш Ак-Тургат ортумаа школунуң музыка башкызы Василий Алексеевич Ирбит болган пайысыл-лар. Кызыл-дан барган чогаалчылар, журналистер, бот-тывынгыр композиторлар. Тывынгыр үүдүлер чогаалдарын аныыдарын, ырларын ырлаарын көрүп-дыңнаарын, ол-дуңнаарын, ол-дуңнаарын, ол-ду

Тувинская республиканская БИБЛИОТЕКА им. А. С. Пушкина

Бүгү чурттарның пролетарийлери, каттыжыңар!

ШЫН

РСФСР-ниң Компартиязының Тыва республика комитединиң, Тыва АССР-ниң Дээди Совединиң болгаш Министрлер Чөвүлелиниң органы

1990 чыл октябрь 10 среда № 231 (14431)

Совет Эвилелиниң Коммунистиг партиязының Төп Комитединиң Пленумунуң дугайында

ИНФОРМАСТЫГ ДЫҢНАДЫГ

1990 чылдың октябрь 8-те СЭКП Төп Комитединиң Пленуму ажылын эгелээн. Пленумга дараазында айтырыгларны киирген:

1. Чуртта байдал болгаш экономиканы рынок харылзааларынче шилчидери-биле холбаштыр СЭКП-ниң сорулгаларының дугайында.

2. Организастыг айтырыглар.

Пленумну СЭКП ТК-ның Чингине секретары М. С. Горбачев эге сөс-биле ажыткан.

Бирги айтырыг талазы-биле илеткелди СЭКП ТК-ның Чингине секретарының оралакчызы В. А. Ивашко кылган.

Пленум партияның XXVIII съездизиниң соонда эрткен үеде СЭКП ТК-ның Секретариадының ажылының дугайында СЭКП ТК-ның Политбюро кежигүнү, ТК-ның секретары А. С. Дзасоховтуң информациязын болгаш СЭКП ТК-ның комиссияларының база аппарадының дугайында СЭКП ТК-ның Политбюро кежигүнү, ТК-ның секретары О. С. Шениниң дыннадыын дыннаан.

Пленумнуң ажылында СЭКП-ниң Төп Контроль Комиссиязының кежигүннери, а ол ышкаш СЭКП-ниң төп органнарының составында кирбейн турар партия крайкомнарының, обкомнарының болгаш округ комитеттериниң бирги секретарьлары, СЭКП-деп ССРЭ-ниң улус депутаттары, эртемденнер, партия солунналарының болгаш журналдарының редакторлары, чамдык өске-даа ведомстволарның болгаш организацияларның төлээлекчилери киржип турар.

Санал бергеннер: С. А. Калинин — Рыбинскиниң мотор кылыр бүдүрүлге каттыжышкынының партком секретары, Ярославль область, И. И. Мельников — Москваның М. В. Ломоносов аттыг күрүне университединиң партком секретары, С. И. Гуренко — Украинаның Компартиязының ТК-зының бирги секретары, Б. П. Гуселетов — Свердловскиниң инженер-педагогиктиг институдунуң доцентизи, Ю. А. Прокофьев — партия Москва хооркомунуң бирги секретары, А. С. Камай — Белоруссияның Компартиязының ТК-зының ийиги секретары, В. С. Липицкий — СЭКП ТК-ның чанында Марксизм-ленинизим институдунуң сектор эргелекчизи, СЭКП-де демократтыг платформаның реформатор-коммунистерниң секциязының оргбюро кежигүнү, Л. П. Кравченко — СЭТА-ның чингине директору, И. К. Полозков — РСФСР-ниң Компартиязының ТК-зының бирги секретары, М. А. Чартаев — Орджоникидзе аттыг колхозтуң даргазы, Дагестан АССР, Р. А. Медведев — чогаалчы, ССРЭ-ниң Дээди Совединиң кежигүнү, У. Караманов — Казах ССР-ниң Министрлер Чөвүлелиниң Даргазы, Б. В. Гидаспов — СЭКП ТК-ниң секретары, партия Ленинград обкомунуң бирги секретары, А. К. Моркунас — «Тверячюс» колхозтуң трактористи, Литва ССР, Р. М. Худайбергенова — Узбекистанның Компартиязының Хорезм обкомунуң бирги секретары, В. Я. Демин — Ивановоның П. С. Батурин аттыг химия заводунуң аппаратчиги, М. Ф. Ненашев — ССРЭ-ниң Телевидение болгаш радио дамчыдылга талазы-биле күрүне комитединиң даргазы, В. Д. Кадочников — партияның Свердловск обкомунуң бирги секретары, Р. И. Савина — Черниговтуң бүдүрүлге-садыгының пөс-таавы-дааранылга каттыжышкынының аргыкчызы, Украин ССР, А. Н. Мальцев — Горькийниң көдээ ажыл-агый институдунуң доцентизи, А. М. Масалиев — Киргизияның Компартиязының ТК-зының бирги секретары, Л. В. Потапов — партияның Бурят республика комитединиң бирги секретары, В. Х. Бамбаев — партияның Калмык республика комитединиң бирги секретары, А. А. Гусев — Эстонияның Компартиязының ТК-зының секретары, Эстонияның Компартиязының Морской райкомунуң бирги секретары, Таллинн хоорай.

Пленумнуң доктаалын белеткээр талазы-биле редакция комиссиязын тургускан.

СЭКП ТК-ның Пленуму бодунуң ажылын октябрь 9-та уламчылаан.

М. С. ГОРБАЧЕВТУҢ эге сөзү

Элээн-каш онзагай сананнар бар Бирээде. Пленумну-ның хүн дургузунда эртиришкен четтингиттер херек. Чүге ийи хүнүл? Чүге дээрге бо айтырыглар талазы-биле хөй кижилер сөс алыксап турар дээрзи Пленум бүдүүзүнде билдингеп. Бирги айтырыгның ужур-дузалы улуг, ол айтырыгга далашкан херээ чок, оон ангыда ийиги айтырыг база бар болгай.

База бир санал. Пленумга чугаа айтырыгларның бүгү талааларының — рынок биле холбаштыр СЭКП-ниң сорулгаларының дугайында. ТК-ның ажылының-даа дугайында болур чүве болганда, бирги айтырыг талазы-биле эш Ивашконуң илеткелиниң соонда XXVIII съездиниң соонда эрткен үеде ТК-ның Секретариадының ажылының дугайында дыннадыр кылырыбиле эш Дзасоховка, СЭКП ТК-ның комиссияларының болгаш аппарадының дугайында дыннадыр кылыры-биле эш Шениңге сөс бээр, а оон соонда бүгү чүүлдерни кадыл чугаалажыптар.

Мынчаар кылыр болза эргежок чугула бүгү информацияны эштер алыр аргалыг апаар-дыр.

Эш Ивашкога сөс бээр мурнунда, удурланмас болзуңарза, кыска эге сөс чугаалаар бодай дыр мен. Дөрт чадалыг мындыг система бар-дыр. Ол дээрге эге сөс — 20 минута, эш Дзасоховка болгаш Шениңге — 15-15 минута, илеткелчиге шак чедирүге бээр. Шиңдиг бе, Владимир Антонович? Оон соонда сананнарга 10—10 минута. Чурумга хамаарыштыр чугаалаар ужурлуг үүлүм бо-дур.

Айтырыг тыптып келди бе, эштер?

Үнвер. Чөпшээрежиң тур бис.

М. С. Горбачев. Үлегерлеп болгу мынаарый? Канчал бирге кастүле бир шилеп. Сананзадыңган чуруму хүлээп алыр-дыр.

Хүн чурумунуң айтырыгларын чугаалажыр болгаш кеткээлеп ам бир мурнакы чадалы бедидеп чыгаарым тиилеп көргөр.

Хүн айтырымында партиялык өскүлүгээрин киирип турары тавыткан эвес. Эрткен айларда чуртта турустуңнан бадыткалыг ынчалдыр чугула хөлегелер ам-даа болуп турар. Шупту-даа, ооң-биле чогаалдажып, чаңгыс аргалыг апаар-дыр.

Пленумунга угландырары чугула деп бодаар мен. Амгы үеде биске кол чүүл — партия организацияларының партия комитеттериниң, бүгү коммунистерниң ажыл-чорудулгазын практиктиг ажыл-хөрекперже, боттуг ажылче хаара тудары чугула. Коммунист массаларның сагыш-сеткилдээ-даа ынаар, оон туружук, ниитилелдиң сагыш-сеткилиниң база ынаар боон турары оон-даа чугула дээрзин бистер билип турар бис. оны силер-даа бадыткап боор силер.

Съезд бүдүүзүнде политиктиг тодаргай айтыышкынларны ажылдап кылырының эргежок чугулазының дугайында айтырыг тургустунуп турду. Олар ам бар-дыр, түүле ажылдаар херек. Ол дээрге дыка шыңгыы чүүл дур. Чуртка берге, эргилдежир бо үеде партия политиктиг энергиязын болгаш бодунуң күчүзүл чугула-даа болза ийиг-чангыс айтырыгларга, туруштарның кайдаазын, чедер-четпес талаларын тодарадырынга чарыгдаарын, партияның иштики айтырыгларынга кызыгаарланырын болдурбас ужурлуг бис. Ынчаар кылбас болза, ол массаларга бодунуң ат-алдарын оскунуп болур. А оны партияның бодунга-даа ажыг болгаш келир үеде ынаарыдалынга-даа, хамаатан мурнунда, бистиң өндүр улуг хереэвис — эде туружук шүүшкүнүүн турустуңнан даа коорге болдурбас ужурлуг чүүл-дүр.

Бир чыл дөмей чүүлдүг коор болбас, анаа туруптан эртип турар үеэрге чөпшээрежиңнерни бистиң партияның чедиг политиктиг чедиишкининиң, ажыл-агыйның, ниитилелдиң сагыш-сеткилиниң чаңгыс аргалыг, ынчангаш эң чугула чүүл — партияның бистиң ниитилелде оңнап турар ролүнүң болгаш оон салдарының күжүнге чаартылгаларның чедип алыышкыны оон хөйү-биле хамаажыр. Партияның ужур-дузазын кудулаар азы ону берге байдалга таварыштырар дээн хөөнүүр эвээш эвес үзелбодаллар, ангы-ангы сананнар турза-даа, ол бодунуң ролүн оңнавышаан.

Үениң байдалынга хамаарыштыр ходелирнге партияга кым коңчуг шаптыктап турарый? Оон бүгү даянгы — дөгейленген арга бодаашкынналарның тевинде. Партияга херек кырынга айыыл чогум-на ында деп, мен бодап турар мен. Ниитилелде чаартылгалар кестүп келген үеде инициативаны чидирери айыылдыг. Чүгле бойдуска эвес, харын ниитилелге болгаш партияга кууруг чер-чуртаас дээрге билдингир болгай. Бистер үлер-биле көрүп-даа тур бис, партияның, ыяларның оон туружу кошкак черлерде ону үндүр кыдыынаш. Ынчангаш ниитилелдиң политиктиг туружун өске ужур-дузалыг-биле дэмдеп алыр дээр ора-даажыышкынналар турул турар-дыр.

Болдунга дөмей ле оруктуг ажылыр тургустунуп ниитилелдиң бүгү талааларынга өскерлиишкиннерни бистиң партияже чедиг политиктиг чедиишкининиң, ажыл-агыйның, ниитилелдиң сагыш-сеткилиниң чаңгыс аргалыг, оон төөгүлүг салым-чолу шинтпирлиг-биле хамаажыр. Ынчангаш эң чугула чүүл — партияның бистиң ниитилелде оңнап турар ролүнүң болгаш оон салдарының күжүнге чаартылгаларның чедип алыышкыны оон хөйү-биле хамаажыр. Партияның ужур-дузазын кудулаар азы ону берге байдалга таварыштырар дээн хөөнүүр эвээш эвес үзелбодаллар, ангы-ангы сананнар турза-даа, ол бодунуң ролүн оңнавышаан.

Үениң байдалынга хамаарыштыр ходелирнге партияга кым коңчуг шаптыктап турарый? Оон бүгү даянгы — дөгейленген арга бодаашкынналарның тевинде. Партияга херек кырынга айыыл чогум-на ында деп, мен бодап турар мен. Ниитилелде чаартылгалар кестүп келген үеде инициативаны чидирери айыылдыг. Чүгле бойдуска эвес, харын ниитилелге болгаш партияга кууруг чер-чуртаас дээрге билдингир болгай. Бистер үлер-биле көрүп-даа тур бис, партияның, ыяларның оон туружу кошкак черлерде ону үндүр кыдыынаш. Ынчангаш ниитилелдиң политиктиг туружун өске ужур-дузалыг-биле дэмдеп алыр дээр ора-даажыышкынналар турул турар-дыр.

Болдунга дөмей ле оруктуг ажылыр тургустунуп ниитилелдиң бүгү талааларынга өскерлиишкиннерни бистиң партияже чедиг политиктиг чедиишкининиң, ажыл-агыйның, ниитилелдиң сагыш-сеткилиниң чаңгыс аргалыг, оон төөгүлүг салым-чолу шинтпирлиг-биле хамаажыр. Ынчангаш эң чугула чүүл — партияның бистиң ниитилелде оңнап турар ролүнүң болгаш оон салдарының күжүнге чаартылгаларның чедип алыышкыны оон хөйү-биле хамаажыр. Партияның ужур-дузазын кудулаар азы ону берге байдалга таварыштырар дээн хөөнүүр эвээш эвес үзелбодаллар, ангы-ангы сананнар турза-даа, ол бодунуң ролүн оңнавышаан.

Рынокче киреринің үезинде кестүп келген байдалдарда олче шилчиринің эң ажыктыг аргаларын дилеп турар ангы-ангы сананнардың үскүлежишкинишкининиң үезинде партия бодунуң чогаадыкчы болгаш политиктиг арга-күжүн съездиниң шинтпирлеринге үндезилээш, массаларга бодунуң ажыл-чорудулгазының киржилгезин-биле ажылчы чонну база-биле деткиринің ханды-рар ужурлуг.

ТК-ның Пленумунга бистиң ниитилелге бо амыдыралчы чугула айтырыгны сайгарып чугаалажыры чогум-на ында бир төрээл-дээ боор деп бодаар-дыр мен. Бо дискуссия бистерге эргежок чугула ужур-дузалыг-биле ажыл-ишти шилчиринің программазын белеткээринге эң сөөлгү үеде ында-ынаар ажыглаттынган. Ам-даа ынаарый? Ынаарый? Ынаарый?

М. С. ГОРБАЧЕВТУҢ эге сөзү

(Төнчүзү. Эгези 1-ги арыда).

тия принципиалдыг коруушувус чүдел ... болуп дээш туржуп турар бис. Бүгү чүүдерни чөп соду шинчилеңиш.

Бистиң хөй национал дыг күрүневистиң эң шын тургуспаан шаанда шиптиш-биле чүгле эң турустуушуушкунуң чедишкинниг болурунга эвес, харын тодарай сорулгаларны — экономиктиг болгаш социал сорулгаларны шиптирлеринге бүзүрээри болдунмас дериин сеңгү чылдарда шуптувус тодарай билдивис. Ынтер. Амгы үеде ол антырыг шиптирлиг үжүр-дүвалыг болуп турар деп чугаалаар ийик мен. бүгү чүүлдер херек кырында сортан хамаажыр турар. Бистиң шиптиледивистиң чугула бо адырында болдунуп турар чүүлдер хаңы сагышсыз-рыаныынны болгаш сеткил дүвүрешкинниң болдурун. шүтүмчүледдиг эвээш эвес санаалдарны база бодалдарны тывыдырып

В. А. ИВАШКОНУЦ илеткели

(Тоҥгуу. Эгези 2-ги арындаа)

Ынчалда кадаа ажылаар болгунда, шиитпирлээрге ынаарыгдаар асыл-дыл болуптар. Анаа ажыл-ижи, ажыл-ахшаан, ажылдаар хамаатылыгларны тодорооп, ыдыктарны алыптаа, бажың тывынгы ажыл-агыйлыг сайзырадыышкынга, ынаарыгдаар дээш ажылдаар ужурлуг. Чоннуң хүн бүрү ажыл-ижиниң ужурлуг дугайында айтырыгларын шиитпирлээринге чөлээ болуп турар. Ынчангаш рынокче шилчиринге холбашкын кандыг-даа төлевилелдерни үнелеп көрүүнүң кол барымдаазы бистерге, коммунистерге, мындыг болуп-даа ужурлуг. Чоннуң амытаалының дээштиң болдырынын социал программалаарын кызыарынын, ажылчы чоннуң амыдыралы эрге-ажылгаларынга халдаарының ораалдажыышкынынга үлүг партия шиитпирлээринге демиселиг апаар.

Рынок киржикчилерин бо принциптерлиг айтырыг талазы-биле бодаалдарын чугаалаар болгаш тодаргай саналдарны киирер боор деп бодап турар бис.

Рынок харылзаалардың хөгжүдүрүнүң алыс сорулгазы болза, экономиктиг идепкейлиг амыдыралче, ажыл-агыйның эргелеп башкарарынче ажылчы чоннуң халбак массаларын хаара тудары, оларны хүү ончулугларже-даа, соңуургалдыг ажыл-ишчилерже-даа хүүлдары болур дээрзин СЭКП барымдаалаар апаар. Чүгле бо чүүлдер социалистиг шинээ алышшынга иштилел дешилгезиниң баазазы, чөлегнижи болгаш магадылалды болур.

Рыноче шилчиишкин түгле «ажыттаалак экономиканың» кажыраачылыгларынга ажыктыг деп чугаалаанын турар болгай. Партия, «рынок философиязы» дээш турушпушаан, бодунуң политиктыг арның чидирер деп маңнаа холбаштыр бадыткап турар. Оон-биле чөпшээрежип болбас. Коммунистер алыскак-шилеп болгаш чаңгыс чорукталрын, эки рынокту чижеп базаар-биле солуурунуң удурланыышкылары боор келген болгаш болур-даа.

Эрге-хөйлуг күүрүшке экономиканга «эрге-чурумнуң бадыткаарлыг-биле эгелээр деп санаан турар бис. Партия, бүгү коммунистер ыдыктаачыл рынокту, чүвелер байыышкынынарны чыырар деп кандыг-даа ораалдажыышкынарга удур, ажылгасыйны башкарыл чорударының чаа хевирлеринің үезинде оор болгаш чаңгыл чилби киижилер үптеп [illegible] удур эң шиитпирлээр демиселди чорудар болгаш сыорый каттыжар ужурлуг.

Эңтер! Рынокче шилчиишкин [illegible] чаңгыс [illegible] чаа-даа хевирлеринде чокдеи чүвени миннир хөрек. Бодуруу үезин эртикен ыраажы тургузуушкын, деректиг тыалбыже алыпсыг үнүшкүүрүн, экономиктиг ыраажы тургузуушкун дээштиң тараалыышкыл ча

Чагаа парлаттынган соонда

ДИРЕКТОР ЧОК АРТКАН

«Шын» солуннун октябрь 2-де үндүрүлгенинге республиканын В. Кок-оол аттыг театрында дувуренчиг байдалды «Сезонга белен эвес» деп эге-биле парлаан. Бижи театр 55-ки сезонну ажыдарынга белен эвес, септеге барык тыдынмаан, 215 мун рубль-биле дизайнирни сорадып алырга, ам-даа дамдылавышаан, бо чорук арт-халап болурун магадылап турар. От шыкаш кадрлар-биле театр четче хандыртынмаан, ооң уламыдан шоттер база белен эвес, ам-даа дарый шинтпирлэвр айтырыглар хей болган. Бичангаш нинтизи-биле театрнын сезонга ажыдарынга белен апаарын барымдаалаашаш, артистер ажылыкшыл хүнүн сонгаарладыр дел шинтпирге келген. От иогелдеп дарый шинтпирлэрин-биле дувуренчиг байдалга хамаарыштыр Тыва АССР-нин алдарлыг артизи Ширин-оол Хертен үдуртукан шинтпирнинг далаш ажыл чорудар комиссиязы турустукан. Республикада культураның тевү болур хөгжүмшүн театрында турустуун келген айтырыгларны дарый шинтпирлэринге дуза кадарын ол комиссия ретшеннээн. ажылдакчыларын дилээн. Ооң түнелинде солуунга чагаа парлаттынган. Театр сезонун ей-хемда ажыдар бе, азы сонгаарадыр бе, берге байдалга таварыжы берген уеде театр директорунун ажылдан хосталр дутайында билдирипшкинин болгаш есеп-дээ чугула айтырыгларны октябрь 4-те болур коллектив-тын шинги хуралынга чугаалажыр турган.

Октябрь 4-те хөгжүм-шүн театрының олуттарын артистер-зидепкен. Дувуренчиг байдалды чугаалажыр ол хуралга Тыва АССР-нин Министрлер Чөвүлелинин Даргазы Ш. Д. Ооржак. РСФСР-нин Компартиязының Тыва республика комитединин секретары А. К. Канзай болгаш еске-дээ харыысалгалыг ажылдакчылар киришкен. Ол хуралга театрның 220 ажыг ажылдакчыларынан 170 ажыг-нижи киришкен. Хуралдың бирги айтырынга директор Сини-оол Ооюнун ажылдан үнер дутайында билдирипшкинин чугаалажыр турган. Эртекен театр сезонунда коллективтин ажыл-чорудулгазының дутайында ооң иletkelerin дыннаарын артистер негээн. Ол иletkel кылдырының мурнунда «Шын» солун. далаш, кым-биле-даа чугаалашпайн, чамдык фактыларга-бадыткал чок чаттаны дарлаан дээр хөөнүг илереткеш, театр кадрлар-биле хандыртынган дээрзин бадыткаары-биле директорнун оралакчызын, кол бухгалтерни, кол инженерни, чүруккучу хүлээп алганы дыштаткаш, оларны хуралдың киржинчилеринге таныштырган. Дүвү-далаш-биле ол четчелээн кижилерни артистер безин танывас, кажан ажылга хүлээп алганын безин бийбес болду. Кол администраторну база хүлээп алган мен дээрзин чугаалаваш, ооң адын тыппайн, залче кол администратор бар бе деп сураглады. Улус арозындан бир аныяк оол турул келгеш: — Мен ажылдавас мем, пыдавас-тыр мен — дээш олурул алды. Кадрлар-биле театрны четчелээн мен дээр хөөнүг директорнун «бүү-хаазы» амаа дорааллы илереп келген. Директор Сини-оол Ооюнун сачал берген артистер Марат Даржай, Любовь Сугдерел, Виктор Күвин, Алексей Оюржак, Далэр Барынчаа, Георгий Черников режиссерлар Ирина Лопсан, Баадыр-оол Бегзи болгаш өскелер театрның ажыл-чорудулгазында чедиишкиннерни болгаш ам-даа шинтпирлэттинмелиг турар айтырыгларны айтыскан.

Тыва театр 1933 чылда тургустунган соонда, культураның саулуг одаа болуп чоннуң ниити-дилгелиг-ниге улуг рольду оонай келген. Ооң техникчиг болгаш чогаадыкчы базазы өскен. Артистериң аразында РСФСР-нин болгаш Тыва АССР-нин улустуң база ардарлыг артистериң саны ковудел орар. Делегейниң болгаш совет улустуң классиктиг чогаалдарын, тыва ном чогаалчыларының шилиттинген шилерни чонга чыгаа санында бараалаадып турар.

Республикага келген када өскөн националдар аразында харылзаалардың чидилгенгени театр коллективин ооң ортаанга. Моон мурнунда чылдарда режиссерларны, орус болуктуг артистерни өскүртен чалап турган. Оларга тускай оремнелер даөш бажын-бажатты келчет чокка берүүлер тавырылалар тургулаан. Иштинги курлавыр бар турбазе, оскээртен улус дилеп эккээр чорук тыва артистерге тавырыпча чок байдалды тургуун турганы чажыт эвес. Оон ангыда, ол болук орулга чок ажылдап келген. Мында чангыс чижекти көрүп болур. Бо чылын көп режиссер Михаил Косман удуртқан орус болуктуг артистери Даг-Алтайга шилерин чонга көргүскен. Туннелиңде 11 мун рубль оргалыг-даа болза, 54 мун рубль чарыгдалыг болган. Ол ышкаш, директорнун хүлээлгезин күүседип турган Иван Бершанских 2 мун рубльдин алгаш, бөгүнге чедир санашпаан. Ол уеде, Даг-Алтайга ажылдап турган үезинде, орус болуктуг сөөртүп турган чолаачы Ховалыг оозал-ондакты машинаазы-биле кылгаш, амы-тынындан чарыгган. Мында ным буруудугуз? Культура министрстиин оралакчызы турган Л. Борисованың гаражын садып алыр дээш, театрдан 5 мун ажыг рубль база агаарже үнген.

Артистер районнар кезип, ай-айы-биле чорун каар. Оларның ажылдаарынга таарымчалыг байдал чок, кайы-даа культура одаанга баарга соок, тар, артистерни аалчылар бажыны-биле хандырбайн турар. Оон түнелиңде кижилер аарып-аржыыр чоруктарга таварыжып келгеш, Артистерниң хөгжүмүн чүрттелге бажынары-биле хандыртынмаан. Ынчангаш чүрттелге бажынарында бичии, тар өрөөлдерде хей уругларга ар-былгелер чүрттавышаан. Театрда партия, профбилел, комсомол организациялары кандыг-даа ажыл кылбайн келген, аналага сезонга кыйында «чүрттавышаан». Амгы уеде бүгү чүрт рынок экономиказынче шилчип турар уеде, театрда бүгү-ле ажылдар чаштыг черде «таптавышаан». Концерт болгаш шин көргүзүп районнарже аъттанырдар даарге, автобустар чок, бар-дыр-даа болза уреликтиг, септеге негээр. Оларны сезонга белеткеп шинтпирлеттинмээн. Театрны дыштыдан көөрге чараш-даа болза, артистерниң ажылдаарынга тааарымчалыг байдал тургустунмаан. Ында театрның ангы-аңгы бөлүктери репетиция эрттирерде берге байдалга таварыжып келген. Бо шинтпирлеттинмээн айтырыглар чылдан чылче чылып келген болгаш бо сезонда артистерни улуг дувуренче алдаржыдары ол.

В. Кок-оол аттыг хөгжүмүнчи театрының 55-ки сезонун ажыдар дээш турда дувуренчиг айтырыглар чүве болдурулу бергенил. Бир талазында театрже чылыг көрүглелиг кижилер бүрүн чамдык киришкилер бүгүн мөөрчыгып, радио хандыраар шоттер чогуур шиледелиңге чедир ыяшдынмаан. Түрлэй артемнинг специалистер чок театрның дээш-биле-даа дээш дидиялат турар. От чаъс хей астыгның ыяшкы чырыгна келгеш, орталанты үндүрүп болур. Ынчаш артистериң одаа-ондакты таварыжы болуру ышда-даа магадылай шилеевес. Ямыр бүрүү өөнүг сайгылгаанныр чедиишпес. Ийи талазында, кадрлар айтырыы чедир шинтпирлеттинмээн. Ынчангаш театр сезон ажылдакчыларын болгаш ыяш-сезонга белеткеп шинтпирлеттинмээн.

Даалаш айтыр чорудар сөөз комиссиязының даргазы Ширин-оол Хертен дүрлү-га 24 негелдем тургускан. Бир эвес ол негелделерни дарый күүседип бергиттер болаа, ынчан артистер сезонну ажыдарынга белеткеп шилеретпен. Бир эвес ол негелделер күүсеттинмес болза, театрның сезон ажылдакшыкының сонгаарладырын негээн. Ол шинтпирнин бүгү артистер бүрүн деткөп болгаш бүгү-ле аргакурлавырларны ажылдап турган, театр сезонун ажыдарын кызыдарын санаалдарынга демдеглээн.

Хуралга Тыва АССР-нин Министрлер Чөвүлелинин Даргазы Ш. Д. Ооржак, РСФСР-нин Компартиязының Тыва республика комитединиң секретары А. К. Канзай олар делегеннеп чүве чугаалаваш, театрның артистериниң негелделерин шын деп санаваш, бүгү талабилле дузалаарын чугаалаан. Херек кырында тодаргай хемчеглерни алган.

Ук хуралга театрның директорту С. Л. Ооюнун ажылдап үнер дутайында дилээн хандырган. Ол ышкаш театрның тургузуунун болгаш удуртунчуларын соонгуур дутайында айтырыгны театрның директор чок артканын барымдаалаваш, сонгаарлаткан. Директорлуг сонгуп алырынга чедир ооң албан-хүлээлгезин түр күүседирин көл инженер Владимир Суге-Маадырга даскан.

Тыва АССР-нин Министрлер Чөвүлелинин Даргазының айтышкыны-биле художественный самодеятельность ажылдакчылар театр коллективинин иелделерин күүседип, бөгүнге туланы көргүүп киришкен. Орус болук аныяк көрүкчүлер театры-биле каттышкан, ангы ажылдаар күзелдиг. Ол болуктуг көл режиссерунга Сини-оол Ооюнуу томуйлаан. Театрда артистер бо сезонда көргүзер шилелерин белеткеп турар.

Сарыг-оол КУУЛАР.

ХООРАЙ ХҮНҮНҮҢ БАЙЫРЛАЛЫ

Спортчу маргылдаалар

Найысылалдың чеден алды чылынга турискаатканхоорай хүнүнүң байырлалының үезинде чайгы спорт езонунун үгаашкыны болган. Бо хүннерде дүжүт ажаалдазының чымыштыг үези чоруп турар болганда, чамдык будуруулелериниң коллективтери ында шефтеп, а студентилер болгаш сургууулдар ол ажылда хвара тутунган. Ынчангаш дыштаныр хүнүнде «Хүреш» стадионунга эртнен көргүзүг маргылдааларга эвээш көрүүчү келген.

Баштай стадионга республиканың мотокросс талазы-биле шилиндек командазының кежигүшүнери кестүп келген. Олар техниканы эки башкарып билирин, ынчангаш чоруларынга боттарының бедик мергежилин бараатпатаган.

Оларның соон-дарый 16 мегенин күрсеп болган. Анаа чүгле аныяк мотоциклдай аныяктарны айыткы-биле ханы-ышкаш «ваандап» барбай келгеннер. Сумуу тоолуг хирезинде оларның комбинады арга-ниин каът болган диверсилер бе Бичангаяок, ындүтерни олары болгуза утпувааң, «Тайгада чайгы дүрүмнүг» хүтөлү алгаанын. Орта баргаш, өскерин сеңнин чөрге тип алыр. Дээрелиңнер, ишкинден сеңгер түрлери биске хой кыргыыр сөөлдээ мөөнүп, чаъс чүве-де шевер. Моол балактарын чаңгыс-даа ыяшкы кадар үлүс болган. Суурга чөлөөн шилдээ артпас шүүтү улуг биче-чинээ деп ноо артыскыыр бедрынче чайгаалап киже бар. Ол бөлүк биске солун-чаа чүүл болур «Моолдың палаттар темдээ» деп мөң айтырымга комбинаттың бөлөн бараан сөөлдиниң ор-гөлөктөрүнүң аныяк балаа ч Мадетхан «90 мунче деп харыылаан кижи 100 мунга 10-на мөң четпес. Бо улус-куу. Чөлөөлөр. Ындыгаа-маңаа толбаштыр Моолдуң тиилгүүдө бир дугаар соңгуттан президент П. Очир-Доржу Тыва АССР-нин ушу федерациязының (даргазы В. С. Орус-оол) бот-оруулга-чылгаар шилеп бергиннээ. Ынчангаш ындыг-даа болза, ындыг-даа ыяшкы-ны, нарлыг-даа болду дээш-тер бо кежигүүнерниң ортаанга «хонуч-карамга» демдеглээн. Ынчангаш ооң-даа ында-ында ыяшкы-ны, нарлыг-даа болду дээш-тер бо кежигүүнерниң ортаанга «хонуч-карамга» демдеглээн.

Эртнен дыштаныр хүннерде Кызыл хоорайның чурттакчылары болгаш аалчылар Совет Тывазының 5 чыл аттыг стадионунга ССРЭ-нин хоочун бүт бөмбүкчүлерин-биле «Енисей» командазы ойнаанын көргеп. Келген аалчы спортчуларның аразында алдарлыг мастерлер хей болган. Игорь Чиженко делегей маргылдааларынга киржип турган, удурланыкчыларының хаалгазынче сөн киирип теппейн барбас турган. Ынчангаш енисейжилерниң камгалакчылары Чиженкону хөлөгээп, аңаа бөмбүк берээнин кызыдып турганнар.

Баңы-даа таланың оюнакчылары баштай шоодуг халдаваан. Бот-боттарын тергүүлээ. Ынчангаш Вик дутаар халдаашкынны Виктор Бондаренко «Енисей» командазынче кылган. Оон хоочун бүт бөмбүкчүлерни чоорту сөөнүү хөлөгээп, енисейжилерниң хаалгазынче удаа-дараа халдаашкыннарны үдэй үлээ-биле ышкып эгелээн.

Владимир Долбоносов, Юрий Резник, Евгений Храбростин болгаш өскелер-даа удаа-дараа халдап турза-даа, ооңнүң бир дугаар чедип чаңгыс болуп тиилгин кылдыр төнген.

Чаъс аразында Тыва-ның ушу федерациязының ажылдакчыларының организастаанын көргүзүг мергежилгелерни кылган. Анаа 8 хардан 18 харга чедир солдар, уруглар таварышкан. Ушумун 32 болгаш 62 хевирийнин мергежилгелерни кылган. «Доңуланы», «Гаңыланы» мергежилгелерни кылырга чон аажок сонуургаан.

Удавас октябрь 22-де ыдат спортчуларның кириллгезин-биле Тываның хөгжүмүнүң театрына көргүүт оонгар болур. Оны ында көөрге трагер Евгений Сал көргүүлерге чор чаъс.

Бүт бөмбүкчүүр ында тайлаа-ээстеп, ССРЭ-нин хоочун бүт бөмбүкчүлерин боттарының күштүүн, ажыл-ынын көргүзүп турган, енисейжилерниң хаалгазынче халдаашкынарны улам күштелдирип турганнар. 55 дугаар минутада халдаашкынын халдаачы ойнакчызы Евгений Храбростин санны киирген. Оон ангыда Андрей Якубик, Василий Швецов болгаш өскө-даа ойнакчылар санны чемей киирер дээш кызытканнар. Ынчалза-даа оон хей сөн киирип чадаашкап. Оюн 1:0 болуп, аалчыларның тиилгелгээн-биле доозулган.

ССРЭ-нин чөрүк бүк-бүкчүлериниң командазы моон мурнунда база ында чораан. Ынчаш олар бистин командавысты 7:0 санга үтпаан турган. Бо үезээда сан эвээш болган. Ол даарге сөөлгү уеде бүт бөмбүү-дээш сайгырап бар чыза-рыны көргүзүп турар. Сөөлгү-ваш чылда «Автомобилист» болгаш «Хеменек» командаларының дурустаазы ултаалып, республика чемпионнары болгулаан.

Аалчылар өске черинде тар-бүге база ужуктаан.

Монгуш ӨЛЗЕЙ-ООЛ.

Журналистиң орук демдеглелдери

ЧОЛУКШУДУМ, МӨҢГҮН-ТАЙГА!

(Эгезі № 230 «Шында»)

Мөңгүн-Тайга районнуң амыдырал хандырылга комбинады (эрге-ресурстар-ны ге-гелделер дээр) биле Баян-Өлгий аймактан Нотаан-Нуур сумузунда ындыг комбинат-биле харылаан түлкиш ындыг-на ур бөлүүвүн. Бистиң чангыс чер-чуртувустарывыс чаңын кылаларының аныяк-ники биле ханы таа-ында «ваандап» барбай келгеннер. Сумуу тоолуг хирезинде оларның комбинады арга-ниин каът болган диверсилер бе Бичангаяок, ындүтерни олары болгуза утпувааң, «Тайгада чайгы дүрүмнүг» хүтөлү алгаанын. Орта баргаш, өскерин сеңнин чөрге тип алыр. Дээрелиңнер, ишкинден сеңгер түрлери биске хой кыргыыр сөөлдээ мөөнүп, чаъс чүве-де шевер. Моол балактарын чаңгыс-даа ыяшкы кадар үлүс болган. Суурга чөлөөн шилдээ артпас шүүтү улуг биче-чинээ деп ноо артыскыыр бедрынче чайгаалап киже бар. Ол бөлүк биске солун-чаа чүүл болур «Моолдың палаттар темдээ» деп мөң айтырымга комбинаттың бөлөн бараан сөөлдиниң ор-гөлөктөрүнүң аныяк балаа ч Мадетхан «90 мунче деп харыылаан кижи 100 мунга 10-на мөң четпес. Бо улус-куу. Чөлөөлөр. Ындыгаа-маңаа толбаштыр Моолдуң тиилгүүдө бир дугаар соңгуттан президент П. Очир-Доржу Тыва АССР-нин ушу федерациязының (даргазы В. С. Орус-оол) бот-оруулга-чылгаар шилеп бергиннээ. Ынчангаш ындыг-даа болза, ындыг-даа ыяшкы-ны, нарлыг-даа болду дээш-тер бо кежигүүнерниң ортаанга «хонуч-карамга» демдеглээн. Ынчангаш ооң-даа ында-ында ыяшкы-ны, нарлыг-даа болду дээш-тер бо кежигүүнерниң ортаанга «хонуч-карамга» демдеглээн.

Моол балактарын ол ышкаш ам мында белеткеп бо-Кока олурган. Тыва, Казах республиктерниң чамдыкы бот-боттарын таныжыр, дүгүл, ам-на ие-орамнарынга безин кирижип каажан болгаш чүве-ни ишкаваан. Ол бичии чаъс-ты бээрге, районнуң амыдырал хандырылга комбинадының директору Т. Н. Демчик сес алгаш, өнүүтерде өөренип бөгүү дет чүүлдер-ний дээрзин сеткил хамгай дүрүмнүг төлүү (чөөл) төрээлиг үүлдер-ниң (чөөл) төрээлиг үүлдерниң ыяшкы-ны, дөңгүүлерин ажыр-ны, национал хөгжүмнүг-ны бижары-ын үлдүнүг. Моол эр-нүс сапыктарның даарадары. Ооң-чадында моолдар хөгжүмнүг даарадыр машинаның биске шилеш хөлбүде долгавас-белеп чадаарда бүгүнүге тер-пес дагерелиг ток-биле ажыл-дыр элеп-тер машиналардыг дээрлиг чажыбадыг ирга-тектелиг инек-америк. Ынчангаш уредилгенин түүлүүрүн дээш ынчаш олар-барымда билбестер.

Удуртучу дараалаңда комбинаттың амыдырал-ның ыяшкы-ны, дөңгүүлерин ажыр-ны, национал хөгжүмнүг-ны бижары-ын үлдүнүг. Моол эр-нүс сапыктарның даарадары. Ооң-чадында моолдар хөгжүмнүг даарадыр машинаның биске шилеш хөлбүде долгавас-белеп чадаарда бүгүнүге тер-пес дагерелиг ток-биле ажыл-дыр элеп-тер машиналардыг дээрлиг чажыбадыг ирга-тектелиг инек-америк. Ынчангаш уредилгенин түүлүүрүн дээш ынчаш олар-барымда билбестер.

Удуртучу дараалаңда комбинаттың амыдырал-ның ыяшкы-ны, дөңгүүлерин ажыр-ны, национал хөгжүмнүг-ны бижары-ын үлдүнүг. Моол эр-нүс сапыктарның даарадары. Ооң-чадында моолдар хөгжүмнүг даарадыр машинаның биске шилеш хөлбүде долгавас-белеп чадаарда бүгүнүге тер-пес дагерелиг ток-биле ажыл-дыр элеп-тер машиналардыг дээрлиг чажыбадыг ирга-тектелиг инек-америк. Ынчангаш уредилгенин түүлүүрүн дээш ынчаш олар-барымда билбестер.

Ынаа-шуурганың

Тувинская республиканская БИБЛИОТЕКА им. А. С. Пушкина

Бугу чурттарның пролетарийлери, каттыжыңар!

ШЫН

РСФСР-ниң Компартиязының Тыва республика комитединиң, Тыва АССР-ниң Дээди Соведиинии болгаш Министрлер Чөвүлелиниң органы

1990 чыл октябрь 11 четверг № 232 (14432)

1923 чыдаш чедип чоруптуг

Объем 3 кин.

Совет Эвилелиниң Коммунистиг партиязының Төп Комитединиң Пленумунуң дугайында ИНФОРМАСТЫГ ДЫҢНАДЫГ

1990 чылдың октябрь 9-та СЭКП ТК-ның Пленумунга чуртта байдал болгаш экономиканы рынок харылзааларынче шилчидери-биле холбаштыр СЭКП-ниң сорулгаларының дугайында айтырыгны чугаалажыры уламчылаан.

Саналды бергеннер: В. Т. Чуйков — Полтава районнуң орук септелге-тудуг участогунуң дашчызы, Украин ССР, А. А. Пригарин—ССРЭ-ниң Күшажыл болгаш социал айтырыглар талазы-биле күрүне комитединиң Бүгү-эвилелдиң күш-ажылды организастаарының талазы-биле эртем төвүнүң директору, С. А. Осминин — партияның Киров обкомунуң бирги секретары, Х. А. Ахмедов — Туркмен ССР-ниң Министрлер Чөвүлелиниң Даргазы, С. В. Колпаков — ССРЭ-ниң металлургия министри, А. В. Бузгалин — Москваның М. В. Ломоносов аттыг күрүне университединиң экономика факультединиң политэкономия кафедразының доцентизи, Э.-А. А. Силлари — Эстонияның Компартиязының ТК-зының бирги секретары, Ю. И. Мкртумян — Ереванның күрүне университединиң кафедра эргелекчизи, А. А. Поморов—партияның Томск обкомунуң бирги секретары, И. Хаеев — Таджик ССР-ниң Министрлер Чөвүлелиниң Даргазы.

Пленумга тургускан редакция комиссиязының өөрүнээзинден СЭКП ТК-ның секретары А. С. Дзасохов чүве чугаалаан.

Чугаалашкан айтырыг талазы-биле доктаалды, киирген саналдарны, чугаалажып көрүүшкүнү бүгү талалыг сайгарып көргенинии соонда, хүлээп алган. «СЭКП Төп Комитединиң комиссияларының дугайында» болгаш «СЭКП-ниң нормативно-методиктиг документилериниң дугайында» доктаалдарны Пленум база хүлээп алган.

Пленумнуң түнелиинде СЭКП ТК-ның Чингине секретары М. С. Горбачев чүве чугаалаан.

Пленум оон-биле бодунуң ажылын доозкан.

СЭКП ТК-НЫҢ ПЛЕНУМУНГА САНАЛДАР

Ажылдың баштайгы хүнүнде, октябрь 8-те Пленум партияның XXVIII съездиниинің соонда эрткен үеде СЭКП ТК-ның Секретариадының ажызының дугайында СЭКП ТК-ның Политбюро кежигүнү, секретары **А. С. Дзасоховтуң** информациязын дыңнаан.

Партияның XXVIII съездиниинің ажылы доозулганындан бээр чүс безин четпес хонуктар эрткен деп, ТК-ның секретары чугаалаан. Съезд соонгары үе ниитилелди чаартырының айтырыгларынга харыны дилээринің бачым үезин апарган. Ажыл-агый чорудулгазында нарын түүлдер, хереглел ыяогунда байдал, националдар аразының харылзааларында тургустунган берге түүлдер болгаш өске-даа хөй-хөй айтырыглар партияның ажыл-чорудулгазының күжениишкин негээр байдалдар-биле чергелештир организас-политиктиг ажылды күштелдирерин негеп турар, ол дуганың Михаил Сергеевич Горбачевтуң бо эртенги чугаазында киргеп партияга, Төп Комитеттиң кежигүнериниге кыпгырыынга база илереп турду.

Эвилелдешкен республикаларның компартияларының калбак төлээлегеши киргеп ТК-ның чаа Политбюрозу партия политиказында үр хуусаалыг үжүр-дүзалыг улуг хемчээлдиг угланыышкынарны ажылдап кылырынче киргеп. Политбюрога ылавылап ажылдап кылып турган ындыг айтырыгларга хамыктың мурнунда СЭКП-ниң чаа Программазының төлевилели-биле ажылды, бүгү чадаларның улус депутаттарының Советтериниге партия бөлүктериниң ажыл-чорудулгазының, ажылының хевирлерин, методтарын, рынок экономиказынче шилчилге үезинде политиктиг хандырылганы хамаарыштырып болур ийик.

Бо болгаш еске-даа стратегтиг айтырыгларны чугаалажып тура бистер съездиниң шийтпирлерин күүседири дээш демисел хамыктың мурнунда коллективтиг чорук-биле болгаш ооң-биле чергелештир партийни удуртукчуларның бедик албан-дужаалында кирип турар амгы үедеги кижи бүрүзүнүң, бүгү кижилериниң хуу харыысалгалы-биле хандыртынар дээрзин барымдаалап турар бис. Политбюронуң чоокта чаа болган хуралынга ол бодал чидир дискуссиины болдурган.

Ажыл-агыйжы-эргелеп башкарылга албан-хүлээлелерниң үезе Советтериниге дамчыдып тура, СЭКП совет улустуң эрес-ажыктарынга дүгжүп турар социал-экономиктиг дээштиг политиказы ажылдап кылырынга киржилгези дээш харыысалганы бодундан чайлатпайн турар. Партия организацияларының чугула соруглазы — Эвилелдиң чаа керээни түргузарынга үре-түңнелдиг кирииор. Ынчангаш бо ажылга ТК-ның, Политбюронуң болгаш Секретариатның чогумчалыг ролюн, ниитилин-биле партияга болган партия организацияларының интернационалдыг хүн бүрүүнүң ажыл-херектериниң ылангыя бистиң амыдыралывыска бүзүрел болгаш болуур партийни шинелелге терииделеп турарының бодатқалы чугула болуп турар.

Бо талазы-биле ажылга чаа арга-хевирлер дээштиктиринге байыр чедирер ышкыныр. Чижээ, партия, харын-даа Советтер удуртукчуларының деңнелдиг үнүрмалдар иртерер арга-хевирин түргүнүп, ол чорук партия кежигүнүнүң, хамаарыжыкшыларының бодаларынга бөлүн башкылаачы, бодаргай чорукта чайлаарынга чедирер.

Мындыг арга-хевирлер чуртуң Закавказье, Ортаакы Азия, Поволжье, Урал чоогу дээш ышкаш өске-даа улуг-улуг девискээрлеринге хамаарыштыр чогумчалыг болур ийик.

Партияның ажылдың организас-политиктиг хандырылгазын хүн бүрүде бодтандырар хүлээлелиг ТК-ның Секретариадының чаа составы XXVIII съездиниң чидир шүгүмчүлелдиг негелдерини барымдаалап турган, бодунуң ажыл-чорудулгазын экижидип алырын оралдажып турар. ТК-ның Секретариадының кичээнгейиниң төвүнде — амгы политиканың айтырыглары, түс черниң партия организацияларынга медээлер, Советтер-биле кады ажылдажылганың арга-аргаларын дилээри.

Секретариаттың ажылының чамдык түүлдеринге доктаалар чөпшээреп көрүнер. Он бир секретарь удуртукчу, тодаргайлаарга, ажылдың түс-түс угланыышкынларының дүүштүрүүчүлери болуп турар. Секретариат хуралын неделя санында эрттирип турар. Чүтаалакып турар айтырыгларның утказынче бүгү талалыг болгаш ылаптыг хаанылап киирери эргежок чугула дээрзин билип турар. Ынчалзада-даа ону үргүлүү чогумчалыг кылып турар дээри болдунмас дээрзин ажыы-биле чугаалаар херек. Ындыг аскиттер, чижээ, дүжүт ажаалдазын доозар болгаш солуннар бодунуң журналдар чагыдылгазының кампаниязын эрттирер. СЭКП ТК-ның кежигүнериниң хамаатыларны хүлээп алырын турумчулар, удуртукчу кадрларның биилии бедидерин калбартыр болгаш төөгү-революсчу, ылангыя ленинчи салгалды камгалаар дээш ышкаш айтырыгларга ол илерээн. Бистиң хөй националдыг иниителиивисте культураның кижизидикчи хүлээлегизин детиниринче болгаш ону «коммерцияжыдылгадан» камгалаарынче углаптаан ТК-ның Секретариадының инициативазын эки деп хүлээп алган.

Ол идеялар чогаадыкчы интеллигенциянын сураглыг төлээлекчилери-биле Михаил Сергеевич Горбачевтуң эң үре-түңнелдиг үжүражыышкынынга база илереэн.

Соолгу үеде чамдык эштерде хүннүң үнер парлалгага үнген бүгү-ле түүлдер дээш СЭКП ТК харыысалгалыг болуур деп бодал турумчуй берген. Бистиң ажылывыстың методтарының дугайында ыңдыг бодал дээрге эде тургустунуушкун мурнунуң бодалы-дыр дээрзин улуг харыысалга-биле чугаалаар үжүрлүг мен. Ол Парлалга дугайында Хоойлуга база дүүшкен турар ышкажыл. Ол дээрге, бистиң бо айтырыгны тоомчага албайн турарывыс ол бе? Чок. ТК-да ажылдап турарлар, бистер, еске кииннерниле бир домак, ижин-ишчи хайныр фактыларга база таварымны турар бис. ТК-ның секретарьлары болган партизи парлалганың удуртукчулары, ооң иштинде Пленумда киржип турар кииннер, бистиң доктаамал харылзаавыстың дугаинында эки бодаргеер. Ооң-биле чергелештир чарыгдаалыг чөрүүр дээрге кылып, бистиң бодаларывысты болган туруштарывысты чидиндиве камгалап ап шыдаавыдыстың маннар үжүрлүг бис.

Политиктиг хөй талалыг бо үеде дыка хөй парлалга черлерге үдаа-сарыылап шүгүмтелекчи ёзу-биле сайгарышпаан эртип шыдаавайн турар. Семаанга сүрег-чорук ханзын парлалганың ылангыя неформалдыг удуртулгелериниң нормалы апаргаан. Чамдык үе-дүрүлгелериниң парлаал түүлдериниг. Барыын чүгүлүт бис. Чагырып дужаар методтаи боттуг демократияже болгаш политиктиг бодалдарның хөй талалыг байдалдарынче шилчилгенин ТК үре-түңнелдиг кылдыр башкарып шыдаваан. Партийжи кадрларның хөй кезии, ооң иштинде чаа сонгуткаанар политиктиг ажылды сургаал аргазы-биле чорудары муң катап нарын дээрзин чаа билип каан. Партияның төп аппарадын кызырарын кескүү-биле чедип алзывыссада, агыы аайы-биле эштиринге болгаш үстүнден айтыышкын маналарынга чанчыккан бистиң эштервистин сагыш-сеткилинге кескү өскерилгелер болдуруп шыдаваанывысты база мынчар ужурлут бис. Партияның кадрлары ындыг хөөнүг болуур болза хоржок. Олар дыка хоралыг. Бүгү чаданыг партийжи удуртукчуларындан болгаш партия кежигүннеринден билдилиг болгаш принциалдыг чорук, инициатива болгаш харысалга негеттинип турар бо үеде угаан-бодалдың дотейленчек чоруу канчап-даа таарышпас.

Партияның чамдык ажылдакчыларының талазындан ажылдап шыдавас эвес, а партияны чаартырының нарын чорудулгаларын хүлээп алыксавас чоруу-биле моон соңгаар эптешпес ужурлуг бис.

Чамдык республикаларда, крайларда болгаш областтарда, хөй-хөй хоорайларда болгаш районнар төптеринге амгы үеде аңгы-аңгы чылдагаапнардан дыка хөй албан-дужаалдар, ооң иштинде соңгудалыг албан-дужаалдар зө чок артканы хомудаңчыг.

Ооң-биле чергелештир обкомнар, хооркомнар болгаш райкомнарже партия ажылынче коммунистерни хөнүнти эгелээшкин-биле азы дакпырлай дешпидери чугула деп түүнел чайгаар үнүп келир. Ол хемчег партия активин партийжи массаже көскүзү-биле чоокшулаштырып, партия ажылынче интеллигенциянын, ажылчын аңгының болгаш тараачынарның салым-чаяанныг төлээлекчилерин эвээш эвести деңшидерииге идиг берип болуур.

XXVIII съездиниң соонда Москвада ажылдап турар ТК-ның кежигүннери 65 республикаларга, крайларга болгаш областарга чөреанын: чуртту 30 девискээрииге бо үе дургузында СЭКП ТК-ның секретарьлары барганын дыңналып Партияда болгаш пииттиг-де тургустунган чиик эвес байдал дугайында тодаргай, ыяочы тайылбырны инек-дер бистен маңап турар деэрзин билип турар мен.

Бо талазы-биле бистер октябрь айда эрттирер дээш идеология айтырыгларының талазы-биле секретарьтарының, национал дар аралашың харылзаларынга талазы-биле партия ажыл-чорудулгазының навызет тургузалынга идеген турар бис.

Түнелиивде чугаадаар түүлүм. Чуртту даңгы-ыяа девискээрлеринде чаптынчалыг болдурар оруктарны ажыглаанывыстарга чалбарган. Бо талазы-биле Казахстанның дүрүмчүлгазы мен бодаарымга солуур болгу дег. Анда партия-совет удуртулга инитилел-политиктиг ооң күүсүн-биле чеңгээрелиилге дүгайында дугуржуп шыдаваан. Тур үениң ол чеңгээрелиилели коорду алган турулгаг инирее шилчилиг бир деп бодаар чем. ол биске дамгы түгү-де Бо тавариылгада Секретариаттың болгаш бистен бүгү эштервистиң ол чүгүлеп чоруптуг болгаш ооң-биле кады ажылдажылганывысты инирее үжүрлүг бис.

Чуртта болгаш партияда амгы байдалдың боттуг түүлдеринге. СЭКП-ниң XXVIII съездиниинің шийтпирлерин күүседир соруглаларга дүүшкен хөй угланыышкынарны барымдаалап көрүшаан, дараазында доктаамал комиссияларны тургузарын саналдаан. Партияга чүгүлә үжүр дүзалыг идеполитиктиг, пропаганда болгаш информация айтырыгларының бүгү комплексин сайгарып алыр үжүрлүг. Идеология комиссиязы, Ниитилел-политиктиг комиссияны бирле дүгаар тургузарын саналдаан. Чуртта ниитилел-политиктиг байдалды анализирлээр, саналдарны хөй-ниитиниң организациязадырыбле тарылдаага, Советтерде коммунистерниң ажылдаңга, күрүне тургузуунга болгаш өске-даа айтырыгларга хамаарыштыр дамыдан ыяочы-ры ооң хүлээлеэн болур. Рынок харылзаларынче шилчиирииниң байдалдарыла социал-экономиктиг семинар СЭКП-ниң Аграр политиказынга талазы-биле комиссия хөй түүлдерии амгы үеде иисиары негеттинип турар. СЭКП-ниң Национал политиказының төлевилелиле комиссия хөй айтырыгларны ам чугаалажып көрүп Эвилел керээ-биле шилчилиг болуур. ТК-ның Дежөгөй политиказының айтырыгларын талазы-биле чөптүүлерии түргүмарын саналдаан.

Ынчалзада чергелештирер ишти болгаш өг-бүле сайгарылдының айтырыгларын эргелештирер партияның чаартыпашкынының төрээн дугайында фактызы болуп турар. Ол соруглага-биле ТК-ның Херээжениер болгаш өг-бүле айтырыгларының талазы-биле комиссиязын түргузар. Экономиктиг чаа байдалдарже шилчиир үеде херээжениерге дузалаар хемчегларнын системазын ажылдап кылыры, а ол ышкаш херээжен чонның политиктиг идепкейлиин хөгжүдүрү херээжен коммунистерниң иштинден ажыл-чорудулганың яңгы-бүрү адырларынга удуртукчуларны шилип деңшидери комиссияның ажылының кол угланыышкынының бирээзи болур ужурлут.

Партия түргүзуунуң айтырыгларын сайгарар комиссияга хамаарыштыр хөй бодалдар бар турган. Ынчаарга партияның эге звенозунга ажылды үндезинни-биле эде түргүзарындан артык чугула соруглага бо адырда чок деп санаап, Партия эге организацияларының ажыл-чорудулгазын чаартыр талазы-биле доктаамал комиссияны түргүзарын саналдаан. Партияга чүгүлә үжүр дүзалыг идеполитиктиг, пропаганда болгаш информация айтырыгларының бүгү комплексин сайгарып алыр үжүрлүг. Идеология комиссиязы, Ниитилел-политиктиг комиссияны бирле дүгаар тургузарын саналдаан. Чуртта ниитилел-политиктиг байдалды анализирлээр, саналдарны хөй-ниитиниң организациязадырыбле тарылдаага, Советтерде коммунистерниң ажылдаңга, күрүне тургузуунга болгаш өске-даа айтырыгларга хамаарыштыр дамыдан ыяочы-ры ооң хүлээлеэн болур. Рынок харылзаларынче шилчиирииниң байдалдарыла социал-экономиктиг семинар СЭКП-ниң Аграр политиказының талазы-биле комиссия хөй түүлдерии амгы үеде иисиары негеттинип турар. СЭКП-ниң Национал политиказының төлевилелиле комиссия хөй айтырыгларны ам чугаалажып көрүп Эвилел керээ-биле шилчилиг болуур. ТК-ның Дежөгөй политиказының айтырыгларын талазы-биле чөптүүлерии түргүмарын саналдаан.

Комиссиялары канчаар тургузар дугайында каш сөс. ТК-ның Секретариады ол ажылды эге төлевилел чүрүмүн ёзугаар кылган. Партия комитеттериниң дузазы-биле, а чамдык таварылгаларда ТК-ның кежигүннериниг бээр дорт харылзаа ёзугаар оларга саналдарны дамчыдып берген болгаш оларның саналдарын дыннап көрген. Ооң түнелиинде Пленумга киргеп комиссиялардың ол составы шилип алдынган.

Комиссиялар боттарының кежигүннериниң санының талазы-биле ангы-ангы болуп турар. Чижээ. Социал-экономиктиг комиссияга ТК-ның 54 кежигүннерин, Аграр политика талазы биле — 47, Ажылчыларга хамаарыштыр политика талазы-биле — 35, Шериг политиказының талазы-биле — 24 кижини киргеп.

Комиссиялардың составы чүгле эки турага үнде шилеп тургузар болгаш ол составты ТК-ның бүрүн эрте-хүүлелгелериниң бүгү торгозавында чаартырынмайн-ам чоонга арттырып болбас. СЭКП ТК-ның кежигүннериниң күүсүнүн барымдаалаан, составка өскерилгелерни киирер аргалыг комиссиялардың боттарынга бээр.

Ам төлевилелдер дугайында. Чөвүлелчилерни ам-ны Пленумга бадылаас эки сонгалдаан. Чөвүлелчилерни комиссиялар боттарыы шилеп, Пленумга бадылаадырыбле киирип келир.

(Уланчызы 2 ги арында).

СЭКП ТК-ның комиссияларының дугайында СЭКП Төп Комитединиң Пленумунуң 1990 чылдың октябрь 9-тагы доктаалы

1. СЭКП Уставының 29 параграфынга дүүштүр СЭКП-ниң ажыл-чорудулгазының кол-кол угланыышкынарының аайы-биле дараазында доктаамал комиссияларны тургузар: Идеология. Ниитилел-политиктиг. Социал-экономиктиг; СЭКП-ниң аграр политиказының талазы-биле. Херээжениер болгаш өг-бүле айтырыгларының талазы-биле. СЭКП-ниң национал политиказының талазы-биле. Делегей политиказының айтырыгларының талазы-биле; Партия эге организацияларының ажыл-чорудулгазын чаартырының талазы-биле.

СЭКП-ниң XXVIII съездиниң хүлээп алганы резолюцияларынга дүүштүр СЭКП ТК-ның комиссияларын тургузар: Эртем, өөредилге культура талазы-биле СЭКП-ниң аныяктар политиказының айтырыгларының талазы-биле; Шериг политиказының талазы-биле.

2. Комиссияларның хуу составын болгаш оларның удуртукчуларын бадылаар. СЭКП ТК-ның кежигүннериниң күүсүнүн ёзугаар оларның бир комиссиязын дан өске комиссиялар удуртукчуларын бот-тускайлаан шийтпирлээр эргеги комиссияларга бээр. Ындыг таварылгаларда СЭКП ТК-ның кежигүнүү чугле чаңгыс комиссияга кирип болуур деп чүвени удуртулга болдурар.

3. СЭКП ТК-ның комиссияларыныи кирип келгенин ёзугаар чөвүлемчилерни СЭКП ТК-ның Пленумунга бадылаарын чурумчудар.

4. СЭКП ТК-ның комиссияларының ажыл-чорудулгазының сизагай талаларын барымдаалап тургаш, СЭКП ТК-ның комиссияларының дугайында дүрүмнү тургузарын эргежок чугула деп санаар.

5. СЭКП ТК-ның комиссияларына 1991 чылдың ажыл планын тургузарын болгаш бадылаарын дагыыр. СЭКП ТК-ның Секретариады ол планнарны ниитилелиирер болгаш оларны СЭКП ТК-ның болгаш ТКК-ның кежигүннеринге, эвилелдешкен республикаларның компартияларының ТК-ларынга, автономнуг республика-рның республика, крайлар, областарның партия комитеттеринге чорудуп бээр.

СЭКП-ниң норматив-методиктиг документилериниң дугайында СЭКП Төп Комитединиң Пленумунуң 1990 чылдың октябрь 9-тагы доктаалы

СЭКП-ниң норматив-методиктиг документилериниң төлевилелдерин партия организацияларына, коммунистер ортузунга калбаа-биле чугаалажып көөрүн организастаарын СЭКП ТК-ның Секретариадынга дагыыр.

Төлевилелдерии партия парлалгазынга парлап үндүрер.

Октябрь 11—ССРЭ-ниң составынга Тываның кирген хүнү

ЧОННУҢ ЭРГЕ-АЖЫЫНГА ДҮҮШТҮР

Тыва АССР-ниң Министрлер Чөвүлелиниң Даргазы Ш. Д. Ооржак-биле беседа

Корр. Белен эвес байдалдарда республика шилилге мурнунда келген. Бот-догуиназыкшыл айтырыг, эвилел болгаш федерацияе-биле харылзааларны кандыг үндезинге тургузары дээш ышкаш харысалгалыг, нарын айтырыглар тургустунуп келген. Тыва Совет Социалистиг Республиканың күрүне суверенителиниң дугайында декларация төлевилели парлаттынган. Республиканың амыдыралынга база бир дең-деглекеенчиг болуушкун —РСФСР-ниң Чазаанын Тывага хамаарыштыр доктаалы болур. Бо улуг документилериниң талазы-биле республиканың Министрлер Чөвүлелиниң мурнунда кандыг соруглалар турун турарыл, номчукчуларга таныштырып көрүүлерем, Шериг-оол Данижикович.

Ш. Д. Ооржак: Бүгү чуртта дег, республикада политиктиг болгаш экономиктиг байдал нарын хевирлерлер аралаанда харылзааларны чугумуздары негеттинип турар. Командылап дужаар адаларлардан чайлаашаар, экономиктиг ергааларны быжыктырып. Советтерниң чөлеглеринге калбаа-бер, олардың сайгаа-көрү, материал байдалын быжыглаар арганы чугулеп алынар ужурлуг.

Экономиктиг реформа хөөжүлээн дамчыдыышкынын аңгыда-ла ылаңгыя ажылдаан ышкыныр чайлаашаар тер ойлуур турар. Аремдалы бот-орулгага чаңгыланы шинчээнгир, социал гамгалал механизмин бодап

(Уланчызы 3-кү арында).

СЭКП ТК-НЫҢ ПЛЕНУМУНГА САНАЛДАР

(Эгеди 1-ги арыда).

Оон-оиле холоашкан база бир айтырыг бар. Комиссияларын ажылына Теп Контроль Комиссиязының ханы сонуургалдыының дугайында эш Бэрис Карлович Путовдыиатқан. ТКК-ның кежигуиери оларың иүзээни елу-[illegible] **туруп болур** дугайында амгы Пленумга дутуржуп ап болур деп саиаш турар бис.

ТК-ның комиссияларының дугаиында дурумиуг болуру чугула. Комиссия бүрүү бодуиуң телевилелии киирери түүлдүг, ыиаааргаа ук телевилелдериің ажизии шиляп алгаш чедир сайзырадып болур.

Комиссияларың ажылыта керектиг чүүлдерии хаидырарын СЭКП ТК-ның киидистериигe дагзыр. ТК-ның Политбюрозуиуң болгаи Секретариадының даалгазында хүүгдерии, партия оргаиизациялыиың ажылыи аппаратына партия Уставының 14 кырлывында дазааи со

ЧОННУҢ ЭРГЕ-АЖЫЫНГА ДҮҮШТҮР

Күжүүүс-найыралда

1944 чылдың октябрь 11-де ССРЭ-ниң Дээди Соведиииң Президиуму Тыва Арат Республиканы ССРЭ-ниң составывига киирип алыр дугайында Чарлыкты үндүргеи. Оон бээр ам дөртен алды чылдар эрткен. Хөгжүдениин базымнарын айытпышаан, төөгүнү бөгүнгү көрүш-биле эде көрүп, хандыр өөренип, келир үеде сорулгаларны тодарадыр.салым чолду шиитпирдээр нарын айтырыглар бистиң мурнуувуста туруп турар.

Бөгүнгү номерде ол хүнге тураскаадыкан материалдарны парлаан.

1920 чылдың төгүүнүнде Уранхай крайның Өөк суурга Василий Григорьевич Ян Мария Алексеевна Янсевей-ниилер саашылап ажолдуг. Орус-аиной болгаш делегацииның бөрөл дайынчыларының кирмишкиннери Петербург гимназиязының башлыңы чорааш Тургунга Батиннарга Санкт-Петербурттуң Телеграф Агентствозунуң корреспондентизи турган. Ортаазы Аглаяны, Чаңгыс Чаңы түүт, Пересыпь, Тоо Россиязы, Англияның эрткен наанын-биле бичии суурга келгеш, культура - чүгжүлчүлүкүнүң дамыжыт идеологиялыг чорудун турган. РОСТ-туң Уранхайга башкылыг бижикчизи, инфорнатор, чырыдыкшылының ажыл-дагчызы болуп турган.

Ол Өөк суурга 1920 чылдың түңнүүнден 1921 чылдың күүтүүге чедир чүрттээн. В. Ленин Тывага чөрүдүн турган культура-чырыдыкшыл ажылы коичут гуманныг, үнелеп четпес чүүл болур, оңу бистиң республикада ам-даа чедир үнелеп көрбээн деп болур. Өөк суурнуң уругларының уран чүүл кижизидилгезинге, чон ортузунга сурталл чорударынга бүүү күүнүн салып ажылдаан. Белен эвес байдалдарда ол орус-тыва елоларь түргузарының шинчилел ажылдарын. «Кара-Нор холдуң чажыды» деп чечен чугааны түргузарыпче углаган чогаадыкчы дилээшкиннерин, «Чодураа-Хаанны», «Батый», «Сюлүү-Дагайга» деп номнарның маадырларының өөрүшкүннерин тоодан-даа көөрү дээш есе-даа ажылдарын ол борга эдедээн. Бо бүүнү хандыр сангарын, шинчилеэрни чүгүлээ апаргаи.

Тыва черге бөттарының келир үеделгі маадырларының өнүр-кевирлерин ам сураглыг чогаадыкчы тыныаны база сингээй. Ол ыяларын дээрге ССРЭ-ниң күрүне шаңналдарының лауреаттары Василий Ян биле Владимир Чивилихин, Белгилээлыы тыва-лар арасында чүрттээн турганы-биле бай-лаң материалдарны чыып алган. Оңа оолу М. В. Янтемирниң почтында бөстүнгө сестери бар. «Тывалар-биле чугаалажыр кужедиг турган, бир катап тывалар-биле бөлүүнүп ажыдыг ургулдыг Сарыг-оол деп кижиниң кидис сөөге чүрттап, ширтек кырынга удуп, чаңгыс пасттан чемнеп турган бис»...

Чөөн чүк улустарының ажыл, амыдыралын, чаңчылдарын бидир болгаш, В. Ян «өске улустарга удур хүндүткел болгаш өөрэзек сеткилдиг турган» деп. «Узбекистанның орус чогаалчыларының чогаадыкчы дилээшкиннерин, Шолохов, Олег Сагаи-оол, Леонид Чаламов, Баяскар Хөлчимеч. Олар литератураның теоретиктери башкылары турган. Бодуңуң үезинде кижилерни ол үениң нарын байдалдарын чүрттап өрнеп, ынчалза-даа келир үеге, чонуң идүүшүүнге бүзүреэни салдаанар. Оларның ишти-нээ Сергей Баянович Ян-Бөрге шылгалданы үргеп. Хөлчалгазын назылаңдаа болза, поэзияга өөрүлбээн, харын-даа үнелеп четпес сүүлгаларны кыскан Олег Карламович белеп-ээс сорулганы артыкы. Ол үениң үлүүн көртүк дээр. Ол шын эвес. Чогаалчылар амыдыралдан чыдып калбайн турган. Ынчангы чогаалчылар аныяктарга азакон бүзүреэр, деткиир турган. Чээрби ийи харлыг турумда О. Сагаи-оол меңээ «Улуг-Хемниң» орус чогаалчыларын редакторлаарын бүзүреэн.

Бо чүрттан келгеш, тыва литератураның хөй национадлыг совет литература-биле кады амыдаралыг-даган, чаңгыс аай хорун магадалбиле көрүп келдим. Хөгжүм жанры Солур хорга база ыяан болганымдан ийикпе, Степан Сарыг-оолдуң чаңгыс аай хор дээ бодалынга дыка таарышпаи мен. Хор түргузары белен эвес. Шүүтү үнүнерии таарыштырары негеттинер. Кижи бүрүзүнүң түскай үнү орта онза дыңналып турар болза, ынчан ыр аянныг болур. Литературага база ындыг.

Бис борга чүрттаан эгелей сергенивисте, Степан Щипачев биле Семен Гудзенконуң аттары тыва литературага сиңдингир турган. Номчукчулар болгаш чогаалчылар Александр Пальмбахты газжок хүндүлеэр турган. Амгы хамык чүүлдерии аде көрүп турар үеде бо аттар Тывага болгаш тываларга хүндүткелдиг болуп артар дээринге бүзүреэр мен.

Тыва дугайында орус дыл кырынга чугаалаан, парлаан сос бүрүзүн аиаа-ла деткип турбаан. «Новый мирге» парлаан С. Георгиевскиниң «Моңгүн сос» деп романынга тыва интеллигенциянып төлээлери — чогаалчылар, журналистер, актерлар, юристер удурланган. Москвада хөй ат салган удурланыышкынга мен база киришкен мен. Кыдыра бодаалдыг студент Липчинскаяны дег, кичаи бир эвес парлалга дугайында хоойлу турган болза, оңу база судка баарии негээр турган ийик. Парлалгага мегенүүл деп чүвени кайыдаа шагда чон хүлээп көрбес турган. Чечен чогаалгазы-ла болза.

Кижиниң органиамы дег, литератураның организми хаи бүрүзүнге таарышпас, бодуңуу дег үүлээп албас. Степан Щипачевту, Семен Гудзенконуң, Василий Ян-Бөргө, Олег Сагаи-оол, Леонид Чаламов, Баяскар Хөлчимеч, Олар литератураның теоретиктери башкылары турган. Бодуңуң үезинде кижилерни ол үениң нарын байдалдарын чүрттаи өрнеп, ынчалза-даа келир үеге, чонуң идүүшүүнге бүзүреэни салдаанар. Олардың ишти-нээ Сергей Баянович Ян-Бөрге шылгалданы үргеп. Хөлчалгазын назылаңдаа болза, поэзияга өөрүлбээн, харын-даа үнелеп четпес сүүлгаларны кыскан Олег Карламович белеп-ээс сорулганы артыкы. Ол үениң үлүүн көртүк дээр. Ол шын эвес. Чогаалчылар амыдыралдан чыдып калбайн турган. Ынчангы чогаалчылар аныяктарга азакон бүзүреэр, деткиир турган. Чээрби ийи харлыг турумда О. Сагаи-оол меңээ «Улуг-Хемниң» орус чогаалчыларын редакторлаарын бүзүреэн.

Бо чүрттан келгеш, тыва литератураның хөй национадлыг совет литература-биле кады амыдаралыг-даган, чаңгыс аай хорун магадалбиле көрүп келдим. Хөгжүм жанры Солур хорга база ыяан болганымдан ийикпе, Степан Сарыг-оолдуң чаңгыс аай хор дээ бодалынга дыка таарышпаи мен. Хор түргузары белен эвес. Шүүтү үнүнерии таарыштырары негеттинер. Кижи бүрүзүнүң түскай үнү орта онза дыңналып турар болза, ынчан ыр аянныг болур. Литературага база ындыг.

Бис борга чүрттаан эгелей сергенивисте, Степан Щипачев биле Семен Гудзенконуң аттары тыва литературага сиңдингир турган. Номчукчулар болгаш чогаалчылар Александр Пальмбахты газжок хүндүлеэр турган. Амгы хамык чүүлдерии аде көрүп турар үеде бо аттар Тывага болгаш тываларга хүндүткелдиг болуп артар дээринге бүзүреэр мен.

Тыва дугайында орус дыл кырынга чугаалаан, парлаан сос бүрүзүн аиаа-ла деткип турбаан. «Новый мирге» парлаан С. Георгиевскиниң «Моңгүн сос» деп романынга тыва интеллигенциянып төлээлери — чогаалчылар, журналистер, актерлар, юристер удурланган. Москвада хөй ат салган удурланыышкынга мен база киришкен мен. Кыдыра бодаалдыг студент Липчинскаяны дег, кичаи бир эвес парлалга дугайында хоойлу турган болза, оңу база судка баарии негээр турган ийик. Парлалгага мегенүүл деп чүвени кайыдаа шагда чон хүлээп көрбес турган. Чечен чогаалгазы-ла болза.

Кижиниң органиамы дег, литератураның организми хаи бүрүзүнге таарышпас, бодуңуу дег үүлээп албас. Степан Щипачевту, Семен Гудзенконуң, Василий Ян-Бөргө, Олег Сагаи-оол, Леонид Чаламов, Баяскар Хөлчимеч. Олар литератураның теоретиктери башкылары турган. Бодуңуң үезинде кижилерни ол үениң нарын байдалдарын чүрттаи өрнеп, ынчалза-даа келир үеге, чонуң идүүшүүнге бүзүреэни салдаанар. Олардың ишти-нээ Сергей Баянович Ян-Бөрге шылгалданы үргеп. Хөлчалгазын назылаңдаа болза, поэзияга өөрүлбээн, харын-даа үнелеп четпес сүүлгаларны кыскан Олег Карламович белеп-ээс сорулганы артыкы. Ол үениң үлүүн көртүк дээр. Ол шын эвес. Чогаалчылар амыдыралдан чыдып калбайн турган. Ынчангы чогаалчылар аныяктарга азакон бүзүреэр, деткиир турган. Чээрби ийи харлыг турумда О. Сагаи-оол меңээ «Улуг-Хемниң» орус чогаалчыларын редакторлаарын бүзүреэн.

Бо чүрттан келгеш, тыва литератураның хөй национадлыг совет литература-биле кады амыдаралыг-даган, чаңгыс аай хорун магадалбиле көрүп келдим. Хөгжүм жанры Солур хорга база ыяан болганымдан ийикпе, Степан Сарыг-оолдуң чаңгыс аай хор дээ бодалынга дыка таарышпаи мен. Хор түргузары белен эвес. Шүүтү үнүнерии таарыштырары негеттинер. Кижи бүрүзүнүң түскай үнү орта онза дыңналып турар болза, ынчан ыр аянныг болур. Литературага база ындыг.

Бис борга чүрттаан эгелей сергенивисте, Степан Щипачев биле Семен Гудзенконуң аттары тыва литературага сиңдингир турган. Номчукчулар болгаш чогаалчылар Александр Пальмбахты газжок хүндүлеэр турган. Амгы хамык чүүлдерии аде көрүп турар үеде бо аттар Тывага болгаш тываларга хүндүткелдиг болуп артар дээринге бүзүреэр мен.

Тыва дугайында орус дыл кырынга чугаалаан, парлаан сос бүрүзүн аиаа-ла деткип турбаан. «Новый мирге» парлаан С. Георгиевскиниң «Моңгүн сос» деп романынга тыва интеллигенциянып төлээлери — чогаалчылар, журналистер, актерлар, юристер удурланган. Москвада хөй ат салган удурланыышкынга мен база киришкен мен. Кыдыра бодаалдыг студент Липчинскаяны дег, кичаи бир эвес парлалга дугайында хоойлу турган болза, оңу база судка баарии негээр турган ийик. Парлалгага мегенүүл деп чүвени кайыдаа шагда чон хүлээп көрбес турган. Чечен чогаалгазы-ла болза.

Кижиниң органиамы дег, литератураның организми хаи бүрүзүнге таарышпас, бодуңуу дег үүлээп албас. Степан Щипачевту, Семен Гудзенконуң, Василий Ян-Бөргө, Олег Сагаи-оол, Леонид Чаламов, Баяскар Хөлчимеч. Олар литератураның теоретиктери башкылары турган. Бодуңуң үезинде кижилерни ол үениң нарын байдалдарын чүрттаи өрнеп, ынчалза-даа келир үеге, чонуң идүүшүүнге бүзүреэни салдаанар. Олардың ишти-нээ Сергей Баянович Ян-Бөрге шылгалданы үргеп. Хөлчалгазын назылаңдаа болза, поэзияга өөрүлбээн, харын-даа үнелеп четпес сүүлгаларны кыскан Олег Карламович белеп-ээс сорулганы артыкы. Ол үениң үлүүн көртүк дээр. Ол шын эвес. Чогаалчылар амыдыралдан чыдып калбайн турган. Ынчангы чогаалчылар аныяктарга азакон бүзүреэр, деткиир турган. Чээрби ийи харлыг турумда О. Сагаи-оол меңээ «Улуг-Хемниң» орус чогаалчыларын редакторлаарын бүзүреэн.

ВАСИЛИЙ ЯН БОЛГАШ ТЫВА

Бо чүрттан келгеш, тыва литератураның хөй национадлыг совет литература-биле кады амыдаралыг-даган, чаңгыс аай хорун магадалбиле көрүп келдим. Хөгжүм жанры Солур хорга база ыяан болганымдан ийикпе, Степан Сарыг-оолдуң чаңгыс аай хор дээ бодалынга дыка таарышпаи мен. Хор түргузары белен эвес. Шүүтү үнүнерии таарыштырары негеттинер. Кижи бүрүзүнүң түскай үнү орта онза дыңналып турар болза, ынчан ыр аянныг болур. Литературага база ындыг.

Бис борга чүрттаан эгелей сергенивисте, Степан Щипачев биле Семен Гудзенконуң аттары тыва литературага сиңдингир турган. Номчукчулар болгаш чогаалчылар Александр Пальмбахты газжок хүндүлеэр турган. Амгы хамык чүүлдерии аде көрүп турар үеде бо аттар Тывага болгаш тываларга хүндүткелдиг болуп артар дээринге бүзүреэр мен.

Тыва дугайында орус дыл кырынга чугаалаан, парлаан сос бүрүзүн аиаа-ла деткип турбаан. «Новый мирге» парлаан С. Георгиевскиниң «Моңгүн сос» деп романынга тыва интеллигенциянып төлээлери — чогаалчылар, журналистер, актерлар, юристер удурланган. Москвада хөй ат салган удурланыышкынга мен база киришкен мен. Кыдыра бодаалдыг студент Липчинскаяны дег, кичаи бир эвес парлалга дугайында хоойлу турган болза, оңу база судка баарии негээр турган ийик. Парлалгага мегенүүл деп чүвени кайыдаа шагда чон хүлээп көрбес турган. Чечен чогаалгазы-ла болза.

Кижиниң органиамы дег, литератураның организми хаи бүрүзүнге таарышпас, бодуңуу дег үүлээп албас. Степан Щипачевту, Семен Гудзенконуң, Василий Ян-Бөргө, Олег Сагаи-оол, Леонид Чаламов, Баяскар Хөлчимеч. Олар литератураның теоретиктери башкылары турган. Бодуңуң үезинде кижилерни ол үениң нарын байдалдарын чүрттаи өрнеп, ынчалза-даа келир үеге, чонуң идүүшүүнге бүзүреэни салдаанар. Олардың ишти-нээ Сергей Баянович Ян-Бөрге шылгалданы үргеп. Хөлчалгазын назылаңдаа болза, поэзияга өөрүлбээн, харын-даа үнелеп четпес сүүлгаларны кыскан Олег Карламович белеп-ээс сорулганы артыкы. Ол үениң үлүүн көртүк дээр. Ол шын эвес. Чогаалчылар амыдыралдан чыдып калбайн турган. Ынчангы чогаалчылар аныяктарга азакон бүзүреэр, деткиир турган. Чээрби ийи харлыг турумда О. Сагаи-оол меңээ «Улуг-Хемниң» орус чогаалчыларын редакторлаарын бүзүреэн.

Бо чүрттан келгеш, тыва литератураның хөй национадлыг совет литература-биле кады амыдаралыг-даган, чаңгыс аай хорун магадалбиле көрүп келдим. Хөгжүм жанры Солур хорга база ыяан болганымдан ийикпе, Степан Сарыг-оолдуң чаңгыс аай хор дээ бодалынга дыка таарышпаи мен. Хор түргузары белен эвес. Шүүтү үнүнерии таарыштырары негеттинер. Кижи бүрүзүнүң түскай үнү орта онза дыңналып турар болза, ынчан ыр аянныг болур. Литературага база ындыг.

Бис борга чүрттаан эгелей сергенивисте, Степан Щипачев биле Семен Гудзенконуң аттары тыва литературага сиңдингир турган. Номчукчулар болгаш чогаалчылар Александр Пальмбахты газжок хүндүлеэр турган. Амгы хамык чүүлдерии аде көрүп турар үеде бо аттар Тывага болгаш тываларга хүндүткелдиг болуп артар дээринге бүзүреэр мен.

Тыва дугайында орус дыл кырынга чугаалаан, парлаан сос бүрүзүн аиаа-ла деткип турбаан. «Новый мирге» парлаан С. Георгиевскиниң «Моңгүн сос» деп романынга тыва интеллигенциянып төлээлери — чогаалчылар, журналистер, актерлар, юристер удурланган. Москвада хөй ат салган удурланыышкынга мен база киришкен мен. Кыдыра бодаалдыг студент Липчинскаяны дег, кичаи бир эвес парлалга дугайында хоойлу турган болза, оңу база судка баарии негээр турган ийик. Парлалгага мегенүүл деп чүвени кайыдаа шагда чон хүлээп көрбес турган. Чечен чогаалгазы-ла болза.

Кижиниң органиамы дег, литератураның организми хаи бүрүзүнге таарышпас, бодуңуу дег үүлээп албас. Степан Щипачевту, Семен Гудзенконуң, Василий Ян-Бөргө, Олег Сагаи-оол, Леонид Чаламов, Баяскар Хөлчимеч. Олар литератураның теоретиктери башкылары турган. Бодуңуң үезинде кижилерни ол үениң нарын байдалдарын чүрттаи өрнеп, ынчалза-даа келир үеге, чонуң идүүшүүнге бүзүреэни салдаанар. Олардың ишти-нээ Сергей Баянович Ян-Бөрге шылгалданы үргеп. Хөлчалгазын назылаңдаа болза, поэзияга өөрүлбээн, харын-даа үнелеп четпес сүүлгаларны кыскан Олег Карламович белеп-ээс сорулганы артыкы. Ол үениң үлүүн көртүк дээр. Ол шын эвес. Чогаалчылар амыдыралдан чыдып калбайн турган. Ынчангы чогаалчылар аныяктарга азакон бүзүреэр, деткиир турган. Чээрби ийи харлыг турумда О. Сагаи-оол меңээ «Улуг-Хемниң» орус чогаалчыларын редакторлаарын бүзүреэн.

Бо чүрттан келгеш, тыва литератураның хөй национадлыг совет литература-биле кады амыдаралыг-даган, чаңгыс аай хорун магадалбиле көрүп келдим. Хөгжүм жанры Солур хорга база ыяан болганымдан ийикпе, Степан Сарыг-оолдуң чаңгыс аай хор дээ бодалынга дыка таарышпаи мен. Хор түргузары белен эвес. Шүүтү үнүнерии таарыштырары негеттинер. Кижи бүрүзүнүң түскай үнү орта онза дыңналып турар болза, ынчан ыр аянныг болур. Литературага база ындыг.

Бис борга чүрттаан эгелей сергенивисте, Степан Щипачев биле Семен Гудзенконуң аттары тыва литературага сиңдингир турган. Номчукчулар болгаш чогаалчылар Александр Пальмбахты газжок хүндүлеэр турган. Амгы хамык чүүлдерии аде көрүп турар үеде бо аттар Тывага болгаш тываларга хүндүткелдиг болуп артар дээринге бүзүреэр мен.

Тыва дугайында орус дыл кырынга чугаалаан, парлаан сос бүрүзүн аиаа-ла деткип турбаан. «Новый мирге» парлаан С. Георгиевскиниң «Моңгүн сос» деп романынга тыва интеллигенциянып төлээлери — чогаалчылар, журналистер, актерлар, юристер удурланган. Москвада хөй ат салган удурланыышкынга мен база киришкен мен. Кыдыра бодаалдыг студент Липчинскаяны дег, кичаи бир эвес парлалга дугайында хоойлу турган болза, оңу база судка баарии негээр турган ийик. Парлалгага мегенүүл деп чүвени кайыдаа шагда чон хүлээп көрбес турган. Чечен чогаалгазы-ла болза.

Кижиниң органиамы дег, литератураның организми хаи бүрүзүнге таарышпас, бодуңуу дег үүлээп албас. Степан Щипачевту, Семен Гудзенконуң, Василий Ян-Бөргө, Олег Сагаи-оол, Леонид Чаламов, Баяскар Хөлчимеч. Олар литератураның теоретиктери башкылары турган. Бодуңуң үезинде кижилерни ол үениң нарын байдалдарын чүрттаи өрнеп, ынчалза-даа келир үеге, чонуң идүүшүүнге бүзүреэни салдаанар. Олардың ишти-нээ Сергей Баянович Ян-Бөрге шылгалданы үргеп. Хөлчалгазын назылаңдаа болза, поэзияга өөрүлбээн, харын-даа үнелеп четпес сүүлгаларны кыскан Олег Карламович белеп-ээс сорулганы артыкы. Ол үениң үлүүн көртүк дээр. Ол шын эвес. Чогаалчылар амыдыралдан чыдып калбайн турган. Ынчангы чогаалчылар аныяктарга азакон бүзүреэр, деткиир турган. Чээрби ийи харлыг турумда О. Сагаи-оол меңээ «Улуг-Хемниң» орус чогаалчыларын редакторлаарын бүзүреэн.

ЧОГААДЫКЧЫ, НАЙЫРАЛЧЫ ХАРЫЛЗААЛАР

Тываның улустун шулукчүзү Степан Сарыг-оол сөөлгү шулүктеринде «күштуг, чаңгыс аай хорда мээң амыдыралымны ырлары дыңналып турар» деп бижээн. «Саны-Моге», «Алдын-кыс», «Совет Эвилелиниң аймаатызы мен» деп сураглыг шулүктерге бодаарга, бо шулүк цептеревээн, ынчалза-даа шулукчүнүң бөдүүн-даа бол, чоргаар дыңналыр бо сөөрүглары, сетиилге дээп турар.

Бөгүнгү плюралнамзе чүүлүл үезинде кижи бүрүзү, оске улустан ылгалдыг-даа болза, бодуңуң бодалын сеглексээр үеде чүге чаңгыс аай хор чүвел деп айтырары чугаажок. Поэзияга, литературага черле чаңгыс аайланчак чорук керек бе? Мындыг бодаалдар эргижирей берээн бе? Айтырыглар-ла хөй.

1944 чылдың орай күүнде Москвага, дайынның имдемдектери ам-даа читпээн турар үеде, беш класс өөренижи турган мен тыва литература-биле танышкан мен. Бичии дарыгзып турган бажыңдан үнмеин, радиога хөгжүмүүг дамчыдылгалар дыңнап орган мен. С. Толаның «Тое» чадырда» деп тоожузун шинчан дыңнаан мен. С. М. Кировтуң чаш чылдарының дугаиында, армян чогаалчы Сх. Зорьяның, украин Т. Шевченконуң чогаалдары чергелиг номнарны номчаандаа Солзумза, Пушкин, Лермонтов, Сервантес, Диккенс ышкаш классиктер-биле таныш-даа болзумза, ол номчуваан-даа, чүгле дыңнаным тоожу мөңээ бир онзагай болган.

Москва университедин доозун турган. Семен Гудзенконуң очулдурганы Ю. Кюнзегештиң шүлүктерин номчаан мен. Чогаалчыларның бижип турары найгамчык черже ажылдап чоруур күзел мөңээ ынчан төрүттүнген. Тывага мен 35 чыл ажылдап, чүрттап тур мен. Тыва литератураның хөгжүдедин караам-биле көрүп, бодуң очулдурун кедим. Чогаалчылар эп-найыралдыг харылзааларны тудуп келдивис.

Аңгы-аңгы жанрлар, угланыышкыннар тыптып турар. Хөй талалыг романнар кеступ келген. Канчалза-даа литература чаңгыс аай угланыышкынныг артпан. Улустуң ырлардан, тоолчургу чугаалардан, тоолдардан эгелээш, ам сонеттерни, сметни одуругларын шингедип ап турар апарган. Рубайяту, хокку, танке ышкаш чөөн чүк чогаалының нарын хевирлерни шингедип ап турар. Шин чогаалыкта тыва дилээшкиннер бар. Ожуумдаа темпилиг болза, критика бурунгаарлап орар.

Кайгамчыктыг чогаалчылар ам бистиң аравыста чок. Степан Сарыг-оол, Сергей Арыгга. Сарыг-Сепке уламчылап түрген.

Башгайы шиилерииин тиилелгезинге чалгымалтам чогаалчы орус тараачыл театрының дүржүлгазын өөрөнип турган, тус чорнин амыдыралын көргүскен «Свала из моторного» деп шиини түргүскам. Ролдарны партизаннап турган аныяк тараачыннар ойнап турган. Минусинскиниин политчырыдыышкыны оиу шупту суурларга көргүзери сүмелел түрганын оон ногду сактып бижээн. Тывага баштайгы агитас уран чүүл коллективтериниң дүгайында шинчилээн ажылдар, документилер төөш чорнун хүндүлүг хамаарыжылгазының кадыг ажылдажылгазының дириг херечензи болган мен.

ПАРЛАЛГАНЫҢ АРЫННАРЫНДАН...

«Шын» солун, 1944 чылдың ноябрь 2.

Тыва Арат Республиканың Совет Социалистиг Республикаларның Эвилелиниң составывига киреринии дугайында Тыва Арат Республиканың ажылчы чоннарының Бичe Хуралының 7 дугаар Онза сессиязының декларациязын болгаш ССРЭ-ниң Дээди Совединиң Президиумунуң Чарлыын парлаан.

ТАР Бичe Хуралының 7 дугаар Онза сессиязының дугайында дыңнадыг.

1944 чылдың август 16-17 хүннеринде бооп арткан ТАР Бичe Хуралының 7 дугаар Онза Сессиязының бир дугаар айтырыкыта Тыва Арат Республиканың Совет Социалистиг Республикаларның Эвилелиниң составывига киреринии дугайында айтырыг чугаалашкан. Сессиядан составка киреринии дугайында декларация үндүрген. Ол декларацияны ССРЭ-ниң Дээди Совединиң Президиумуига чедирер. Тываның ажылчы чонунуң бүрүн эргелиг төлөэлерин томуйлап чорударын ТАР Бичe Хурал Президиумунга дааскан. ТАР Бичe Хуралының 7 дугаар Онза Сессиязының даасканын сүүгаар 1944 чылдың август 31-де ТАРН ТК-ның секретары эш С. Тока (төлөэнин даргазы), ТАР Сайыттар Чөвүлелиниң даргазы болгаш дашпыкы херек ямазының сайыды эш С. Т. Чымба, ЧХК-ның мурнакчы малчыны Баян-Тала сумузунуң ажылчы чонунуң Бичe Хурал Президиумунуң даргазы эш Лопсанчап составтыг. Тываның ажылчы чонунуң бүрүн эргелиг төлөэлерин томуйлап чорутпээн.

Солуннуң 3-кү арнында Тыва Арат Республиканың ажылчы чонунуң Бичe Хуралының эөлчег чок 8 дугаар сессиязының Тываның арат чонунга кыйгырыкын парлаан.

«Шын», 1949 чылдың октябрь 29.

Тос-Хем районнуң Чыргаланды сумузунуң хөрөөжениери школага немелде чем дузалаар дугайында хүлээлге алган. 3,5 шоодай кызыл-тасты, 41 кезек быштакты, 21 хап сомтаан арбайны, 13 хап чинге-тараашы, оон-даа оске ямзы-бүрү немелде чемнерии халаска дузалааннар. Ол чорук амдаа уламчылап турар.

Школага немелде чем дузалаар дугайында эгелекчи самалдарны деткиир, ону областтың оске-даа школаларынга калбартыры чугула.

«Шын», 1947 ч. октябрь 11.

«Советтиг Тываның чаа чечектелиишкинниче» деп эгелиг материал.

Тываның арат чону орус улустуң акы-дүүма дузаламчызы-биле бодуиуң төөгүзүнге удур чедиишкиннерии чедип алган. Советтиг чылдарның дургузунда областың малының баш саны оозуп турар. Областың тараа шөлдеринде 100 ажыг трактордар, 20 ажыг комбайнар болгаш көдөө ажыл-агый 200 ажыг машиналары ажылдап турар. 5 машина-трактор станциялары, хөй колхозтар, МЧАЭ-лер тургустунган. Тарылга шөлүнүң 43.3 хуузу коллективтиг ажыл-агыйларның бооп турар. Ам областа 34 колхозтарда болгаш 143 МЧАЭ-лерде 1718 арат база тараачын ажыл-агыйлар каттышкан.

«Шын», 1949 чылдың октябрь 18.

СЭТА-ның информациязы. Тыва автономнуг областың көдөө ажыл-агый, үлетпүр, эртем, культура болгаш уран чүүлдер ажылдачыларын шаңнааны.

Тыва автономнуг областың 5 чыл оюнга болгаш улус ажыл-агый, эртемни, культураны, уран чүүлду хөгжүдүрүнге чедип алган чеднишкиннери-биле холбаштыр Тыва автономнуг областың көдөө ажыл-агыйының, үлетпүрүнүң, эртемниң, культураның ажылдамчыларының белүү ССРЭ-ниң Дээди Совединиң Президиумунуң чарлыын сүүгаар шаңнаттырганнар. Ленин ордени-биле шаңнатканнар: ВКП(б) обкомунуң секретары Х. К. Базыр-Сат, ВКП(б) обкомунуң ийи-ги секретары Н. Я. Дьяков, Каа-Хем районда Октябрь 14 чылы колхозтуң даргазы М. С. Елисеев, Таңды районуң «Элегес» совхозтуң бызаа ажаакчызы А. А. Мантарак, Улуг-Хем районда «УТКА 25» чылы совхозтуң хойжузу Х. Ш. Мундужай, Кызылдың автотранспорт конторазының моторизи О. К. Серээ, Тыва цирк болүүнүң уран чүүл удуртукчузу В. Б. Оспал-оол, Таңды районда «Кызыл партизан» колхозтуң хойжузу О. А. Ноокай, МТБ-ниң область эргелелиниң начальныги Н. Н. Петров, ВКП(б) обкомунуң бир дугаар секретары С. К. Тока, Барыын-Хемчик районнуң Кызыл-Мажалык МТС-тиң участок механиги К. С. Чавыдан, ажылчы чоннар депутаттарының область Совединиң күүсөлчи комитединиң даргазы А. М. Чымба, Барыын-Хемчик районда Кызыл-Мажалыктың чеди чыл школазының башкызы К. С. Хорбин, «Тыва тудуг» трестиң дашчы-стахановчузу В. К. Цуканов.

Күш-ажылдың Кызыл Тук орден-биле 28 кижи, «Хүндүлээнин Демдээ» орден-биле 48 кижи, «Күш-ажылчы алдар дээш» деп медаль-биле 52 кижи, «Күш-ажылга шылгарал дээш» деп медаль-биле 45 кижи шаңнатканнар.

Кызыл районда теплицаның интернационалчы коллективин бо чылдың бирги чартыында продукция бүдүрериниң планыг онаалдазын чедиишкиннинг күүсеткеш, РСФСР-ниң КП-ниң республика комитединиң, Тыва АССР-ниң Министрлер Чөвүлелиниң, БАЛКЭ Тыва республика комитединиң база профобличөвүлелдиң шилчинир Кызыл тугун чаалап алган.

ЧУРУКТА: мурнакчы коллективке тукту тыпсын турары.

Оңдар ОХЕМЧИКТИҢ фотозу.

КАДЫГ-БЕРГЕНИ КАДЫ ЭРТИВИС

Мен Каа-Хем районнуң Медведевка, амгы Кок-Хаак суурга төрүттүнген мен. Чеже харыы аяар чүрттаан, орус тыва школдерии ынаарыдажыл турдувус. Черле сенмен дишпеи турдувус. Ол-ла нацияның кижизи дээр чүве турбаан. Ачамның таныштары тываалар биске үргулуг көөр чүве. Ол келгенде дожар. Кежээ орайга дээр хөөрешип орардар чүве. Ачам тывалап билир болгаш чугаалажырда, бергедээшкин чок ол Сарыг-Сепке школага.

Ол школага орус, тыва өөренишкиннер ынаарыдажыл турдувус. Черле сенмен дишпеи турдувус. Ол-ла нацияның кижизи дээр чүве турбаан. Ачамның таныштары тываалар биске үргулуг көөр чүве. Ол келгенде дожар. Кежээ орайга дээр хөөрешип орардар чүве. Ачам тывалап билир болгаш чугаалажырда, бергедээшкин чок ол Сарыг-Сепке школага.

Ол школага орус, тыва өөренишкиннер ынаарыдажыл турдувус. Черле сенмен дишпеи турдувус. Ол-ла нацияның кижизи дээр чүве турбаан. Ачамның таныштары тываалар биске үргулуг көөр чүве. Ол келгенде дожар. Кежээ орайга дээр хөөрешип орардар чүве. Ачам тывалап билир болгаш чугаалажырда, бергедээшкин чок ол Сарыг-Сепке школага.

Ол школага орус, тыва өөренишкиннер ынаарыдажыл турдувус. Черле сенмен дишпеи турдувус. Ол-ла нацияның кижизи дээр чүве турбаан. Ачамның таныштары тываалар биске үргулуг көөр чүве. Ол келгенде дожар. Кежээ орайга дээр хөөрешип орардар чүве. Ачам тывалап билир болгаш чугаалажырда, бергедээшкин чок ол Сарыг-Сепке школага.

Ол школага орус, тыва өөренишкиннер ынаарыдажыл турдувус. Черле сенмен дишпеи турдувус. Ол-ла нацияның кижизи дээр чүве турбаан. Ачамның таныштары тываалар биске үргулуг көөр чүве. Ол келгенде дожар. Кежээ орайга дээр хөөрешип орардар чүве. Ачам тывалап билир болгаш чугаалажырда, бергедээшкин чок ол Сарыг-Сепке школага.

Ол школага орус, тыва өөренишкиннер ынаарыдажыл турдувус. Черле сенмен дишпеи турдувус. Ол-ла нацияның кижизи дээр чүве турбаан. Ачамның таныштары тываалар биске үргулуг көөр чүве. Ол келгенде дожар. Кежээ орайга дээр хөөрешип орардар чүве. Ачам тывалап билир болгаш чугаалажырда, бергедээшкин чок ол Сарыг-Сепке школага.

Ол школага орус, тыва өөренишкиннер ынаарыдажыл турдувус. Черле сенмен дишпеи турдувус. Ол-ла нацияның кижизи дээр чүве турбаан. Ачамның таныштары тываалар биске үргулуг көөр чүве. Ол келгенде дожар. Кежээ орайга дээр хөөрешип орардар чүве. Ачам тывалап билир болгаш чугаалажырда, бергедээшкин чок ол Сарыг-Сепке школага.

Ол школага орус, тыва өөренишкиннер ынаарыдажыл турдувус. Черле сенмен дишпеи турдувус. Ол-ла нацияның кижизи дээр чүве турбаан. Ачамның таныштары тываалар биске үргулуг көөр чүве. Ол келгенде дожар. Кежээ орайга дээр хөөрешип орардар чүве. Ачам тывалап билир болгаш чугаалажырда, бергедээшкин чок ол Сарыг-Сепке школага.

Ол школага орус, тыва өөренишкиннер ынаарыдажыл турдувус. Черле сенмен дишпеи турдувус. Ол-ла нацияның кижизи дээр чүве турбаан. Ачамның таныштары тываалар биске үргулуг көөр чүве. Ол келгенде дожар. Кежээ орайга дээр хөөрешип орардар чүве. Ачам тывалап билир болгаш чугаалажырда, бергедээшкин чок ол Сарыг-Сепке школага.

Ол школага орус, тыва өөренишкиннер ынаарыдажыл турдувус. Черле сенмен дишпеи турдувус. Ол-ла нацияның кижизи дээр чүве турбаан. Ачамның таныштары тываалар биске үргулуг көөр чүве. Ол келгенде дожар. Кежээ орайга дээр хөөрешип орардар чүве. Ачам тывалап билир болгаш чугаалажырда, бергедээшкин чок ол Сарыг-Сепке школага.

Бөгүн В. Көк-оол аттыг хөгжүм-шии театрының 55-ки сезону ажыттынар

ДҮВҮРЭЭЗИННЕР—ИДЕГЕЛДЕР

Ооң будуүзүүде театрның чогаал кезээнин эргелекчизи, драматург В. Серен-сол биле бистиң корреспондентивис литерыю кылган.

— Владимир Седипович, силер ам театрның барык хоочуларынга сенадың, хой чылдарда ажылдап келдиңер. Сезон ажыдышкынының будүзүүде театрга болган холбоолиннер дугайында түңү чугаалап болур силер?

— Холбоолиннер азы кандыг-бир чүүлдер театрга болган даарга болза, арай шын эвес апаар боор. Сезон будүзүүде туруштунган байдалдың нарының эскергеш, артистерниң дүвүрээшинниң түскай оңза комиссиязын тургускаңы — театрның кежир үезинге идегелдер-дир. Чаңгыс сес-биле чугаалаарга, чылдар дамчып, чыгыып келген «аарычың» улуг «үлүмче» шилгээш, чарлы бергени-дир ийин. Азалчы чон — көрүкчүлерин үтүп мүнээн алыр, ажыдаарынга таарымчалыг байдалдар чогун ажыл-биле сөглеп, удуртуур черлерден дуза дилээнинин чаптуг кыйыкызы сагып будүзүүнде дыңналган. Болган чүүлдүң база тургустунган комиссиянның негелдеринин дугайында силерниң солуунар октябрь 2-де, 10-да бижиттиледи, ону катаптавас мен, оларда шынны бадыткаан. Эрткен хүнде театр коллективин ийи дакпыр күженишкиннерлиг ажылдап, көрүкчүлерин хүндүлээш, чаа сезонуң ажыдар

деп шиитпирлээн. А комиссия бүрүн эргелиг болуп артпышаан, салдынган негелделерни чедип алыр дээш ажылдап турар.

— Октябрь 1-де «сезонга белеп эвес бис» диңип турдуңар. он хоюк иштинде бүтүү чүве кылдыңа бергени ол бе?

— Сезон ажыдышкынының репертуары, аңаа артистерниң белениниң дугайында сентябрь айда-ла телевидениеге дамчыдылгаларны организастап, солуннарга бижип турган бис. Театрның чылыы, арыг-силиг кылдыр септеттинимзини, чамдык техниктиг цехтер, көрүкчүлерге бараан боор ажылдакчылар белеп эвес турганы шын. Октябрь 4-те болган улуг хурал соонда, беш хүнде дыка-хой чүүлдер кылдынган. Борта биске Министрлер Чөвүлели боттуг дузаны көргүскен. Айда-чылда тывылбайн турган материалдар безин чаңгыс-ла хүн тыпты берди. Үстүкү удуртулгадан сагыш салыышкын ол хире оңза-дыр. Коллектив база бодунуң көрүкчүлерин болган октябрь 11-нии, бистиң ченга төөгүлүг үткаанын медереп билтеш, шудурга чорууп көргүскен. Бүгү чүве хары үгда бүде бербезин билир бис. Негелделеривиске дүүштүр аазаашкынарга бүзүреп турар бис. Оңу чедип алырын комиссияга коллектив дааскан. Театр — чаңгыс кижи эвес а коллективтиг органнам. Ол — республиканың чонунуң өргээн, оон удуртукчуларының индири. Ынчангада оон салым чолу дээш кижи бүрүү эриг сеткилдиг болгу дег.

— Театрның директорунга кайдыг кижи херегил база бодунарның шилилгелер бар бе?

— Үлегерлеп чугаалаарга, театрга бөлүүн эң херек. Бистиң директорувус оралакчызы, тыва бөлүктүң кол режиссёру, кол бухгалтер дээш хереэжен элер кайы хой. Шак бо ак өргээге ам эки эр ээ херек. Ындыг ээге шилилгем бар. Оон адын бистинде ажылдап турар инициативтиг бөлүкте кинирген мен. Хууда саналымны республика солуунга чарлаары чараш эвес боор.

— Сезон ажыдышкынында В. Көк-оолдуң «Хайыраан бот» деп шилзиндел ангыда, театрга кайдыг чүүлдер болуур ирги?

— Шии мурнунда театрның фойезинге массалыг оюн-тоглаа, делегелгелер, артистер-биле ужуражылгалар болгулаар. Эртиен сезонда чогаадыкчы ёзу-биле ажылдаанарны чон мурнунга шаннаар. Сезонда эр, хереэжен рольдарга эң эки овур-хевирлерни тургусканнарга медальдарны тыпсыр.....

— Оларга кымнар хамаарыжыр ирги?

— Ийи кижи. Театрның специалистер коллегиязының өлүүн Тыва АССР-ниң театр сынылдаачыларының ниилелиниң баштаар черинде ышкыырлар-биле адаарга мыйыдыг. «Дойлаашкын». «Он ромашка долгозинде». «Хайыраан бот» деп шилгээр Аяш, Мария. Солаанга оларның оюнчай овур-хевирлерни дүүн артист Надежда Найсыл. «Хайыраан бот» Хуваңмай, «Үш эртемниг өөлдө» дерт өөрүшкүннерлеп дээш артист О. Дамба-Хуурак сезонуң эң эки эр хереэжен артистери болгаш. Оларны бүгүн дипломнар болгаш медальдар маңаа турар.

— Чогаал кезээниң ажылынга хамаарыштыр үүнү чугаалап болур силер?

— Мээң албан-хүлээлгем-ишкинек-биле адаарга, кол режиссёрнуң чогаал талазыбиле дузалакчызы дээр. Кол режиссёрларның доктаамал солчулгазы, бо чылдың майдан эгелээш, тыва, орус бөлүктерниң кол режиссёрларлыг апарганы — чаңгыс аай программалыг ажылдаарынга таарымча чогу билдингир. Амдыызында чүгле тыва бөлүктүң режиссёрлары-биле ажылдап турар мен. Театрның чаа удуртулгазы-биле шиитпирлээр иштики антыырлар хой. Хөгжүм-шии театры, театр-студия «Күзелден» ангыда, улустуң театрлар, хой санныг шии коллективтери бар. Оларның шуутузунга пиилер херек. Ынчангада драматургиянга сундулуг авторлар-биле керелерни чарып, социал чагыларны ыыдып, республика чергелиг конкурстарны чарлаары чугула. Мээң айыш-херегим херек. Эки шии бар болза, оду турган, анда ойнаар инилер тыпсыр бар. Театр уран чүүлүнүң оюн — драматургия. Ындыг болганда театр дугайында айтырыглы мээң зиилеер болза ыяа деп бодаар мен.

— Эрткен сезонның өөрүнчүг түүлдеринге чүлер хамаарыжыр ирги?

— Бирээде театрны Виктор Константинович Кок-оолдуң адаанга Найде театрынга келир салгалы боор талазындыг ооллар кыстарын Ленинградтың театр, музыка болгаш кинематография институдунда тыва ооллар боор черинге киргени Үлете, сезон будүзүүнүң дүвүрээшингиниң хүннеринде төрээн театры дээш турчуп болгаш ужуражыр коллективте хөлүүге өөрүп, чоргаарладывыс.

— Хомудангыт чүүлдер база бар-ла ыйнаан?

— Элдерик Оң ыяктың режиссёр кадрларының чок-тур. Театр критиктери, театроведтер барык чок чыгыыдыр. Черле ынчаш, Тыва АССР-те театр уран чүүлүн хөгжүдериниң дугайында тускай доктаалды хүлээп ап, комплексти-ог ажылды чорудары иегеттинип келген.

Интервьюну
Сарыг-оол КУУЛАР.
кылган.

Тыва АССР-ниң алдарлыг артизи, режиссёр Кадр-оол Сагды шүлүкчү Владимир Серен-оолдуң «Энесай-Мерген» деп шүлүглел-легендазын шинжидип тургускан.

ЧУРУКТАРДА: В. Серен-оолдуң «Энесай-Мерген» деп ийи кезектиг шүлүглел-легендазындан көргүзүглер.

Ондар ОХЕМЧИКТИҢ фотолары.

АРТИСТ КЫСКА

Алдын-сарыг кежеге-даа ажыттынды,
Адыш даажы база катап диңиттелди.
Торгу тону хөлбелчиңээн аныяк кыс
Тоолда чараш даңгына дег балып келди.
Айлаң куш дег, артист уруг —
Хоюг үнү хомусталды.
Ынакшылды алган-йөрээн балырыпты,
Ындыңналып, сарыңналып хөлзен ор мен.
Бодалдарым чашкы шаанче ужугупту,
Бойдус төрээн чаланыңга адаргадым.
Айлаң куш дег, артист уруг —
Ырлаарынга ынакшыдым.
Куу куштуң салдаңы дег таңды тешкен,
Куюм сеткил кударадыр шиге ойнаан,
Төрел чонга, улуг чуртка аян тутнан.
Төрээн черим чараш кызын магададым.
Айлаң куш дег, артист уруг —
Чоргаралым шолбапы сен.

Сарыг-оол КУУЛАР.

Янзы-бүрү медээлер

СӨӨЛГҮ ПОЧТА-БИЛЕ

«Шынның» редакциязынга үшүү квартала 1450 хире чагаа келген. Оон иштинде Кызыл хоорайдан 103, Барыын-Хемчиктен 96, өске хоорайлардан, областтардан 23. Оон иштинде Москвадан бир, Улан-Удэден бир. Кызыл хоорайдың чеди чагааны редакция алган.

ЮБИЛЕЙИНГЕ ТУРАСКААТКАН

Республика библиотеказының национал база чурттаачылыг чогаал кадагыл янзы-бүрү солуун делегелерни бөлө организастаар. Сураглыг чогаадчы Василий Янчевецкийни төрүттүнгендеп бир 115 чылымга турасчаатчан делегелерни бо хүннерде организастаар. «Ян база Тыва» деп делегелерни чугаалаачыга турасчаатчан ийи-үйлер кириштиннер соңгүрга-биле көргеннер.

КҮШ-АЖЫЛЧЫ ДЕСАНТ

Найысылалдың школачылары «Дүжүт 90»-да идепкейлиг киржип турарлар. Школаларның үстүкү классчылары Садыг министерствозунуң базазында амыдыраан. Кызыл районнуң «Х Улут хурал» совхозта картофель ажаалдазында бо хүннерде киржип турарлар.

Садыг министерствозунуң базазында хүннүг не 600 өөренгенин ийи үстүн алган, ажылдап турарлар. Школачыларның күш-ажылчы десантыны октябрь дургузунда уламчылаар.

ТЫВА ДЫЛ НЕДЕЛЯЗЫ

№ 9 школаның өөренгенчилери бо хүннерде тыва дыл неделязын тавармыштыр янзы-бүрү солун ужурашкыннарны эрттирип турар.

Чедиги классчылар хоорүн чогаалчы Юрий Кюнзеш-биле ужурашканнар. Чогаалчының солун чугаазын, чагыг сөстерин уруглар сонуургаан. Олар шүлүкчүнүң шүлүктерин немчаанар.

УЛАМ БЫЖЫГАР

Найысылал Кызылдың школалары аразында интернационалчы харылзааларны улам быжыктырарынче оңза сагыш салып турар. Оон тодаргай хереңзи кылдыр мынчаар фактыны маңаа айтып болур.

Кызылдың № 9 школазынга найыралга тураскаатка кежээни организастап эрттирер. Ол кежээге хоорайның № 14 школазының үстүкү классчыларын база чалаан. Ол школаның өөренгенчилери база боттарының талазынган тыва ырларны дээш өске-даа номерлерни белеткеп алганнар.

Кежээге тос дугаар школаның өөренгенчилери тывынгырларның, хөглүгбейлерниң мөөрейни база эрттирер. Тыва улустуң чаңчылдарының дугайында чугааны кылыр. Солун концертти организастаар. Республиканың башкылар биилп беднер институдунда музыка кабинединиң ажылдакчызы Кертик-оол Күжүтетович Монгуш тыва хөгжүм херекселдериниң дугайында кыска беседаны кылыр.

Кежээден солун, ажыктыг чүүлдерни кайы-даа школаның өөренгенчилери биилп алыры чугаажок. Бот-боттарын эки биичин-ле турар болза, найыралчы харылзаалар улам быжыгар. Найырал кежээзин Совет Тываның 46 чылынга тураскаатка.

Телевидение

ОКТЯБРЬ 11
БИРГИ ПРОГРАММА
МОСКВАДАН

6.30 120 минута. 8.30 Мультфильмнер. 8.50 «Делегейни дескиндир». 9.50 «Эсимостар танцылап турда». 10.15 «Христофор Колумб». 4 сериялыг уран-чечен телефильм. 1-ги сериязы. 11.25 Уруглар шагы. 12.25 Коллаж. 12.30 — 13.10 «Үе». 15.45 Хөгжүм эртинеен. А. Вивальди — «Чыл үелери». 16.35 Телефильм. 16.55 «Эртем медээлери». 17.40 «...16 харга чедир болгаш оон улуг пазы». 18.30 «Үе». 19.00 Аттың оскерлиишкини бе, азы ЧЭП бе? 19.30 Мультфильм. 19.50 «Христофор Колумб». Уран-чечен фильм. 4-ку сериязы. 21.00 «Үе». 21.50 Шыдыраага делегей чемпионадында. 21.45 «Телестанцыкылга». Святослав Фёдоров. 23.15 — 23.40 Медээлер.

ИЙИГИ ПРОГРАММА
МОСКВАДАН

8.00 Эртенги гимнастика. 8.15 Эртем-танылыгрыг фильм. 8.35; 9.35 Литература. 8 класс. Н. В. Гоголь. «Ревизор». 9.05 Испан дыл. 1-ги чылы. 10.05 Испан дыл. 2-ги чылы. 10.35; 11.35 Литература. 10 класс. А. Н. Островский. «Чаяныг». 12.05 «Кээргенчиг Маша». Уран-чечен телефильм. 1-ги сериязы. 13.10 Ритмниг гимнастика. 13.40 «Елеңче эвл келгени». Телефильм. 14.05—15.10 «Көк дүнелерде». Телефильм. 1-ги сериязы. 17.00 «Кээргенниг Маша». Уран-чечен телефильм. 2-ги сериязы.

КЫЗЫЛДАН

18.10 Барымдаалыг фильм. 18.20 «Бодалдар белдири». Культура болгаш экономика. 19.05 «Азия төвү». Информас-публицистиг программа. 19.50 Медээлер. 19.55 Чарлалдар.

МОСКВАДАН

20.00 «Тамчыстыг улуска, чаштар!». 20.15 Ф. Чесноков. «Уруглар литургиязы». 20.35 «Хоруглуг хоорай». Эртем-танылбырлыг фильм. 16.18 сериялар. 21.45 ССРЭ-ниң Дээди Совединиң сессиязында. 22.15 РСФСР-ниң Дээди Советиниң сессиязының хүн демдеглели. 23.15 ТВ — экскурсия. «Акварель портрет». 23.30 — 01.25 Бут бомбуу. ССРЭ чемпионады. «Торредо» — «Динамо» (Москва). Чапсарда (00.15). Кино курлавыры.

ҮШКҮ ПРОГРАММА
МОСКВАДАН

18.10 Цирк артистериниң концерти. 18.30 «Үе». 19.00 Коллаж. 19.05 «Салгалче дамчаан ырлар». 19.30 «Камгалал бижин». «Бо хүрээ-кызыл аржыыл...» 20.00 — 20.15 «Тамчыктыг удуңар, чаштар!».

КИНО

ОКТЯБРЬ 11-ДЕ

«НАИЫРАЛ»: «Радж-лакшми» (2 сериялыг. Индия) 9.00, 11.40, 14.20, 17.00, 19.40 шактарда.

ВИДЕОЗАЛ: «Буйство духов» 9.20, 11.30, 13.40, 15.50, 18.00 шактарда.

«ПИОНЕР»: «Большие хлопоты из-за маленького мальчика» 9.00, 12.10, «Ни дня без приключений» 10.30, 13.40, «Так жить нельзя» (2 сериялыг) 15.20, 19.30, «Другая женщина» 17.50 шактарда.

«КАА-ХЕМ»: «Миссисипи в огне» (2 сериялыг) 14.00, 16.30, 19.00 шактарда.

«ВОСТОК»: «Хон Гильдон» 15.00, 17.00. «Под принуждением» 19.00 шактарда.

«ЕНИСЕЙ»: «Барышни из Вилько» 17.00, 19.20 шактарда.

Чаа шиилер

БАШТАЙГЫ КӨРҮКЧҮЛЕР БОЛУҢАР

В. Көк-оол аттыг хөгжүмшии театрының бөгүн ажыттынып турар 55-ки сезонунда чаа шиилер кайы хөй. Чүгле октябрьда безин үш шиини көөр силер. Оларны доктуларга мыйдыг.

Улугларга болгаш уругларга сыгаган белек — В. Көмелдейниң тыва улустуң хөйге билдингир тоолунга үндезилеп бижээнин «Үш эртемниг оол» деп шиини болур. Оңу тыва бөлүктүң кол режиссёру И. Лопсан национал хевирлиг, каас-чараш кылдыр тургускан. Чүрүкчүзу М. Ворончихина. Үк шиниге тоолчургу болгаш хуулгаазынныг сагындырар тааланчыг музыканы аныяк артист, бот-тывынгыр композитор А. Мортай-оол биледилиг чогаатка. Ол шиниң кол маадырының — эртем-билиглиг сундулуг оолдуң ролүн база ойнап турар. Өске рольдарда оон өөрү Н. Наксыл, М. Даржал, О. Дамба-Хуурак олар хаара туттунган. А аныяк артист О. Дамба-Хуурактың дерт рольдарга бо шиниге хуула бээри сонуургалынарны хайныктырары — шынап-ла, тоолчургу. Ынчангада алдынарны болгаш ажы-төлүнерни «Үш эртемниг оол» манап тур. Шии уругларга октябрь 14, 21 хүннеринде, а улуг удуска 20-де болур.

Тыва АССР-ниң алдарлыг артизи, режиссёр Кадр-оол Сагды шүлүкчү В. Серен-оолдуң «Энесай-Мерген» деп шүлүглел-легендазын сценага таарыштыр тургускан. Шинии режиссёр болгаш чүрүкчү бир янзы кылдыр шиитпирлээни — мурнунда тургустунуп турган ажылдардан ылгалдыын эскерер силер. Чүрүк каасталгазын Тыва АССР-ниң алдарлыг чүрүкчүзү В. Шульга кылган. Режиссёрнуң ассистенти — театр уран чүүлүнүң А. Луначарский аттыг институдунуң режиссура салбырында бот-өөредилгелиг өөренип турар аныяк артист А. Хомушку.

«Сенден делгем хем бар
деп бе, Энесай,
Сенден эргим чер бар
деп бе, Энесай,
Сенден ханы мунгат бар
бе, Энесай,
Сенден хостуг чыргал
бар бе, Энесай?
Сенден делгем хемнер чок-
тур, Энесай,
Сенден эргим черлер чок-
тур, Энесай,
Сенден ханы мунгат чок-
тур, Энесай,
Сенден хостуг чыргал чок-
тур, Энесай» — деп, Ч. Айтматовтуң «Ак хем» деп тоожузунда ие хем — Энесай дутайында бурунгу ыры — үк шиниң аяны болуп турар. Чаа шиниң музыказын Тываның комсомол шаңналының лауреады композитор Д. Хүреш-оол бижээн.

Бурунгу ие — Энесайның оглу Энесай-Мергенниң (Енисейниң) хостуг-чоргаар агымынга өжээргээн күштер —Халдың Изиг биле Адаргалдың үүлгедиглерин чогаалда чугаалап турар. Амыдыралдың агымынга удур күштер кайы хөй. Чаа түүлге — эрги хөөннер удур. Агымга — дүрүгүүшкүн, а чаартылгага — таптаашкын удурланчак деп үүнеп режиссёр бо ажылы-биле сөглеп турар. Ол ышкаш бойдустуң чаяалгазынга удур туржуру — бойдусту шиидеривис ол деп идеяны дөрт эвес-даа болза, тоолчургу чогаал-биле алдээртенип эскерер боор силер. Ынчангада, «Энесай-Мерген» — бодаңырынга чеминг бээр аңыл.

Шиниде Тыва АССР-ниң алдарлыг артистери Ч. Монгуш, Р. Серен-оол, Тываның комсомол шаңналының лауреады Д. Монгуш, артистер С. Ондар, О. Чолбеней, Д. Намчыл, К. Сапык-оол, О. Монгуш, Л. Тюлюш, Ч. Донгак, Ч. Кара-Сал, А. Тюлюш, Д. Монгуш, А. Хомушку, Э. Докулак, Р. Ешпак ойнап турарлар.

«Энесай-Мерген» деп шүлүглел-легенда октябрь 13-14 хүннеринде болур.

Аныяк-ноян турар сезонда база бир чаа ышкыы — Г. Фигейредонуң «Күл» деп трагикомедиязы болур. Оңу тыва дылче А. Даржай очуллурган. Тургускан режиссёру И. Лопсан, чүрүкчузу — В. Шульга, композитору В. Брусник. Шииниң кол маадыры — эрте-бурунгу грек басня бижикчизи, бодалчы Эзоп. Кижилериниң арыг-шынчы сеткилдии, мозу-шынары, чаагай будүзүү —хосталга ол дээрзин кол маадырның басняларын дамчыштыр илереп, аликсакчиксек багай чаңчылдарны сойгалап турар. Чаартылганың амгы үезинде Эзоптуң баснялары улам дээштиг болуру чугаажок.

Каттырылчыг-даа болза, ханы бодал сиңиикен, бодандырыглыг бо шиниге РСФСР-ниң алдарлыг артизи Л. Солун-оол, Тыва АССР-ниң алдарлыг артизи, Тываның комсомол шаңналының лауреады Д. Барын-маа, республиканың комсомол шаңналының лауреады Г. Мунзук, артистер Э. Монгуш, Н. Наксыл, М. Даржал, О. Дамба-Хуурак, З. Байыр-оол, Б. Ооржак олар ойнап турарлар. Үк шиниң октябрь 27-28 хүннеринде көрүп болур силер.

Чаа шиилерден ангыда, балет артистериниң концерти «Балет кежээзи» деп атгыле октябрьның 21-де болурун дыңнаттывыс.

Чаа сезонның шиилеринче чалап тур бис, аргим көрүкчүлер. Кандыг-кандыг шиилерниң кажан болуруи чарлаардан хайгаарап турунар. Баштайгы көрүкчүлер болурларны күзедивис.

Галина КОЛ.
Театрның директорунуң оралакчызы.

ХӨЙ-НИИТИЧИ БОЛГАШ ПОЛИТИКТИГ ОРГАНИЗАЦИЯЛАРНЫҢ УДУРТУКЧУЛАРЫНГА

Октябрьның социалистиг Улуг революциязының байырлалын эртирер талазы-биле оргкомитеттиң Кызыл хоорай Советиниң президиумунуң шиитпирин өзугаар тургускан. Банырлалды канчаар эртирер талазы-биле саналдарын Совет ажыл кабинединиң эжезэрии хөй-ниитиниң болгаш политиктиг организациялардан оргкомитет дилеп турар. Совет ажыл кабинединиң телефоннары 3-13-81, 3-43-49.

Кызыл хоорай, Красноармейская, 100 Индекс 54241.

РЕДАКТОР
В. Ф. ЧАДАМБА.

ТЕЛЕФОННАРЫ: ◆ редактор — 3-43-34; ◆ оралакчылары — 3-33-91; 3-34-17; ◆ приемная — 3-34-26; ◆ харылсаалгалыг секретарь — 3-34-92; ◆ оралакчылары — 3-45-83 Кылдыстер ◆ аварийжи амыдыраа — 3-36-82; 3-36-25; идеология — 3-34-57; ◆ совет тургузут — 3-34-98; 3-41-23; ◆ үлетөүр — 3-34-49; 3-36-73; ◆ агроүлетөүр — 3-41-16; ◆ культура — 3-39-15; ◆ информация — 3-37-11; ◆ чагаа кылдыыр — 3-39-03; 3-34-39; ◆ отулга — 3-34-93; корректорлар — 3-37-11 ◆ үндүрүкчүлер — 2-27-41; ◆ солун келбейн бар газета — 2-22-25 ◆ Зыгчыдерлер — 3-43-41;

Чылда 300 катап тиер
Хемчээли 2 парлалта эмазы
Тиражы 28000 ака

Тыва АССР-ниң Нам үндүрер чер полиграфия болгаш нам тадыылыг керектерниң талазы-биле күрүне комитединиң типографиязы. Кызыл Шетинкин болгаш Кравченко аттыг көшүү, бажыы № 1.

Чартык № 506

Тувинская республиканская БИБЛИОТЕКА им. А. С. Пушкина

Бүгү чурттарның пролетарийлери, каттыжыңар!

ШЫН

РСФСР-ниң Компартиязының Тыва республика комитединиң, Тыва АССР-ниң Дээди Соведиинин болгаш Министрлер Чөвүлелиниң органы

1990 чыл октябрь 12 шятница № 233 (14433)

1925 «ылда үнелеп чыгарылган

Орто 3 кап.

Совет Эвилелиниң Коммунистиг партиязының Төп Контроль Комиссиязының Пленумунуң дугайында

ИНФОРМАСТЫГ ДЫҢНАДЫГ

СЭКП-ниң Төп Контроль Комиссиязының пленуму 1990 чылдың октябрь 10-да боот эрткен. Эвилелдиинең республикаларның компартияларының контроль органнарының удурукчулары, партияның эртем албан черлериниң, солуннарның болган сетчүүдериниң ажылдакчылары оон ажыдыкка киришкен.

Пленум дараазында айтырыгларны чугаалашкан:

1. Партияның XXVIII съездиниң шиитпирлериге дүүштүр СЭКП-ниң Төп Контроль Комиссиязының чыылының кол угланыышкынарының дугайы.

2. Организоктуг айтырыглар.

Шилеруда бирги айтырыг талаа-биле илеткелдиг СЭКП-ниң Төп Контроль Комиссиязының даргазы Б. К. Пуго кылган.

Салгал-оналга биринге киришкиннер болза А. С. Савкин — балык үлетпүрүнүң болгаш ажыл-агыйының Калининградза техникат институдунуң доцентизи, Б. М. Зумакулов — партия Кабардин-Балкар обкомунуң бирги секретары, А. Н. Колиниченко — Барнын талада шеригларинең Политиктиг эрелелиниң начальнигы, Шериг чөвүлелиниң кежигүүзү, Б. М. Ковалев — Барнын Сибирьниң кол демир-орунуң Новосибирск станциязында локомотив депозунуң машинистинструктору, К. М. Кубилюс — Латвиялыг (СЭКП Компартиязының Төп контроль комиссиязының даргазы. О. Г. Обитинн—СЭКП ТК-ныг чанында Нинтилел эртеминиң академиязының партия теориязының кафедра эргелекчизи, Н. Ю. Селезнева — ССРЭ-ниң Атомнуг энергетика болгаш үлетпүр министерствозунуң «Электрохимприбор» комбинадында ажыдыкчы, Свердловск-45 хоорай, А. С. Колпикова —Чечен-Ингуш АССР-де «Грозный нефть» будурүлге каттыжышкынының «Октябрь нефть» доор нефть-газ тывыш эргелелинде оператор, В. И. Калинина — Волгоград хоорайда Гигиена, токсикология болгаш профпатология талазы-биле эрлем-шинчилел институдунуң килдис эргелекчизи Г. И. Загайнов — ССРЭ-ниң Үжар түү министерствозунуң В. Е. Жуковский атты төп аэрогидродинамика институдунуң научнай кежигүнүнүң старший научнай кежигүнү, Москва область, В. М. Лавричев — СЭКП ТК-ныг чанында Марксизм-ленинизм институдунуң ногдаг эртем ажылдакчызы, В. Я. Грущенко — Украинаның Компартиязының Новоукраин райкомунуң бирги секретары, улус депутаттарының район Соведиинин даргазы, Кировоград область, А. Т. Наумчик — ССРЭ-ниң Транспорт түдүт министерствозунуң «Павлодартрансстрой» деп специализастаан трезинде парткомунуң секретары.

Пленум СЭКП-ниң ТКК-ныг структуразын чугаалажып көргеш, доктаамал комиссиязының түрүлгезин, СЭКП-ниң ТКК-ныг президиумунуң статузун, СЭКП-ниң ТКК-ныг кежигүнүнүң статузун бадылаан, СЭКП-ниң ТКК-ныг президиумунуң бюрозун тургускан.

Пленум СЭКП-ниң ТКК-ниң дараалының бирги оралакчызынга эш Е. И. Маховту, дараалың оралакчыларынга эштер Г. Г. Веселовту, Е. А. Елисеевти сонгаан.

Пленум коммунистерниң чугаалажып көөрүнге киирген СЭКП-ниң нормативтиг-методиктиг документилериниң төлевиледелерин чүүлдүүлүнген болгаш оларны парторганизацияларга чугаалажып көөрүнге идепкейлиг киржирин ТКК-ның кежигүннериниге даазнаан.

СЭКП-ниң ТКК-ныг пленумунуң ажылынга СЭКП ТК-ның Политбюро кежигүнү, секретары О. С. Шенин киришкен.

Октябрьның социалистиг Улуг революциязының 73 чыл оюнга алдар болдурган шериг парадтарын эрттиреринин дугайында

СОВЕТ СОЦИАЛИСТИГ РЕСПУБЛИКАЛАР ЭВИЛЕЛИНИҢ ПРЕЗИДЕНТИЗИНИҢ ЧАРЛЫЫ

Бүгү улустуң байырлалы — Октябрьның социалистиг Улуг революциязының 73 чыл оюнга алдар болдурган шериг парадтарын 1990 чылдың ноябрь 7-де Москва хоорайга, Кызыл шолге, эвилелдешкен республикаларның кайысылалдарынга, шериг округтарының болгаш флоттарының штабтары туруп турар хоорайларга корабльдерниң парадын эрттирер.

Москва хоорайга парадты удээп алырын ССРЭ-ниң намгалал министри эш Д. Т. Язовка дагзыр.

Совет Социалистиг Республикалар Эвилелиниң Президентизи М. ГОРБАЧЕВ

Москва, Кремль.
1990 чылдың октябрь 10.

РОССИЯНЫҢ ХАМААТЫЛАРЫНГА

РСФСР-ниң Дээди Соведиинин КЫЙГЫРЫЫ

Ада-чурттуларывыс!

РСФСР-ниң Дээди Соведи 1990 чылдың сентябрь 11-де экономиканы чогуурлаачыг болдурарының болгаш рынокче шилчиниринің программазын — «500 хүннер» программазын деткээн. Ол дээрге, чонуң амыдыралынга шиитпирлиг эргилделиин эгези, ол дээрге национал хосталганың программазы-дыр.

Кажан чонуң чегеле төнүп, кажан identel шуут чидир, а бүзүрел хөөнүрел калган бо шакта, төөгүүнүң эргилделиг үе-чадазында силерниң сырый каттыжарыңче болгаш бижиг туруштуг болурунче кыйгырып тур бис.

Социализи деп, кижи төрелгетениң хогжүлдезиниң дээди үе-чада деп он-он чылларда санаа келгеннивис социал-экономиктиг система берге байдалда таварышкан. Үре-түнелдиг хогжүн турар экономиктиг чурттар өске орулган чоруп орар. Кижи төрелгетениң шиитпилежилгезиниң ховар дээн чеднишкинин — рынокту ажыттап турган куш-ажылдың будурүлүүлүнге болгаш чурттакчы чонуң амыдырал денгелинге артыкшылдыг денгүүрүү чедип ап турар бис деп, олар бадыткап турарлар. Төөгү талазы-биле шылгалданы тудуп шыдаваан түүлден бис ам ойталаар аваар бис.

Рынок — ол дээрге молчүүге, капиталлынче дедир эглишкин, ажытталчак экономиканың кончаалырының тергиндээшкинии-дир деп бистиң ол-бо коргудуп турарлар. Херек кырынга алыр болза, ам сеткилдиг болгаш күш-ажылга карак кылып бүгү кижилерге ажык, сайгырангай бөгө культурлуг рынокче шилчилге дутаймында чугаа чоруп турар.

Чүгле көргүзүүлер сүрүп, айтышкын бээр экономиканы узуткаар, чонуң байлаа саарлып кирип турар, эмге-тинчок «чажыт эжиктерин» хаар: кижилерге ажык чок «кайгамчык улуг тудугларны» кылырып болдурбас: күрүне бүдүрүлгелериниң ажыглал чок чыдар күрлавырларын чонга эгидер: күрүнелер аразында экономиктиг харылзааларны чүгле бот-боттарынга ажыктыг үндезинге тургузар ужурлуг бис.

Программаның кол сорулгазы — кижиге бараан болур экономика. Бо талазы-биле эң кол сорулга — бистиң валютавыс ты — рубльди саарлып база үнелеп турар кылдыр дагын кылыры. Бюджеттиң канчаар-даа ажок улуг дефицитиг болур чоруун болдурбас үе келген. Күрүне акша-хөрөнгүлиг болур ужурлуг.

Инициативаны болгаш тывыгыр чорукту хөй-хей чылдарда үнелевейн келген. Тывыгыр чорук бистиң хогжүлдевистиң шинчилекчи кол күштериниң бирээзи болгаш турар ужурлуг. «500 хүннер» деп экономиктиг реформаның боттанышкынының үезинде чурттуң чеметерер, хелекер база недирер кылдыр кижи бүрүзү бодуң ынчаар көргүзүп болур. Көдээ суурну, ооң ёзулуг ажылгыр ээзи болур кижини катап тургузар херек.

Ийет, берге-ле болур. Ынчалзажок Россия күрүнезин өөредилгени, культураны, кадык камгалалын болгаш боттарын хандырып шыдаастарын: кырганнарны, инвалидтерни, хөй уругларлыг от-бүлелерни, өзүп олурар салгалдарны четчир социал камгалал-биле ханмырар. Оныа хемчеглер болгаш албан кылыр апаргаа кызыгаарлашкынныр үезин үр улаччылаавас. Хостуг чаржалажмышкын, монополияга удур хемчеглер, экономиктиг идик беришкинин, салгыла-чурумну болгаш норум-чурумну быжыглаар чорук будун чартын чыл иштилде экономиканың аламаже улам ынай түзүлүп бадарын доктаадыр. Ооң соонда рынок дең-дескн быжытып, будурүлге тоорту кодурүлүп, кижилерниң амыдырал-чуртталгазы экижип эгелээр. Ынчангаш «500 хүннер» программаны:

— күш-ажылдың бачым-чымын болгаш тайбың 500 хүннерни;

— эң шыгыры чурумнуг керээниң 500 хүннерни;

— бүзээлээшкиннерден, удур туржукушкуннардан болгаш ажыл сонсадымышкынарындан дашкаар 500 хүннерни;

— хамаатыг, пациональ чөлүзөрөмнелгелиниң болгаш тайбыкының 500 хүннерни сиңерниң деткээн турарынар эргежок чугула.

Рынок харылзаалдарынче 9 кирип тура, бис идегелиивисти Россияның хамаатыларының утаан билиишкини болгаш чаагай күзел-соруу-биле хөлбаа турар бис. Ол күзел-соруукту РСФСР-ниң улус депутаттарының бирги Съездиниң илергейээн, РСФСР-ниң Күрүне суверенитединиң дутаймында декларациязының аңаа хүлээп алган.

Россияның улустарының хосталгаже болгаш төлептиг амыдыралче чүткүлү Эвилелдиң өске-даа республикаларынга билдингир база чоок. Ол чүткүлдү олар детпээн турар дээринге бүзүреп турар бис: чаңгыс аай Эвилел турда, берге байлаалдаш чинги-биле база дүргеин-биле үнүп болур. Бир эвес ол болдуумайн баар болза, Россия Федерациязы экономиктиг реформазын 1990 чылдың ноябрь 1-деп тускайлаш эгелээр ужурга таваржыр.

Эргим хамаатылар! Бир эвес олар силерниң программанар, силерниң ажыл-чорудулгаңар болу бербес чүве болза. РСФСР-ниң Дээди Соведиинин болгаш РСФСР-ниң чазааның үндезин-барымдаалыг, кандыг даа программа база эң күженнишкинниг ажыл-чорудулгазы чогуур түшел бербес. Бир эвес бүгү чоннуң, бүгү деңнелдериниң улус депутаттарының Советтериниң, политиктиг бүгү партияларның, шимчээшкиннериниң, россияны бүрүзүнүң утаан-бодалы, энергиязы болгаш шиитиативазы иинти төрекке калбаа-биле болгаш хостуг-биле кирижир болза, бис шылгалданы чедиишкинниг тудуп эртер бис.

Беш чүс хүннер — ол дээрге аар-берге ийи чылдан эвээш үе-дир. Бистиң Төрээн чуртувустуң экономика болгаш утаан-бодал талазы-биле катап тургуступарынга ол хүннериниң чаңгызы-даа халас эртпезин.

РОССИЯ СОВЕТ ФЕДЕРАТИВТИГ СОЦИАЛИСТИГ РЕСПУБЛИКАНЫҢ ДЭЭДИ СОВЕДИ

МЕДЭЭЗЛЕР

СЕС ХОНУКТА

В. И. Ленин аттыг «Тыва даг-дүтү» комбинаттың арыглал фабриказының коллективи соолгу сес хонуктуң дургузунда алды аңгы сорттарлыг 3429 тонна даг-дүтүн бүдүргеи.

Бедик сорттарлыг болгаш бөдүн ртдалган даг-дүтү бөлүк-баларлыр кан келтирип. Бөлүк Күүлер Татьяна Белоусова, Светлана Патовская, Рашид Абдуллоду удуртулга технологтуг эзлчеглери шаңгыйын аңгыдаан. Планнаныңдан ажыр 222 тонналыг бергеи. Виталий Новосельцев ка удуртқан белеп продукция сайгарар цех ол-ла хуусаада 2250 тонна даг-дүтүн чүдүрүп чоруткан.

САЯН АЖЫР

Ак-Довурак автобүдүдүргезиниң чолаачылары эзлчег ёзугаар дүнхүн чок ажылдап, Абаза, Минусинск, Абакан аразынга ажыл-агыйы чүүктерин соөртүрүүге төлептиг үлүг-хуузун кирип келген.

Ол бүдүрүлделең аар чүүл үүдүрген 25 автомашинаны чорутқан. Ооң иштинде даг-дүтү чүдүреринге 10 автомашинаны бергеи.

Чоон Саяндарда хар чаап кан. Орук тайгыр, берге Ынчангаш Николай Григорьев, Сергей Каковин, Геннадий Монгуш-оол белеп ап-бадырлалыг ажылдакчылар оларны баштап чорупкан.

Александр ХЕРТЕК.

УРЕЗИНГЕ

Сүт-Хөл районуң «Алдан-Маадыр» совхозунуң төп шанынга чеде бергеш, эргелекчи Тамара Монгуш-биле чугаалажырыңга, ол мынча диди:

— Шаң чаа дүжүттү хүлээп алырыга белеп. Ам бо ноябрь аайында 402 тонна тараа дүштү. Ону удур-ла арыглап, кургадып тур бис. Арыгаттынган кургат тараанны урезинге хереглээри-биле чуруп ап турар бис.

Арагачы ДОНГАК.

Күскү ажылдар—хожудаашкында

Күштүг—ажаалдаже, аңдарылгаже, арыглаашкынче

Агаар-бойдустуң берге байдалдары турза-даа...

Бии-Хем районда күскү ажаап алыышкын доостурунуң кырында келген. Сыпта турар тараа август айда быжып эгелээрін билек-ле, незилдеже киргеп. Чавыс сыпты тараанны ажаап четтиклейн турда-ла, ол шокарарын, хову-шөдде хой дүжүт чиглээш, чыдынкап. 1500 гектар погаяя шөлдүг ажаарды алган. Ында колдуунда сула тараан. Ону кестирип бастырарын бо хүннерде доозуптарының долу аргалары бар. Аңаа боранның бүргеп хүннер шаптыктап, чер алыспайн турар. Район шиитизинбиле бир гадан 9.2 центнерни амдыызында ажаап алган. Ол коргүүстүүң өзерниге незилдеп, аңаа турар сыпта тараа дузалаары чугаажок. Ам «Хадын» совхозта байдалды көрээли.

Төп шанда тараа эндерилген. Чаа дүжүт чыдар серилер адаанда тараа арыглаар, кургадыр механизмнер, чанында ажылчыннар тус-тус туруштарында бачым чымын үүлдеректе хаара түттүнган. Бир кезек болүк улус хой өрөөлдерлиг улуг серп иштинден кургаткаш, арыглап аштаан кыскы-тастыг машинага чүдүрүп турда, электри тогу дамчывайн баарга, тараа арыглаар механизм туруштарга оларның чанынга ол үредилгезинин тыллагаанын билир кижи ол-ла дораан халып чедип келди. Электрик кезек кала хаванаанган соонда алдын-сарыг кылыы-тас күзөө ыяшче шуужүп, шаанайны берди.

Делгем девискээрни долгандыр оваа-оваа тараа бичии тейжигештер болуп бедип чорүй баргылаан. Оваалар аразын арыг-сплиг кылдыр аштап каан шуутү-ла чүве эңме-секселіг. Аңаа кылаштап турар ажылчын черле көзүлбес. Оларның ишки бүргү сааннаан участогунда карыысалгыны күштелдирген.

Шанда шала адаандан тараа кургадыр дериг-херекселдерни тургускан. Ооң ачызында чары үзүк он-он тонна тараанны кургадыр аргыларлыр. База бир ыдыг черни удавас ажыглалга киирерин тудугжулар шиитпирлеп турар. Шуушторулга аргалыында тараа арыдаан кургадыр система чедир кыдынмаан. Ону ажылдаптар дээрге тараа бүрүзүнүң хемчээлинге таваржыр шиитиишпир тывыласпаанын тарын бергеи.

— Бо берге күстүң чаа дүжүтү мында ажылдап турар бистерге-даа, хову-шөлде механизаторларга-даа бир дөмей белеп эвес үеде эртип турар болгаш бедик мергежилдиг түүшкүүде ажаап алдынын турар — деп, шаң эргелекчиин Мария Павловна Шишигина сагыышында дүвүрелии чажырбады. — Дүжүт орайтаан. Ооң быштынының шаабиле аралап турган кезер ужурга таварышкан. Богу-хөй, ол-шыгы база кончуг. Ажок улуг күженнишкинии, шалыпкын хөделиишкинии иегээр тараа-дыр.

— Шанда чаа дүжүттүң тараазын арыглаарынга суурнуң хөй-нинтизи идепкейлиг киржип турар — деп, совхозта партком секретары Михаил Оолчукович Бичин-Уруг чугаага ушкашты. — Көдээ Совет, клуб, контора, садыг, эмнелге ажылдакчылары, школа башкылары түүнай график бөлүгнүн чедир алыптаар. Орай болгаш чедир аңыдаар 20 гектар картошкавыс ажаарынга Хадыг оруумак школазының өөренижкилерин кадымак киржиккен 60 тонналы үрезинге урган. 4 тоннаны школага, үжүн садикке, үш чартыкты эмнелгеге берген.

Совхоз төвүнде шанда 1500 тонна тараа дүжүртүнген. Амдыызында башташайгы арыглаашкын чоруп турар. Мария Павловнаның удуртканы он шаа ажылчылар хүн бүрү он шак дургузунда ак сеткилдиг ажылдап турар. Найыралдыг бичии коллектив комбайнчылардан келген ол тараанын ортезинге киирингеп чай берөөзін. Маңган-оол Дамдын-оол, Сарыг-оол Маады Кима биле Тамара Мыныы-оолдар, Нина Иргекпен, Анна Салчак, Маадыр-оол Хорлуг-оол оларның чангызы-даа ажыл шагындан ойлаан көрбеп. Агаар-бойдустуң берге байдалдары турзажок, чаа дүжүттү чидирип чокка ажаап ап, савалап, уруп турар. Механизмнерниң туруушкуна таварышпайн аңнаадаарынга Михаил Путинцев бедик мергежилдиг коргүүлүмен. Бир эвес доостурунуң кырында келген шала адаандан салгыннандырып кургадыр дериг-херексел, чаа шуушторулга системазы артык кезектери тывылбас даэш турбаан болза, хол-биле кылыр ажылдар оон-даа ээвээш, арыглаашкынның темпизи улам бедиир турган ийик.

«Хадын» совхозтуң чер ажыы-дыында 3 звено арендатор кереэзи-биле ажылдап турар. Орлак деп черде № 3 звенону удуртуп турар 36 чыл механизатор стажтыг Михаил Байкараевич Мыын-оол-биле тургаага уяшаштывыс. Арендаже киргеш, үш дүгаар чылынче бар чыдар улус болду. Арендаторлар Яков Бичеоол, Валерий Даваа, Малчын Ооржак, Александр Маады механизатор, стажы ээвээш-даа бол, чолаачы мергежилгиге элээп хөй чылдар дургузунда ажылдап каалкай. Ам ажаарды 149 гектар көр-сула арткан. Олар бо удаада боттуң черинде ээвээш-даа, мал чөмнү белетеп ап бригадага дузалажып. Ак-Кажада чедип келген ажылдап турар. Тарып өстүрген ак-тараа суулдан гектарга онаалтыр 8-9 центнер дүжүт алдынган. Шөлде чыдар саванны сүт-бараан фермазынче сөөртпүшаан, күскү чер аңдарылгазын удур чорударынче киргеннер.

5 кижилиг Виктор Мушниннің звеносу 650 гектар тараа культураларының 400 газын ажаагаан. Гектардан ортумак дүжүт — 10 центнер. Ол звено 150 тонна сигенни кезип белетээн.

Александр Долчунмаанның 6 кижигүнүг звеносу Катык Холде ам арткан 60 гектар суланы бо хүннерде ажаап доозар. Олар шөлде савазыны бооргашкан, күзүү чер аңдарылгазының аланын күүседиринің кырында келген.

Дазы САЛЧАК.
(«Шынның» корр.).

Тыва АССР-ниң Министрлер Чөвүлелинде

САДЫГЛААШКЫННЫ ЧУРУМЧУДАРЫ-БИЛЕ

Тыва АССР-ниң девискээринге аъш-чем болгаш эвес бараанарны садыглаарын чурумчудар талазы-биле айтырыгны Тыва АССР-ниң Министрлер Чөвүлелиниң Президиумунга октябрь 8-те чугаалажып көргеш, доктаал хүлээп алган.

Рынок харылзааларынче экономиканы шилчидиринге белеткел чорун турар бо үеде эргелеп башкарылганың чагырып дужаар системазы кошкан бар чыдар. Ынчалза-даа дорт чаңгыс черге-биле харылзаалар быжыглаг дег доктаалда дежилеп турар. Бараан кергүүлерлери дорт керээр, дүүштүрүлгелер бүүдүүр аларының системазы тургустулмаан. Чоннуң хереглел бараанарының 70 хуулгазы сөөртпейн-ле турар.

Тыва АССР-ниң Министрлер Чөвүлели чоннуң хереглел бараанарының ниитилелдирилген дүүштүрүлгезин түүнай программазын кыдыгаар. Чылын чер-черде совет ажыл-агый органнарының кичээнгейнин бараан бүдүреринің темпизин дүргедиринче, оларның шынарын экижиндеринче, садарын чурумчударынче, бараан берикчилери-биле харылзааларны дүрген тургузарынче үлүг кедээ.

Ынчалза-даа кайдал ниитилел. Харын-даа сонгу үеде бараан рыногу баксыраан. Сонгу үш айда чигир сагнаан. Сарыг шай, тыныы бөгө кондитер ябыла дева тевиксин.

Салгынан тускай эртеминдерни мындыг байдалга аймаарип, оларның чедиштерни азырадыкчы темчен чок кемнер тергүүге ийик. Министрлер Чөвүлелин ажыл-агый органнарының кичээнгейнин бараан бүдүреринің темпизин, оларның шынарын экижиндеринче, садарын чурумчударынче, бараан берикчилери-биле харылзааларны дүрген тургузарынче үлүг кедээ.

Ынчалза-даа кайдал ниитилел. Харын-даа сонгу үеде бараан рыногу баксыраан. Сонгу үш айда чигир сагнаан. Сарыг шай, тыныы бөгө кондитер ябыла дева тевиксин.

Салгынан тускай эртеминдерни мындыг байдалга аймаарип, оларның чедиштерни азырадыкчы темчен чок кемнер тергүүге ийик. Министрлер Чөвүлелин

Аннаарының хуусааларын
д о к т а а т к а н

Тыва АССР-ниң Министрлер Чөвүлелиниң Президиумунуң ол-ла хуралынга өлүк аннарны болгаш дуюглут черлик амытаннарны күскү-кышкы үеде аннаарының дуганында айтырыгны чугаалажып көргеш.

Бойдус курлавырын чөп ажыглаар болгаш 1990 — 1991 чылдарның күскү-кышкы сезонунда өлүк кеш чиг эдин база дуюглуг черлик амытаннарның эдин белеткеер планнарны күүседир соруулга-биле бүгү-ле үнелиг кештиг аннарны (ондатрадан аңгыда) аннаарының хуусааларын 1990 чылдың октябрьның 20-деп декабрьның 31-ге чедир доктаатқан. Республиканың девискээринге аннаашкын дүүмнерин ёзугаар ондатрамы — 1990 чылдың сентябрьның 15-тен декабрьның 31-ге, алыгны — 1990 чылдың октябрьның 20-деп 1991 чылдың мартның 1-ге чедир аннаарын доктаатқан Дүүмдүг черлик аннарны аннаарының хуусааларын 1990 чылдың октябрь 20-деп 1991 чылдың январь 15-ке чедир доктаатқан.

Таңды-Ууланың Тес-Хем, Таңды, Өвүр, Улуг-Хем, Чөөн-Хемчик, Барлын-Хемчик районнарны тараан Таңды-Уула сынының чөөн талада Шуурмак суурдан эгелээш, барлын талада Барлык хемниң он талазы ариннге чедир кызыгаарлыг девискээрниге өлүк аймаан тываарының хуусаазын 1990 чылдың октябрь 20-деп ноябрь 20-ге чедир доктаатқан. Тыва АССР-ниң Бойдус камгалалының күркомитеди-биле дугуржуп турган, дуюглуг аннарның болгаш өлүм аннарның бүгү хевирлерин аңнаш тывараның амыдыратқан комплексиниң доктаатқанын семиздерни болгаш аңаа-бойдус байдалдарын база белеткелдиг чорун турарының байдалын саңгаар тывыштырарын «Тыва экспедиция» будурүлге чаттыжыышкынынга дааскан.

* * *

Хураага чугаалажынган өске айтырыглар талазы-биле төрээн сонгуга дараанында тарлаар.

СЭКП ТК-НЫҢ ПЛЕНУМУНГА САНАЛДАР

(Этеэн № 202 «Шынга»).

Рыночке киреринии механизминге хамааруштыр, шилчилеглиг үениң чадазының болгаш хуусаалының эдектериниң дугайында хей-хеп санал-оналдар бар дээрим Казах ССР-ниң Министрлер Чөвүлелиниң Дургазы **У. Караманов** демдеглээн. Тып Комитеттиң амгы Пленумунуң кол сорулгазы, бис бодаарывыска, угшиглиг туруштуг ажылдан кыларының азы республика компартияларының болгаш девискээр партия организацияларының көрүүнүнүң чоошкулаашкыны болур деп демдеглээн.

Оон бодалы-биле алырга, нарын федеративтиг тургутулуг, дээн националдыг чүрттакчы чонуң болгаш дораитал бергеи экономикалыг күрүшениң шак ындыг орду кара чангыс шын орук болуп турар.

Амгы үеде хөделип турар материал-техникте закономерностиг системалы болгаш сферага кээрээн көрүүлерни ажуу-дээр чергелеп эрээн турар.

Ажыл-агыйны башкарып чүрттарының чаа байдалдарының үеэн кешаанчылыг шиитлериниң амыдыралтурттамалының байдалын бандыралыры чугаажоон, чүнүдаа мурнуила чүрттакчы чоннуң четпес хандыгылыглыг кезии түрегдеглиг тавариглыр. Эвилел программаларының орнун дугаар дөмүлөр ашыктыгандаа болза, социал шүүлдерни ол кайыын дээр турулуун шыдаар дээн.

СЭКП ТК-ның секретары, СЭКП Ленинград обкомунуң бирги секретары **Б. В. Гидасповтуң** бодап турарыгле алыры, бо пленумга экономинтиг айтырыгларны дыка чаалап чугаалажыр тур. Иштелеглиг критистиг болушкыдыр хилзилериниң даарганы хүнге бүтүрвес чорүн болдуруп турар. Оон үстүнделе боттарывыстың тургузуусту болгун дыка тодаргай, дорту-биле айытпан партията, бүтүрлүскеге оны бистеривиске кавчаар көрүн турарывысты ылгыглыг-биле чугаалаар ужурлуг бис.

Оратор рынокка хамаарыштагы өскө бүгү айтырыглар-биле чергелештир партияның XXVIII съездиниңге-ле тодаратпан тургаанын сагындырган. Ынчалза-даа политиктиг декларация даарга бир өскө, а рынок харылзааларын тургузары — ооң аңаа херек болгай. Ол шилчилгеге үдээн алган үеден бир бистер рынок чүгле оон бодунга таарышпаан бүтүүле чүүлдериле кады турушкунга болбур, оон иштинде хелезиивиниң күш-ажыл база киреер дээрбиле улам хамыыш-биле бүзүрөп көрүп турар-дыр бис. Ынчангаш бодунарывыстың социалистиг рынок дүгайында бүтүү чугаалар чүгле ооң-биле сөс кырында чүүл-дүр. Ооң үстүрүндө бистер рынокче шилчилгениң ол таарымчалыг механизмнерин боттарывыска тодарглыр-биле айтыр хөлзай чүүл — оны таарымча чоок үүлүттерыгда чоннуң намгаларының метанизмин тывар ужурлуг бис. Бүгү референдумуң ышкы-даа ооң-даа хевиринге аргаларны ажыктап турааш, үзүс чоннуң-биле кадбаа-биле сүмелешири ужаашгылыг-даа артык чүүлүн болуп турар дыр.

Оон соонда оратор Эвилел керээлээ түлүкү алырыгның болгаш ол чок болза рынокчо шилчилгениң чаңдыг-даа хелеглиг-шиитпирлери ыяыш болбазын оскелеп демдеглээш, ол бүгүнү керек кырында тодаргай алыры-биле Президентниң чаңдыг-даа болгаш ыяшкы түлүшкү черлерге иштелдерге туруштуг ужурлуг чугаалаан.

Лениңградтың коммунистеринге үлегерлүүлүг ачыдыгаргаш, оратор мындыг байдалда бистер, Литваның коммунистери, чүнү кылыш турар бис — деп, чугаалаан. Партияның үрлемги стратегиялыг кагай тарылгалары, чаа ажылдарга партийниң ортүзүнге дөрт ажылды чорудуп, бистиң келир үевис чүгле суверенниг социалистиг күрүнелер-биле эвилелде, бистиң чүрттүң бүгү улустары-биле кады рынокчо чорааш, бүгү тергелериниң ажыг-ёзугун шиитпирлеп турар бис. Бистиң кандыг байдалдарга ажылдаар ужурга таварышкынын дугайын бага чугаалаан. Хөлзарга демиргеге: «Бүтүрлүскеге... Швеция — ажыл-ишкер бис — деп бижип кааш турза, бистиң хүндүзүг бөрөн сөстерибиле. Политбюро кежигүнүчүнүт бодап болбур-дур. Ялыбүрү хөөннүг-мээ демократтыг дээш ыяшкыларывыс-биле уламжалдаштыр дээш чедиргеп-дир. Ооң башкыларга кандыг-даа демократтыг хостагларның дугайын дораан-на уттунмаан, ергө-чагырганы хөлө алган шүүт-ла авторитарлыг фашизирек өзүл-чүрүмүнү тургузуп турар.

Рынок харылзааларынче шилчимнери-биле холбаалыр чүрттө тургустунган байдалдың дугайын чугаалаан. Компартияның Хөрөзүм обкомунуң бирги секретары **Р. М. Худайбергенова,** агартыр аргалары чок шүүлчет чорүктуу чылдагаавиларын-биле эвес, а хандатпан үүлүктары-биле демисежир үзүрлүг аларганың медеглээн. Партия комитеттери болгаш организацияларының-даа чаа байдалдарга партийжи ажылды чорударының кандыг-даа дүрүмүлгазы чок боон турар. Практика чогум чүү сүмелеп турарын демдеглээш, оратор чаа байдалдарда партийни ажылдың канчаар чорутса чогуурулуун дугайын тодаргай чугаалаан.

Бир эвес сагылга-чурумну болгаш эмге-секселит чорүктуу бажыңнавыс суверенниг республикалар болгаш түстүг регионнарның арагылаттыг болгаш әртем-культурлуг талы ажылдажылганы калбарлас болза, рынок дугайын бодаанда-даа хераа чок. Бир эвес шилчилгениң эң ажылдаар болгаш эки чүрттаар аргаларын бербес чүве болза, ол дугайында тегаа турул болбас. Ооң үзүрүндээн калбак массагай экономинтиг реформага бүрүүлүле бүтүрвейн рынок харылзаалырын -капиталисмче дедир болуш-дур деп, бодунуң санал-оналың илередир СЭКП ТК-ның кежигүнү ССРЭ-ниң Телевидение болгаш радио дамчыдыгга талазы-биле хүрүне коммсекциниң даралы **М. Ф. Ненашев** чугаалаан. Ынчангаш бистиң шиитпирлеливисте бо үеэнге парлыг үеэниң иштинде партияда шилчилгениң чаңдыг-даа чедиишкинниери ыяшкы болбазын, ол бүгүнү керек кырында тодаргай алыры-биле Президентниң мурнуку одуругда турар байдалы составлыг областта эң салдарлыг күш-ажыл сетиил ханыышкын-биле оратор демдеглээн.

Салдынган айтырыгларга харылап тура, санал-дакчы бодун оптимистерге хамаарыштырып, мынча деп медеглээн. Бистиң иштиелеристиң эң нарын үеэниде чергелеп бодунуң кол шинчилеп көрүүнүң хүрээлеңнээн.

Амгы байдалдың бергелерин болгаш нарынын чугаалавышаан, ол рынокче шилчилгеге кол чүүл болза боттанып турар чорудулгаларга шын үнелелди баары болгаш кижилериниң сеткил-хөөнүн шын утпаары болур деп айытпан.

Бо эрнилделиг байдалдарда ийи тема, ийи айтырыг кол үндезини, шиитпирлиг чүүл апаар ужурлуг. Ол дээрге бистиң шиитпилеливисте чөпшээреишилгенин, хамааты тайбың байдалдың темазы болгаш эрге-чагырганың база оон-биле хөлбашкан турум чоруктун, кол үндезинүн, күүседеп эрге-чагырганың шиитпирлеринге темазы болур. Күртелерадионуң удуртукчузуунуң бодап турары-биле, ам иделедим, бүгүде-биле деңге хөделир болза, бүгү чүвени эдип ап болурунуң барыкла сеолгу кылыаары келген шыкаан.

Партия организацияларының боттарының ажыл-херээнтыпайын турар деп чугаалар үнүп турарынга элдепсинип турар мен. Совет кижилериниң бүгү кежектериң каттыштырары, оларны профессиязыдаан, нациязыдаан, ажылчын, тараачын, интеллигенция боон турарындаа хамаан чокка каттыштырары бир чугула кол сорулга ол эвес бе.

Амгы үеде ажыл-херектиң темазы, хөделишкинниң темазы бүгүдениң хөөнүнге деттен шуутаашкынның, интеллигенциниң тематыга удурлашыштыр онзагай ужур-уткалыг боон үнүп келген дээ, ол түнелинде дем дегдээн.

Партия эң түргүтелеп шиитпирлеп чугаалаар, ол ашаарыңнаа-даа ыяшкы ажыл-ишкерлерниң, шиитпирлиг ү

«Шынның» тайылбырлакчызынга сос

КЫМНАР МУРНАП, ХОЖУДАП ТУРАРЫЛ?

Мал продуктуларын садарымның тос айлар дургузунда план күүселделинин талазы-биле Тыва АССР-ин Статистика эргелелиниң медээзин моон адаанда парладывыс. Кымнар мурнап, кайывыс хожудап турар дыр. кереэлиниер. (1990 чылдың октябрь 1-де, тонналыве).

Районнар	эт			сүт			яй		
	1	2	3	4	5	6	7	8	9
Республика	20000	18333	88	30780	26911	87,5	1270	1003	79,2
Бай-Тайга	1000	591	48,5	610	540	88,7	98	107	114
Монгун-Тайга	750	955	127,5	120	123	103,2	72	65	64,4
Барлын Хемчик	1230	815	61,2	1360	1403	103,2	111	101	91,6
Өвүр	800	452	56,6	420	264	62,9	93	71	77,6
Сүт-Хөл	1250	1213	91,2	1340	1128	83,1	94	68	72,5
Чаш-Хемчик	1160	1219	105,5	2430	2391	98,4	96	67	69,8
Улуг-Хем	2160	2090	100,5	3810	3219	84,3	170	174	102,4
Таңды	2326	2481	107,9	6150	6275	102,1	126	33	26,2
Тээл-Хем	1540	1565	74,2	2920	4067	140,1	111	29	26,1
Тоңу	240	149	62,5	450	322	71,4	8	6	83,0
Каа-Хем	1760	1253	90,1	3910	2997	85,6	69	9	14,2
Тес-Хем	1200	1168	97,6	720	732	100,4	87	88	101,6
Эрзин	1470	1124	77,5	590	550	80,9	165	81	77,6
Кызыл	2060	3135	101,8	2860	2573	90,0	102	63	62,0
Кызыл хоорай	250	340	173,4	—	—	—	—	—	—

Тайылбыр: 1—тос айларда эт планы, 2—дужаагаяы, 3—хуузу, 4—тос айларда сүт дужаар планы, 5—дужаагаяы, 6—хуузу, 7—тос айларда яй дужаар планы 8—дужаагаяы, 9—хуузу.

Моон алгаш конгрес ам ныг тенгүүлүг чедер 11000 тонна эдэр, 11000 тонна сүттүг. 500 тонна дүктү дужаар үнүрлүг бис. Амыдыдың хемчээли аажок улуг.

Шинчилеп чаңдың көргүүзүлгениң ачыгтыжыын туралыының чылдагаана чүл дээн айтырыг чайгаар-ла тургуй келир. Ажыг-хөй сыдыр сайгар. планнаан бе алыг ажылды организатсиялап чадап турарывыс ол бе. Ийе, бо сөөлгү чылдагаан-на улуг черни золеп тур боор. Оон бир бадыткалы чүл? Арган чалдаа күүгенеге садып турарывыс уламчылавышаан. Эртнен чылын база-ла ынак турган. Оон черже чүге түннел үндүрбес бис? Кызыл район эът дужаарыныа тос айларда планның аяыр күүселделиниң харын. Шинчилеп-даа оон ажылагыларның дужаагаяы 1805 центнер тейлү арган болган. Чигле ол дооп бөгүн чиге хире харажата таваарышкынаш болгуулү-биле сонгуулгадыр бологаш. Оон аяыгда үүлүгүүр-биле ажыг-хөй сүт алыр бис. Ол иштинде Улуг-Хем, Тээл-Хем, Таңды районнарының күүгенее салып чадавас аргалыг база-ла бар. Ам Бай-Тайга, Монгун-Тайга, Тоңу районнарының дужааганыңда арган малдың үлүг-хуузу дыка чаяк.

Бирүзүнде, тос айларның план күүселделиниң чүгээлээн турар болганывыста. Монгун-Тайга, Чаш-Хемчик, Улуг-Хем, Таңды, Кызыл районнар эът-даа, а Монгун-Тайга, Барлын-Хемчик, Таңды, Тээл-Хем районнар сүт планның ажыр күүселделиниң айтыыр аргалыг ышкаш.

Сүт дужаар талазы-биле Өвүр, Бай-Тайга, Барлын-Хемчик, Тоңу, Эрзин районнар үлүгдеп турар. Эң ыяшкыга бай-тайгалыглар 50 хуу бөгүн чедирбиле. Малдың болгаяда чаңгыс планның күүселделиниң шылгаяр-биле. Ол ышкаш ук районнуң хөй сарлыктыг. Оны сагбайын турар. Саар улус тывылбас боор чүве-дир ди-жир. Монгун-тайгажылар ууг класстарның өскүлелиниң чыт санында-ла үнүлелеп-ор. оларга сарлык сыдырын өөредип турар. Ажыл-агыйга. спецпостиглерге-даа ажыктыг. Чон чыдыр. бөгүрүлга-чаңгыла дүмбе ажылды сайгарып. организатсиялап билир, бичии-ле черден үүлүг киирип алырын болбаар хөрек. Сүт-Хөлге. Шаа школаларның баланга үөгүүг класстарынга ошку подаяарның хүлээткеш. оларны сайгаш 40 килограмм саржагны совхозка дужаар кылдыр даалга берген-дир. Олар сиу күүсеткен-даа. Сургуулларны. аныяктарны ажыкка өөредир оларның талазы күүгүн ажыглаар болгай.

Эът планын харын күүсеткен болур аргалар бар Бо чалдаян сентябрь 15-тен эртен бүгү малдың дириг дорзонының ортаан дыка үлгаттырган. Ол дугайын сөөлүнүүрга парладым. Ук малды семиртириңге дыка таарымчалыг. Оон аяыгда үүлүгүн хуузунда малдың садып алыр база арга бар. Малгөөмее. моон сөөлгүдээ үлүг семиртир апаар. Совхозтар күүгенеге дужаар малдың аяыр ажаап. ажыр. оон дужаары-биле белеткеп турар.

А сүт планын канчаар? Эң ылаңгыя өөредилер тос айларның даалгазын чүгле 63 хуу күүсеткен. Тожуүүн ажыл-агыйлары база хожудап турар. Сүт планын күүсеткен дээш, коргуза хүн бүрү графикте тургузары чүгүлээ апаргаш хөрек. Оны спецпастхөр. фермаларның эрелекчилери. бригадирлери шуут ол дептаамал күүсеткенге алыр. Сөөлгү ажылдың үүлүгүн хуузунда малдың артыкчылыг күүгү салып алырының база арганы база бар. Кол-ла чүве — малдың ажаалда-хайгаралын улам күштелдирер хөрек.

Дүк талазы-биле чүгле үш район — Бай-Тайга, Улуг-Хем, Тес-Хем тос айларның даалгазын ажыр күүсеткен. Каа-Хемде байдал эң-не дүүгүнчиг: чүгле он үш хуу, тодаргайлаарга, 69 тоннаны дужаар турган, 9-ла тонналыг сайган. Таңды, Тээл-Хем районнарның ажыл-агыйлары 3330. Чаш-Хемчик — 63 хуу боттандырган. Өвүр, Сүт-Хөл, Эрзин районнарның ажыл-агыйлары база бөгүн хемчеевиин алдыг болза, план күүселдээн бергедеер хевирлиг.

Чамдык ажыл-агыйларның Черлигөөкөл фабриказында дүүгүнүң шуптуун ам-даа үүгү, оттуста кыр бийн турар-ла харын. Ынчалза-даа сиу катай сайгар-даа, планны күүсеткеп-дир.

Үстүнде адаанывыс районнар дүк талазы-биле даалгазын канчаар боттандырып шылаанын ол. ынчаш? Ажылды эки организатсиялаар. Чижээ. «Бай-Тал» совхозтуң директору Ч. Хертерет үүлүг-түк хуузунда мал-магазының дүүгүн садып алырын бо чаңгыс сентябрь 15-тен эртен бүгү малдың дириг дорзонының ортаан дыка үлгаттырган. Ол дугайын сөөлүнүүрга парладым. Ук малды семиртириңге дыка таарымчалыг. Оон аяыгда үүлүгүн-биле ажыг-хөй сыдыр алыры — партияның идеология ажылының кол соруглазы, оларның мал-медерелиниң, сагыш-сеткилиниң чедери — чүгүлэ ажыл-хөрек.

Бо дугайында чоокта чаа партияның Монгун-Тайга район конференциязынга үлүг чүгааны чорутпан. Идеологгуг ажыл чорудар комиссия (даргазы В. Д. Ондар) 13 кижи составтыг ажылдап келген. Олар «Кижизидилге» дээн программаны ажылдап кылгай. Мугур-Аксы, Кызыл-Хая суурларга эртем-практиктиг конференцияны үш удаа белеткеп эрттирген. Чоңнуң чүрттээ турар чүрүмнүң аайы-биле идеологгуг. масса-политиктиг ажылдарны чорударының чаа арга-хевирлерин ажылап турар. Ол комиссияның кежигүннери К. Д. Чындыы-оол, М. Б. Салчак, С. Д. Дагба идепкейжи кирип-эгелеп болуп келген.

Идеология комиссиязының ажылынга хамаарыштыр дерегаттар М. Салчак, С. Очур, В. Саая, О. Очур-оол шүтүлтелдиг самаа-сонгуулдарны берип, ажылды ынчаар түргузарының талазы-биле сүмелерин бергеш. Интернационалчы кижизидилгениң айтырыынче кичээнгейни салза эки. Чамдык кижилерниң чүве хөөктүрөр бурузу-биле будуу Тывада хөй нация чоңнуң эп-найыралынга таарымча чок чүүлдер түргүстунган. Солун, сеткүүлде бижиттиниң турар материалдарының чамдыызында барымдаа чок чүүлдер бар-даа болза, ол материалдар бисти боданды-рар ужурлуг. Чер-чурт ылган көөр, тала-дугай тыртыжар психология чамдык кижилерниң сеткил-хөөнүнден үнмейн чоруур. Биске хөй чылдарда ажылдап, чүрттап келген бир орус хамаатывыстың соңгазын солгужок, чүве өттүнер барасканнар бузуп, ону эки-бак сөглеп, чоңгээлеп турганнар.

Чон араазынче, ылангыя аныяктар араазынче кирзе эки. Ынчалза-даа сөөлгү үеде партия, совет, профсоюзтел, комсомол организациялары аныяк-өскенден ырай берип, оларның ажылдап, чүрттап турар черлерине ег-бүлелеринге ижин-кара чок бесседаны чорутпайн турарлар. Ханы чүгааны чорударының чаа, таарымчалыг арга-хевирлерин дилеп, тывар ужурлуг бис.

Маспый-оол ОНДАР.
Монгун-Тайга район

Партийжи амыдырал: отчёттар болгаш соңгулдалар

ЧОНДАН ХООРУК ХЕВЭЭР

Үш чыл сургулгаар СЭКП Улуг-Хем райкомунга бөрөнгөй тос тергеелүүрүлгелиг задгын үүлүгдериниң тургустунган «Чаа аразында элекке ыяшкыга дүүшкен. Ол ышкаш ук районнуң хөй сарлыктыг. Оны сагбайын турар. Саар улус тывылбас боор чүве-дир ди-жир. Монгун-тайгажылар ууг класстарның өскүлелиниң чыт санында-ла үнүлелеп-ор. оларга сарлык сыдырын өөредип турар. Ажыл-агыйга. спецпостиглерге-даа ажыктыг. Чон чыдыр. бөгүрүлга-чаңгыла дүмбе ажылды сайгарып. организатсиялап билир, бичии-ле черден үүлүг киирип алырын болбаар хөрек. Сүт-Хөлге. Шаа школаларның баланга үөгүүг класстарынга ошку подаяарның хүлээткеш. оларны сайгаш 40 килограмм саржагны совхозка дужаар кылдыр даалга берген-дир. Олар сиу күүсеткен-даа. Сургуулларны. аныяктарны ажыкка өөредир оларның талазы күүгүн ажыглаар болгай.

Эът планын харын күүсеткен болур аргалар бар Бо чалдаян сентябрь 15-тен эртен бүгү малдың дириг дорзонының ортаан дыка үлгаттырган. Ол дугайын сөөлүнүүрга парладым. Ук малды семиртириңге дыка таарымчалыг. Оон аяыгда үүлүгүн-биле ажыг-хөй сыдыр алыры — партияның идеология ажылының кол соруглазы, оларның мал-медерелиниң, сагыш-сеткилиниң чедери — чүгүлэ ажыл-хөрек.

Бо дугайында чоокта чаа партияның Монгун-Тайга район конференциязынга үлүг чүгааны чорутпан. Идеологгуг ажыл чорудар комиссия (даргазы В. Д. Ондар) 13 кижи составтыг ажылдап келген. Олар «Кижизидилге» дээн программаны ажылдап кылгай. Мугур-Аксы, Кызыл-Хая суурларга эртем-практиктиг конференцияны үш удаа белеткеп эрттирген. Чоңнуң чүрттээ турар чүрүмнүң аайы-биле идеологгуг. масса-политиктиг ажылдарны чорударының чаа арга-хевирлерин ажылап турар. Ол комиссияның кежигүннери К. Д. Чындыы-оол, М. Б. Салчак, С. Д. Дагба идепкейжи кирип-эгелеп болуп келген.

Идеология комиссиязының ажылынга хамаарыштыр дерегаттар М. Салчак, С. Очур, В. Саая, О. Очур-оол шүтүлтелдиг самаа-сонгуулдарны берип, ажылды ынчаар түргузарының талазы-биле сүмелерин бергеш. Интернационалчы кижизидилгениң айтырыынче кичээнгейни салза эки. Чамдык кижилерниң чүве хөөктүрөр бурузу-биле будуу Тывада хөй нация чоңнуң эп-найыралынга таарымча чок чүүлдер түргүстунган. Солун, сеткүүлде бижиттиниң турар материалдарының чамдыызында барымдаа чок чүүлдер бар-даа болза, ол материалдар бисти боданды-рар ужурлуг. Чер-чурт ылган көөр, тала-дугай тыртыжар психология чамдык кижилерниң сеткил-хөөнүнден үнмейн чоруур. Биске хөй чылдарда ажылдап, чүрттап келген бир орус хамаатывыстың соңгазын солгужок, чүве өттүнер барасканнар бузуп, ону эки-бак сөглеп, чоңгээлеп турганнар.

Чон араазынче, ылангыя аныяктар араазынче кирзе эки. Ынчалза-даа сөөлгү үеде партия, совет, профсоюзтел, комсомол организациялары аныяк-өскенден ырай берип, оларның ажылдап, чүрттап турар черлерине ег-бүлелеринге ижин-кара чок бесседаны чорутпайн турарлар. Ханы чүгааны чорударының чаа, таарымчалыг арга-хевирлерин дилеп, тывар ужурлуг бис.

Маспый-оол ОНДАР.
Монгун-Тайга район

ЧАА ЧҮҮЛДЕР ЭВЭЭШ. ЧҮГЕ ЫНДЫГЫЛ?

РСФСР-ниң Компартиязының Барлын-Хемчик райкомунуң аппарады отчётсонгулдалыг конференциязынга баш удур белеткеп-гелеп. Илеткелдең тергеелериң «Хемчиктиң сылдысы» солунга парлаан. Коммунистерник. районом кежигүннериниң самаа-сонгуулдарга бүгүүр отчёт илеткелге меледелериле. назылдаларны нааган. Районом кежигүннериниң кирер. республикаңның XXIII партконференциязынче делегаттар кылдыр сонгуур коммунистерни ие организациялар-га чугаалажыр. шилип алган. Райком аппарадының 40 хуузун ышкыраны өөредип кирген. Оон хөй кежии удуртукчу коммунистерниң алаанда турар кежигүннерге аразынче кирип. маскаларбиле ажылдаар болза. эки-дир дээн санаалыг мен».

Чижээ. үүлүгүн болгаш дептаамал ажылынга. Мерген-биле ажылдаарының чүгээлээн-дир. Дарга болуп мээң ажаа-чүүлүмче кижи берген. ажаалхөрээн ойбас-даалам. хүүгүлелиниң аргалаңгыр-дээн-даа болгаш ажылдаа-ган. Ынчалза-даа ол дарга чоруурдан ам-даа хоорук түрүү түвар.

СЭКП-ниң XXVIII съездиниң делегады. РСФСР-ниң Компартиязының Төп Комитединиң кежигүнү. «Улуг-Хем» совхозтуң директору Тамара Чечек-оол ың бештай сананы бергеш. дорзан мынчар эдерээн. «Отчёттуг үеден дүүгүнүүда чүгле актив-биле ажылдап келгендир бис. Ам чон аразынга кирип. ажылдаар. оларның-биле сүмележир. Бисте социалистиче чарашты сайгаа үүгүү бар чылдар бис. Ол дээрге чоңну үеп-аът кижер дээштиг арга болгай.

Ынчаар үүлүгүн болгаш дептаамал ажылынга. Мерген-биле ажылдаарының чүгээлээн-дир. Дарга болуп мээң ажаа-чүүлүмче кижи берген. ажаалхөрээн ойбас-даалам. хүүгүлелиниң аргалаңгыр-дээн-даа болгаш ажылдаа-ган. Ынчалза-даа ол дарга чоруурдан ам-даа хоорук түрүү түвар.

Конференциянга делегатаар отчёттуг ниитилиг-биле хынаан алган болза. райком секретарьларының чон аразынга хамаалал кырбаанын белеткеп-гелеп демдеглеп турган. Мындыг байдал түлө Улуг-Хем районда эвес болдур ийин. Бисте районнуң конференциязынга отчёттарны көөрге база мындыг эвес ийин бе? Ындыг болбазының-на күүгүүр-дир мен.

Конференциянга идеология ажылын күүседеер дүүгүнүү-биле алдырга. будургүлээр идеологияны дыка турган хөрээ чок. Анаа идеология эвес. технология херээ. Түннелге ийи болур болза. технологиялың социалистиг-даа. капиталистиг-даа болдуу хамаанчок. Оон ол бодалын Тулуш Вечилсоп аттыг совхозта партком секретары Ирис-оол Серен-партия районнуң бирги секретары түннел сөгүүге марыланган. Бүдүүлгеге партияның идеологиязы чок болур болза. ажылыннарының ергеелээшкин ыяш-ла ам-даа. а ажылыннарының ергеелээшкин ыяш намгаларын дел олар айтырган. А ажылыннарының ергеелээшкин ыяш-ла намгаларын дел олар айтырган. А ажылыннарының эргеелээшкин ыяш кыжаалыг турар чоор? Кемнеден, кайы талазындан намгалаарлы?

Сананы бергеш эштер нарыннаа Чыргылаалыг дугайын сөөлгү сайгаа. Олар дээрге «Чүшкилдиң хоорук» совхозтан делегат Виктор Лобачевнигге паттырган. нарыннаа айтырыг Тывага партияга ергеелээшкин. радио. телевидениениң иштинчиниңнери-биле чидиглелиг. ынчангаш улустар арагыга найыралды бүдүүлгээры ам нол соруга болур.

Конференциянын делегатгары сөөлгү үеде митингилеер. хураалдаар чоруктарның хөлүн эрттир кежүүдээ-ниң бүрүү шаап демдеглээн. Бирги микрофон. ийиги. үшкү микрофон дээш сос алыксаң кижилеге невей болтур. Партияның бүдүүлгелиг-ергеелээшкин сагыш-сеткилиниң дээш сестер сөөгүлдүүлге үндүр ыыстыра берген.

Партия райкомунга чоңуг-соорган. хөйү хөйлеп адаргаамын шүүлгүлеп эгелээн болгай мен. Бо талазы-биле чон аразынче хамыпа кирериниң бир аргазын райбүүсөмүнүң культура килдининиң эргеелекчизи Виктор Дамгуроол айыткан: «Совхозтарга, организациялартга партком кабинеттериниң ажыл күүселделиниң сагыш-сеткилиниң дээш сестер сөөгүлдүүлге үндүр ыыстыра берген.

Партия райкомунга чоңуг-соорган. хөйү хөйлеп адаргаамын шүүлгүлеп эгелээн болгай мен. Бо талазы-биле чон аразынче хамыпа кирериниң бир аргазын райбүүсөмүнүң культура килдининиң эргеелекчизи Виктор Дамгуроол айыткан: «Совхозтарга, организациялартга партком кабинеттериниң ажыл күүселделиниң сагыш-сеткилиниң дээш сестер сөөгүлдүүлге үндүр ыыстыра берген.

Кайы-бир совхоз чаа чүүлге дыпнанчыр болуп, партклубун клубче комгруптер болза, ол куругуунда хагдынчак турар культура одаа ажыттына бээр ыяшкы амаа чыгыг аларар. партияның чон-биле харылсаазы бажыгар. Кым дидимил че. ынчаар-даа десклемеевеер?

РСФСР-ниң Компартиязының Улуг-Хем район организациязының ажыл-чорудулгазының программазын тыва, орус дылдарга «Улуг-Хем» солунга парлаан. Кижи бодаарга. коммунистер ол хире шыгыы документиниң хынамчалыг ыомчугу дег. Олар сиу сайгарбайн. ыяшкы мандаттарын белүүгеш. дорзаалдың ыол сергазы ыыдыр садыпап алган. «Районнуң партия организациязы бодуунуң ыылыр ужурлуг функцияларындан хосталып адырыыаач.». «Тываның цемент заводунуң экономистиг-кин бүрүү шаап демдеглээн. Бирги микрофон. ийиги. үшкү микрофон дээш сос алыксаң кижилеге невей болтур. Партияның бүдүүлгелиг-ергеелээшкин сагыш-сеткилиниң дээш сестер сөөгүлдүүлге үндүр ыыстыра берген.

Партия райкомунга чоңуг-соорган. хөйү хөйлеп адаргаамын шүүлгүлеп эгелээн болгай мен. Бо талазы-биле чон аразынче хамыпа кирериниң бир аргазын райбүүсөмүнүң культура килдининиң эргеелекчизи Виктор Дамгуроол айыткан: «Совхозтарга, организациялартга партком кабинеттериниң ажыл күүселделиниң сагыш-сеткилиниң дээш сестер сөөгүлдүүлге үндүр ыыстыра берген.

Кайы-бир совхоз чаа чүүлге дыпнанчыр болуп, партклубун клубче комгруптер болза, ол куругуунда хагдынчак турар культура одаа ажыттына бээр ыяшкы амаа чыгыг аларар. партияның чон-биле харылсаазы бажыгар. Кым дидимил че. ынчаар-даа десклемеевеер?

РСФСР-ниң Компартиязының Улуг-Хем район организациязының ажыл-чорудулгазының программазын тыва, орус дылдарга «Улуг-Хем» солунга парлаан. Кижи бодаарга. коммунистер ол хире шыгыы документиниң хынамчалыг ыомчугу дег. Олар сиу сайгарбайн. ыяшкы мандаттарын белүүгеш. дорзаалдың ыол сергазы ыыдыр садыпап алган. «Районнуң партия организациязы бодуунуң ыылыр ужурлуг функцияларындан хосталып адырыыаач.». «Тываның цемент заводунуң экономистиг-

Райком секретарьлары, аппараттың ажылдакчылары күш-ажылчы коллективтерге келбейн турар.

ДИЛЕП ТЫВАР УЖУРЛУГ БИС

Амыдыралдың дески эвес чорду кана илереп кааргал, аңаа кижилериниң шыйыгтыышкыны болгаш таарынмас үзел-бодал хөөннери көстүп келир. Ниитизи-биле чүртте эде тургустунуушкун, чаартылга чорун турар. оон четпес талаларын чон база эки билип турар. Кижилериниң сеткил-хөөннериң билип алыры — партияның идеология ажылының кол соруглазы, оларның мал-медерелиниң, сагыш-сеткилиниң чедери — чүгүлэ ажыл-хөрек.

Бо дугайында чоокта чаа партияның Монгун-Тайга район конференциязынга үлүг чүгааны чорутпан. Идеологгуг ажыл чорудар комиссия (даргазы В. Д. Ондар) 13 кижи составтыг ажылдап келген. Олар «Кижизидилге» дээн программаны ажылдап кылгай. Мугур-Аксы, Кызыл-Хая суурларга эртем-практиктиг конференцияны үш удаа белеткеп эрттирген. Чоңнуң чүрттээ турар чүрүмнүң аайы-биле идеологгуг. масса-политиктиг ажылдарны чорударының чаа арга-хевирлерин ажылап турар. Ол комиссияның кежигүннери К. Д. Чындыы-оол, М. Б. Салчак, С. Д. Дагба идепкейжи кирип-эгелеп болуп келген.

Идеология комиссиязының ажылынга хамаарыштыр дерегаттар М. Салчак, С. Очур, В. Саая, О. Очур-оол шүтүлтелдиг самаа-сонгуулдарны берип, ажылды ынчаар түргузарының талазы-биле сүмелерин бергеш. Интернационалчы кижизидилгениң айтырыынче кичээнгейни салза эки. Чамдык кижилерниң чүве хөөктүрөр бурузу-биле будуу Тывада хөй нация чоңнуң эп-найыралынга таарымча чок чүүлдер түргүстунган. Солун, сеткүүлде бижиттиниң турар материалдарының чамдыызында барымдаа чок чүүлдер бар-даа болза, ол материалдар бисти боданды-рар ужурлуг. Чер-чурт ылган көөр, тала-дугай тыртыжар психология чамдык кижилерниң сеткил-хөөнүнден үнмейн чоруур. Биске хөй чылдарда ажылдап, чүрттап келген бир орус хамаатывыстың соңгазын солгужок, чүве өттүнер барасканнар бузуп, ону эки-бак сөглеп, чоңгээлеп турганнар.

Чон араазынче, ылангыя аныяктар араазынче кирзе эки. Ынчалза-даа сөөлгү үеде партия, совет, профсоюзтел, комсомол организациялары аныяк-өскенден ырай берип, оларның ажылдап, чүрттап турар черлерине ег-бүлелеринге ижин-кара чок бесседаны чорутпайн турарлар. Ханы чүгааны чорударының чаа, таарымчалыг арга-хевирлерин дилеп, тывар ужурлуг бис.

Маспый-оол ОНДАР.
Монгун-Тайга район

ИЙИ БИЛЭЭН СЫВЫРНЫПКАШ...

«Революциянын чалбыыжы» совхозтуң Красноярово фермазын Николай Бушмакин удуртуп эгелээнден бээр үр болбаан, чүгле 7 ай болган. Кылыр ужурлуг ажыл баш ажыг. Мурнунда аңаа чеже-даа бригадир солунаан. Кажаа-хорааны шуптузуп ценчилеп. малчыннары-биле чугаалашкан, чүнү кылырын ол шиитпирлеп алган. Баштай-ла сүт-бараан фермазында чүнар-бажыңны эде кысыр сорулганы салган. Ында ам ноян-соок сүг бүрүн бар. Чырыкты база киирген, чаарткан.

Оон соонда. эргижирээн дериг-хереселдерни. ук ыяшкыга шиитп сиилеп. чай дүүгүнүүда сомак. Кижилер-биле дорлыг орунтарын бетоннаан. Оон башка чазын хар сүүнга база чайын чаъстан аажок малгаштаныр турган.

Эвээш-биче-даа болза бригадирниң кылган чүүлдерин малчыннар деткеп. аңаа сорук киргеннер. Николай Михайлович-биле бир улут кажаага келдивис. Ийи кижи ажылдап тур. Бирээзи — саанчы Айланмаа Сенди, а ескези аныяк оол болду. Ол эң шеригден бир чыл мурнунда келген. Эгезинде тылыр чүве чок. аңаа чоруп турган. А бригадир оон-биле чугаалажып көөрге. шеригге тудугжу батальонга турган кижи боон-тур. Ынчангаш ону сентелгеде киирштирип турар

— Тудугга ыыдыг билир ажыды хөй оол-дур — дээн. И. Бушмакин ындыг тодуг-жуну тып алганынга өөрүп чугаалады.

Фермада кажаа-хорааны ыяштаглаашкынга белеткээринге малчыннарның боттарын киирштирип эгелээни черле чөп. Мурнунда болза. ыяап-ла совхоз төөгүнден үлүс дилээр турган. Шывыглыг бетон оруктуг боттары-ла кылып алганнар. Малчыннар баштай бүзүревейн турганнар. Ынчаймайн канчаар. сентелгени боттары ыыдаптар. немелде аңша-төгерик ажылдап аптар бис дээрзин олар кайыын бодаар. билир деп. Чоңнуң эвилелдеп ыыдаар бригадир-дир деп бүзүредим. Чүгле аас-биле эвес. а херек кырында ажылдаар кижилер. Негелде ыыдыг.

Чамдаларның эжиктерин солуур. оя ыяшкы чыгыг ыяштарын. ыяшкыларын. клубтарны. малтылашкынарны тургузуп ап болур. Дыка хөй партия ве организациялаарында аңнаа сандаргай. коммунистерниң ат-алдары кедиг. бөгүдеп-ийи чивис. Хөрөглекчилер шиитпирлеп коллективинде партпрганизациязының багай ажылын «Шыы» солунга ийи удаа шүүлгүүлеп-даа, оон чогуур түннел үндүрбөөн. Эде турган-дыгустунмаан ареңгей ажылдап турары дээш № 1 кежүп чоруур мехколоннада. септелге-техниктиг будуулгеде. эът комбинадында. культура килдининде, ыяш ажыл-агый черинде парторганизацияларын олар кайыын бодаар. билир деп. Чоңнуң эвилелдеп ыыдаар бригадир-дир деп бүзүредим. Чүгле аас-биле эвес. а херек кырында ажылдаар кижилер. Негелде ыыдыг.

Чамдаларның эжиктерин солуур. оя ыяшкы чыгыг ыяштарын. ыяшкыларын. клубтарны. малтылашкынарны тургузуп ап болур. Дыка хөй партия ве организациялаарында аңнаа сандаргай. коммунистерниң ат-алдары кедиг. бөгүдеп-ийи чивис. Хөрөглекчилер шиитпирлеп коллективинде партпрганизациязының багай ажылын «Шыы» солунга ийи удаа шүүлгүлеп-даа, оон чогуур түннел үндүрбөөн. Эде турган-дыгустунмаан ареңгей ажылдап турары дээш № 1 кежүп чоруур мехколоннада. септелге-техниктиг будуулгеде. эът комбинадында. культура килдининде, ыяш ажыл-агый черинде парторганизацияларын олар кайыын бодаар. билир деп. Чоңнуң эвилелдеп ыыдаар бригадир-дир деп бүзүредим. Чүгле аас-биле эвес. а херек кырында ажылдаар кижилер. Негелде ыыдыг.

Фермада кажаа-хорааны ыяштаглаашкынга белеткээринге малчыннарның боттарын киирштирип эгелээни черле чөп. Мурнунда болза. ыяап-ла совхоз төөгүнден үлүс дилээр турган. Шывыглыг бетон оруктуг боттары-ла кылып алганнар. Малчыннар баштай бүзүревейн турганнар. Ынчаймайн канчаар. сентелгени боттары ыыдаптар. немелде аңша-төгерик ажылдап аптар бис дээрзин олар кайыын бодаар. билир деп. Чоңнуң эвилелдеп ыыдаар бригадир-дир деп бүзүредим. Чүгле аас-биле эвес. а херек кырында ажылдаар кижилер. Негелде ыыдыг.

Фермада кажаа-хорааны ыяштаглаашкынга белеткээринге малчыннарның боттарын киирштирип эгелээни черле чөп. Мурнунда болза. ыяап-ла совхоз төөгүнден үлүс дилээр турган. Шывыглыг бетон оруктуг боттары-ла кылып алганнар. Малчыннар баштай бүзүревейн турганнар. Ынчаймайн канчаар. сентелгени боттары ыыдаптар. немелде аңша-төгерик ажылдап аптар бис дээрзин олар кайыын бодаар. билир деп. Чоңнуң эвилелдеп ыыдаар бригадир-дир деп бүзүредим. Чүгле аас-биле эвес. а херек кырында ажылдаар кижилер. Негелде ыыдыг.

— Демир-дес чыылган черден тып алганывыс. эргижирээн. октаттынган механизмнер-дир ийин. малга чем үлээр. Чем үлээр техниквыс чедишпес. Ынчангаш бо эрги херекселдерни чыып тургаш. ону четчелеп алыр болап тур бис — деп. Николай Михайлович тайылбырлады.

Бригадир чажындан тура кедээге есиен. Слесарь. камаңы. трактурист мергежилдиг. Оон ангыда. чалаңыл база билир. Красноярованга ферманың болгунга. суттен ыяш бүгү чем аймаа болбаатыгадыр сеңгээ ыыдыг апта дээ ол планның түрүп. Оо ышкаш ферманы өзүлүг арендаже чоорту киирер. одар-белчиирни быжыглап. экижидип алыр. Чоок-кавыны долгандыр чарып. тарып каапкан. Ынчангаш мал одарладыр чер дыка эвээш. колдуунда шыкка-ла кадарар. Ындыг болганда сүтүг чедир албайн турар.

Удуртукчуның бодалы ындыг-дыр. А ону херек кырында боттандырарынга «Революциянын чалбыыжы» совхозтуң дирекциязы. спецпалистери боттуг дузалаан чедирээ керем.

Алдын-оол АЖИ.
Бай-Хаак суур.

КАЙЫЗЫ ТИИЛЭЭРИЛ?

Хүнүүн айтырында — Гарри Каспаров биле Анатолий Карповтуң аразынга болуп эртер шыдыраага делегей маргылдаазы база катап тургустуна берген. Бешки «марафон» Төрээн чуртунуң кызыгаарындан ырааккаа эмээр. Салыгларның чартык кезии АКШ-тың Нью-Йорк хоорайга а ужуражышкынының кийги чартыы Францияның Лион хоорайга болуп эртер.

Чанчыл сугаар бо ужуражышкынга 24 салыг болдур. Оортан 12,5 санны алган кижини чемпион кылдыр чарлаар. Бир эвес ынчаа сен 12:12 кылдыр доостур болза, Гарри Каспаров чемпион адын хевээр арттырар. Карповтуң соруглазы элээн нарын. Ачаа, ынчаар, хайым кылдыр ойнаары күзенгир эвес. Шак ындыг хайым моон мурнунда ужуражышкынга белеткенип болгай.

Бо шыдыраачыларның ужуражышкынынга сонуургал дыка бедеэн. Оон гонорары безин аажок хей үш миллион доллар. Шыдыраа спортунга ынак миллионмиллион кижилер 1984—1987 чылдарның үезин дораан-на сактып кээрлер боор. Олар ынчан карыкчылар-биле өөрүшкүзүн болгаш кудагазының үлешпишээн чыдыкка ойнап турган болгайдар. Ам барык үш чыл болган ужун чаптарының төнгени бо-дур. Бо үе конучут хей кай-нинти болуушкынарыбиле холбажы берген болгаш электрнизиин дораан моорлап келгени бо.

Оон кадында ол үениң дургузунда хей санныг турлардер база болуп эртикээш. Санап көрээл, шыдыраага делегей шубогу, кордакчылар салыгдары, эң бедик категорилиниң оске-даа шыдыраа мергемдаалары. Бо дээрге, мөңгедаалыг шынажыл. Ам үдүрланыкчыларның «командаларының» составы ыңгыл-даа сонуургадыл турары сиңдингир. Бо удаада Каспаров белеткелин даштыкка эртирген. Ол белеткел үезинде аңаа гроссмейстерлер А. Белавский, С. Долматов, З. Азмайпарашвили, делегей мастери Г. Георгадзе дузалажып турган.

Карпов белеткел айларын Одессага эртирген. Оңаан ыңдыынче оон-биле кады гроссмейстер И. Зайцев, делегей мастерлери А. Кузьмин, М. Подгаец, А. Харитонов олар аъттанышкан. Олар аңаа Анатолийниң тренерлери болуп ажылдаардылар. Оон делегациязының удурткучузу — психология доктору, делегей гроссмейстери Н. Крогиус. Ол чөөкпээ чаа бодуунуң 60 харлаан ыйлаңнын демдеглеп арттырган. Оон ынай Карповка суралдыг ренгер гроссмейстер Лайош Портиш дузалакчы болур деп чүве база билдинге берген.

Амгы турнир чунуч-биле сонуургалдыг болуп турарыл? Ол-ла удурланыкчыларның үр үедеги демисели чүге кижилерниң хөңгүзүге дегбезин? Бирээде, күш-даа, дуржулга-даа талазы-биле олерга деннежиптер шыдыраачыларның амдыгында чоргунда. Оон кадында олар бот болгунга төлептиг болуп турарлар. Өске салыгларга санаваскаа олар моон мурнунда болгулаан чемпион ат дээш ойлаан оюнларга 120 салыг салганнар. Ачаа Каспаров чүге чаңгыс-ла сан 160, 5, 59, 5 алыг болуп турар. Шича хей салыгларның түшемелинде ол дээрге азаргаачыг ыяштыкажыл.

Оон кадында удурланыкчылар боттарының ажыл-чанының база ойнаар стилиниң талазы-биле конучут ыяштыг болуп турар. Ынчаш-даа шыдыраа спортунга хамдынгыдыгларны ол чөрүштер хаара тудуп турарының чылдагааны ыңда.

Эртикен үш чылдың дургузунда делегей чемпионуң хөй тиилелгени чедип алган. Ол — делегей кубогузуң тиилелгези болган. Карпов аңаа ийиги черин эгелеп. Каспаровтуң хүүда рейтинг коэффициенизин — 2800. А Карповтуу оон эвээш. Ынчалза-даа бо чылдар Карповка бергедээ болгаш база үттүг ужуругут бис. Ол кордакчылар-биле ойнаар, турнир черге кирээр дүшү хей күүтүү үндүрген. Ыяштаа-даа Карпов ол Сергеларни ажыл эртирге Кордакчылардың тиилелгезинден соңгуда Ин Тимман-биле ойнаашкаа аңаа дыка хөп тиилелгени ол чедип алган.

Специалистериниң хей келиш Каспаровтуң ыяшкызы үзүг деп санап турар. Ынчалза-даа маңаа өттүр болгунуу болган ажыы бар бол. Чүге дээрге бо турнирге Карпов доду күш-биле ойнаар деп чүвели база үттүп болбас херек. Келир чылын ол 40 харлаар, ындыг болганда ол бо ажыгны салбаашын черле ыяштаар аларга Каспаров оон 12 хар ажыкка.

Карпов-биле ойнаар үттүг күвелиг барын аңаа бо удаада бодуунуң эзээн артын күштүң көргүзер дээ болган ыяштың Каспаров чоокта чаа берген интервьюнунга чугаалаан. Карпов ыяшкаш шак ындыг профессионал шыдыраачыры элээн ыяштадыг удуп аптар дээр болза мен аңаа черле бүзүревес мен. Делегей чемпионуң бодуунуң күжүгүне шак ындыг артык үнелел бергеин оон бодунга ажыктыг боор ирги бе дээрзинге чигинер мен.

Алексей СУЭТИН.
Делегей гроссмейстери.

РЕДАКЦИЯДАН: Шыдыраага делегей чемпионуят дээш эгелээн маргылдааның бирги салыы хайын чаа бодулуг-биле. Ам бодулар-биле Анатолий Карпов ойнаан. Ийиги салыг октябрь 10-да болган. Ынчан ак бодалар-биле делегей чемпиону Гарри Каспаров ойнаан. Ол салыгның түнелели мындыг: 1:0.

ЧОЛУКШУДУМ, МӨҢГҮН-ТАЙГА!

(Төнчүзү. Эгези №№ 230, 231 «Шында»)

Ол-ла бүгүнү, чугаалаан чугааны аалчыларның билип алганнары чугаажок. Чүге дээш тыва биле катап дыллар тараалашкаш. Үстүнде адаанам ийи кадас ижинин аттары белен тыва сестер-биле төнүп турар болчуң. Болуктүң удурткучузу, технолог Шамшин Алиянык ат-бажы тываларныңа чүүлдешпес болажок. тыва дыңды «сеткил кылын» бирер кижи. Харалаанын, «100 хүү чугаалаш албас мен» дээш. тывалаш чугаалаа дээрге. ышнаас. Мөөң ужуражылгада олтуржуп турарымны ажыглаш алгаш, бүгү Моолдуң моолдылы — калча дылга чүве чугаалады. «Думчукка туганда быжаа сугжу» дижир, ала-муна очуллурар ужурга база таварыштым.

— Элдеп чүве аа? «Чыкаан тевениң аксынге каксыыл кирер» деп ышкаш аңаа «ортуна» очуллурлуг база тып алыр бис, шымбай. Арта барып-барып Кызылдан — дел, райгүүзем даргадының оралакчызы Э. О. Саал көрүнүп мурнундан көрүшкүзүп илеретти. «Ынанганыңга бажыңыт чиин» дээр. Борта бир элдеп чүвеге база таварышкан болгай мен. Сөөлдей өөредилгелиг чагыгларын очуллуруп берип турган савазында бижип каапкан дээптаар дом (домгуу) дээрим-ге. директор Татьяна Иргитовна бизибеди ышкаш Ам барып-барып боттарывыс билишпейн баар чыгыы апаарывыска, демги-ле Ш. Алия кээп, хөнек-тир ийин ол, хөнек деп «очуллурган» болбас ийикпе. Чер-черниң диалект чугаазы база конучут-ла чүве ийин ол. Казахмоол аалчылар аъттанып чанарының бетинде тыва өөредилгелиг-биле кады **туруккa** тыртпырып алганнар.

АЧЫЛЫГ ХЕМ, АЧЫЛЫГ ХӨЛ

Кандыг-даа чер бодунуң туруш-байдалы, бойдус-чурумалыңга дүүштүр ол-бо чонга, хөйге кескү түүлдерин адап алыры бисте чаңчыл апаргын. Чижээ, мында район төвү Мутүр-Аксы суурда тудуу чаа дооступ турар спортчу комплекстиң «Саадак», а районнуң Культура бажыңын «Кызыгааржы» деп адаар чорду.

ССРЭ-ниң 60 чылы аттыг совхоз дээ таңды ажыр чер девискээрни чаптылып чоруп барган Баян Өлгий аймактың Паризан аттыг көдээ ажыл-агый паттыжыкшыны-биле пайыралчы, дорт хөрүлээнге тутказын элээн болу берген улус чүве-дир. Хая-даштыг-даа бол, малгаш-шавар чок, чазаглыг чүве дег кадыг орук-биле хан олурунда 120 километрин билдиртпейн эрте бээр дээр чораан. Ол бир хүнээретпит. эки артеп совхозтуң директору С. Х. Монгуш. ноя экономист Н. Ч. Хертек ындыр керээ чарып киирер деп барганнар. Моол өөнүктерге түдүг-сүүр хөгжүдер тууйбу херек. а бисте билдингир-ле —сигенгирбейн. Шак-ла ынчаар барааны бараан-биле солчур. Төгөөр акша-биле «төрелдежир» эвес. Мени моол дыл-домак элдээртиптер кижи дээш «ушкарып» алганнар. Солун чүвелер оруктуу ужуктап алганывыс-та ла, дораан эгелээн. Өөрүм хөөрешпитпээ-даа удус болган. Дээды эртеми черлеривисти тайбыгырган, ажыл-ижин төөгүн чорда үзүн орук ортаанын билбээн бис. Бирде хөөмей фестивальына бола Мутүр-Аксыдан бир аныяк хөөмейжи эр ескелерге демей чепчек. түскай аймык. мынчаар бадыраар кижи түвө ийин деп оптеримге хөөрөп бирип чордум.

Хөөмейлеп, сыгыртырга,
Хөлчок таптыг дыңнаар урут.

Хөөрежиң чоруул дээрге,
Хөңгү-ле чок элдеп урут.
Каргыраалап, сыгыртырга,
Катап-катап дыңнаар урут.

Катай базып чоруул дээрге,
Каттырып каар элдеп урут.

Чараш чаа, чаптанчыг чүве черле ындыг боор ийин. Кижи сеткилинге таа маланыл артып каар. «Ынча дидим бе» дээн ышкаш. мырыңай машина баарындан тарбаган түрү халаан салып ыңай болду. Чөкүп бердим. Чамдык черлерде мырыңай ийи-үжү-биле салчып «ор-лар. Хава ыттар-даа сагышка кирер. Ол бүгүнү соңгуралга көрүп чарашсынып коргумда, биргилее сыгыртыы хөөмей-зинде даады ажыглаар ыңдыг сестери-биле сүлдемга база катап «сымыранып келдив».

Тарбагаанар казып
ооттаар
Таар оттуг Мөңгүн-Тайгам,
Мөңделелер казып
ооттаар
Моон оттуг Мөңгүн-Тайгам...

— Бистиң аалдарывыстың эң соолгузу бо, оон ыңай аал ам чок, ыңайлаар болза Мөөң-Бүреп, улаштыр Алтай-даа кирип болуурла, а бис дээ ол «тенниг херим» артыңче баар бис. Ында шала ажыт черде оглерлиг моол кызыгаарымылар бар. Чогуур хыналданы эртеш дортай магарывыска, ам саадавас бис—деп Самойлов Хилик-оолович «хөөмейжиниң үзе кирди».

— Алтай туржук, улаштыр тутсуп олурар болза. Казахстан-даа кире бээр чер —деп. Николай Чаш-оолович бо. Тес-Хем районда «Таңды сыны» биле Өвүрүүн «Торгалыг» совхозтар хөөмей. Мөөң-Бүреп болду. Дүжүп, оон суксумувус' маганда пактап. машина-балтадыңнытты бага «суттарып», чүүлүп келип тур бис. Чок чоок. ыр хынаданыг ыр болзувусса, таанпылаваан бис. үжелээ «дакза балык изиттес» болганнарывыс ол. Орта тура, хөй-ле түүлдерни сонуургап дыңнаар, талыгырдан-даа бол көөр аргалыг болгаш мен. Бир эң сонуургаан чүвем — Мөңгүн-Тайга Кызылдан ужуп көөрге, бүгү боду мөкүлчен ак боордан башка, моон. артындан көөрге, чүгле бажы назылап кыраан кижиге дөмейлежир дээрден еске, карарып, хүрерип кестүр болган. Ырак болгаш ындыг бе, бетин кожаында ак сынырдан улуг-ла бедивес-даа ыяшап. Ынчалдыр бүүрүп тайгазынар черле тудуш-тудуш. Бо бирээзин биче Мөңгүн-Тайга дээр чүве болду. Оон бээрлериниң ынчаш ат-бажы —Асгат.

Асгатта алдын казып турар улуг бүдүүлге чери турар. Чүгле алдын эвес, а Д. И. Менделеевтиң таблицазында кирип турар казымал байлак барын шунту бар болган. Дөө ол бүдүүлге бистиң чер-девискээринде ам турарывыс Баян Өлгий аймакка хамаарыштыр. Даргазы —казах кижи, а кол инженеринге бистиң Москвага бо талазыбыло даады эртем чедип алган Цэнгэл чүрттүү моол тывазы аныяк инженер төмүйлаткаш үр болбаан. Аалының ишти — чиңгине тыва, адын Галя дээр. Ол бо хүннерде Кызыл чоогунда бир суурда башкы адыннинин өөнде чаптанчыг чаш дүн үрүү. Чоһагайны дорукчуруп, узун шөлдеде орун турар дээрзин Самойлов Хилик-оолович сонуургаттыы. Бо кыруг сестер эвес дээрзин оон ыяшкыдары ол чүве ийикпе, оолга Москвага, маңаа-даа каш удаа ужуражаашкын ол дуза көрүнүп турда. Цэнгэлде харыызаа черинде албан хаап орар ачазының «Оглуңга Москвей четсиңге ыяш-ла ужуражыр сен» дээн чагыын эртикен чайын канчаар күүстекинин догереңнеп то каап берди. Асгаттан ыңай ажа бээр болза Ташкага деп ыяшкынаар сууру турып турар, а бо бир чарыктап оскээрге 20-даа километр четпес хире черде улуг база бар. Дөө бир казах сүмү-биле атташ, база-ла Цагаан-Нуур дээр. Шында-ла чүүктүг, бензининг, кожуулуг, кожуг чок моол машиналар Мөгөн-Бүреңниң бо-дөө талазынче демги ыяшадан шыжуп-ла турлар. Бистиң Мөгөн-Бүреңивис чүгле ийи чүрттүү чер-девискээри-биле кыңгыртакайдыр агып бадып чыдар эвес, а бүгүдеге ийи-ралдыг моол арат улустуң (БНМАУ) кадыкөжка чыдар, ындыг болзаакон дөрбет, казах дээр аңгы чоннарны ээдеп чүрттаан ийи аймактарын база бодуңун эриптери-биле ийи дең кезекке чарыы чыдар ачы-буянныг-ла хем чүве-дир дээрзин борта тура эскерген мен. Шында-ла дөө чарыы Увска, а бо талазы Баян Өлгийге хамаарыкпыр Ачалыг хем Мөгөн-Бүреңивистиң ынчаар ыңгыралдар «ырлап» бөгжаш, ыяшкылыг агыын кире Сээр бо Баян Өлгийде дөө-дө көгерип кестүп чыдар хөлүңүң адын чүү деп адаар деп бодаар силер? Ачыг-Нуур дээр. Ачалыг-Хөл дээш ол..

Седип МӨНГАЛ.
(Кызыл—Мутүр-Аксы — Баян Өлгий).

Хүн бүрүнүң амыдыралындан эскериг

ЧҮҮ ДЭЭШ ТОРГАТКАНЫЛ?

Хоорайның арыгланыр черлеринге хамаарыштыр

Бойдустуң чалап каапкаш ыяшкыг чүве болганда, өйлеп-өйлеп-ле кижи болгаш делегейниң бүгү дириг амытанчары амыдыралдың үндезинин болур энергияны берип чоруур кадыг-даа, суук-даа аъш-чемниң организмге чыглып келген херек чок артынчыларын адырлап ап чоруур. Угаан-сарыылы чок мал магаданын кандыг негелде кылыр боор, херек апаргында, күзээн-не черинге өлектеп каар амытаннарны.

Хөй-нинти черинге ичеп турган штрафтаткан кижилер база бар. Ындыг таварыштарыны добулуңун кааам-биле көрген-даа мен. Бо удаада мен оларның дугайында чугааны чоруптаар мен. Ындыг-даа бол, моон алаанда бодалдарымның иле-редишкинин шак ындыг арын-нүүрге таарышпас чүүлдүн үнүп келир чылдагаанынын база ажыда бээр.

Кандыг-даа хоорай мактанныштар, чоргаарланыптар барымдааларлыг болур. чурттакчы чону, чараш театрлары, вокзалдары, аэропорттары, ниитиниң чемнемилге черлери дээш, оон-даа еске. Ынчалза-даа кандыг-даа сайзырангай, каас-чараш кога хоорайга хей-нинтиниң арыгланыр черлери эргежок чугула. Олар чокта амыдырал саарзык, чемдик кылдыр салгындыгар.

НАЙЫСЫЛАЛ Кызылдывыс бо талазы-биле кандыгма? Мунгаранчыгдаа бол минииг апаар — байдал ажок нарын болгаш чидит. Кызылда эң-не хаанынг черлер — вокзал, аэропорт, топ. хоорай рынок-ту болгаш «Восток» автобус токтаар чер дизимзе, ном-мунчулар маңа-биле чөпшээлежир боор. Ындыг төлээде, улустуң хей чыглыр черлеринге доктаал керейн.

Аэропорт. Хүн дургузунда моон чүс-чүс, муң-муң кижилер чурттуң ыяшкызак бүлүңнарынче аъттанып турар база ол хире кижилер оонмоон кээп турар. Орук-суур чораан кижилер шылап-могай-даа бээр, чимгеп алырын-даа күзей бээр. Оларга эр, херээжен талага чарылган эрги арыглаңныр чер бараан болуп турар. Маңаа кирген кижи-ле Сарыг далайда жемчуг дилээр сут шымныкчылары дег, кезек үе дургузунда тыпмастай бээр, хир-чамның саазыксыы, өдексии ол хире чыттыг. Чамдык кижилер организминиң негелдеп-биле аңаа үр болгулай бээр, ынчан оларны жемчуг дилевилерин көрген болза, кээргээр-даа, адааргаар-даа боорлар. Кээргээри дээрге билдингир боор, а адааргаары чүл диве, оларның эрес-мавырлыы. Чыт-буска ары-бажы от сарыг аларган-даа болза, човулаңы ыыт чок, туруштуг шыдап эртер.

Бистер боттарывыстың амыдыралывысты кадагаатты чурттарның амыдыралыбиле деңнеп көрөнип калган бис. Ынчалза-даа кандыгдаа деңнелге кажанда-даа Систиң тиилелгевис-биле доозулбаан. Мен маңаа база бир чижекти киирейн.

Парижте Эйфель суурга ажыктың чанында, чер адаанда, арыгланыр чер бар. Бистиң совет туристер ынаар киргеш, корткаңындан делир үне халыщканнар. Олар аар ергежиг парфюмерия магазинынче кире бергеш бис деп бодаанмаар. Хөлчок арыг туалеттериниң бетинде яңыс бүрү дүүн, помаладарыны тергиин чараш кеттингеп ыяштаан. Ол-ла удурланыкчыларның үр үедеги демисели чүге кижилерниң хөңгүзүге дегбезин? Бирээде, күш-даа, дуржулга-даа талазы-биле олерга деңнежиптер шыдыраачыларның амдыгында чоргунда. Оон кадында олар бот болгунга төлептиг болуп турарлар. Өске салыгларга санаваскаа олар моон мурнунда болгулаан чемпион ат дээш ойлаан оюнларга 120 салыг салганнар. Ачаа Каспаров чүге чаңгыс-ла сан 160, 5, 59, 5 алыг болуп турар. Шича хей салыгларның түшемелинде ол дээрге азаргаачыг ыяштыкажыл. Ам удурланыкчыларның «командаларының» составы ыңгыл-даа сонуургадыл турары сиңдингир. Бо удаада Каспаров белеткелин даштыкка эртирген. Ол белеткел үезинде аңаа гроссмейстерлер А. Белавский, С. Долматов, З. Азмайпарашвили, делегей мастери Г. Георгадзе дузалажып турган.

Карпов белеткел айларын Одессага эртирген. Оңаан ыңдыынче оон-биле кады гроссмейстер И. Зайцев, делегей мастерлери А. Кузьмин, М. Подгаец, А. Харитонов олар аъттанышкан. Олар аңаа Анатолийниң тренерлери болуп ажыглаардылар. Оон делегациязының удурткучузу — психология доктору, делегей гроссмейстери Н. Крогиус. Ол чөөкпээ чаа бодуунуң 60 харлаан ыйлаңнын демдеглеп арттирген. Оон ынай Карповка суралдыг ренгер гроссмейстер Лайош Портиш дузалакчы болур деп чүве база билдинге

Бо айтырыглар талазы-биле негелделерни тогуур органнар кичээнгейге алыр ужурлуг.

адакы каапта деп чүүлдү биилип алгаш, салып-ла баттым. Улустуң көөрүмге, бирле үүне 15 көпеек сункаш кирип турар, оларның үлегерни эдирип базала ынчалдым. Телевирлиг туалет болуп тур. Кооперативле ыйнаан. Иштинче кире сазырмге, чырык, чылыг. ярыг-силиин ламчаар. Ында ында чувур, хөй-зенин бастынган кижилердаа бар. Чамдыктары кран адаанда бажын-даа чуп турар, салын-чулээшнери-даа бар Долгандыр коруңчулеле. коруптук. Дескиндиго хөжүм-не хөжүм. Ындыг магалыг байдалга чингээримдаа чиик. «Кооператив деп чүве келдиг чүве эвеспе моолуг» деп, үнүп бар чыда бодадым.

БИСТИҢ РЕСПУБЛИКАВЫСТЫҢ амыдыралынче эглип келдил. Арыгланыр черлериң чударгайын хүнээретпит. эки артеп совхозтуң директору С. Х. Монгуш. ноя экономист Н. Ч. Хертек ындыр керээ чарып киирер деп барганнар. Моол өөнүктерге түдүг-сүүр хөгжүдер тууйбу херек. а бисте билдингир-ле —сигенгирбейн. Шак-ла ынчаар барааны бараан-биле солчур. Төгөөр акша-биле «төрелдежир» эвес. Мени моол дыл-домак элдээртиптер кижи дээш «ушкарып» алганнар. Солун чүвелер оруктуу ужуктап алганывыста, дораан эгелээн. Өөрүм хөөрешпитпээ-даа удус болган. Дээды эртемен черлеривисти тайбыгырган, ажыл-ижин төөгүн чорда үзүн орук ортаанын билбээн бис. Бирде хөөмей фестивальына бола Мутүр-Аксыдан бир аныяк хөөмейжи эр ескелерге демей чепчек. түскай аймык. мынчаар бадыраар кижи түвө ийин деп оптеримге хөөрөп бирип чордум.

Хөөмейлеп, сыгыртырга,
Хөлчок таптыг дыңнаар урут.

Хөөрежиң чоруул дээрге,
Хөңгү-ле чок элдеп урут.
Каргыраалап, сыгыртырга,
Катап-катап дыңнаар урут.

Катай базып чоруул дээрге,
Каттырып каар элдеп урут.

Чараш чаа, чаптанчыг чүве черле ындыг боор ийин. Кижи сеткилинге таа маланыл артып каар. «Ынча дидим бе» дээн ышкаш. мырыңай машина баарындан тарбаган түрү халаан салып ыңай болду. Чөкүп бердим. Чамдык черлерде мырыңай ийи-үжү-биле салчып «ор-лар. Хава ыттар-даа сагышка кирер. Ол бүгүнү соңгуралга көрүп чарашсынып коргумда, биргилее сыгыртыы хөөмей-зинде даады ажыглаар ыңдыг сестери-биле өөредилгелиг база катап «сымыранып келдив».

Тарбагаанар казып
ооттаар
Таар оттуг Мөңгүн-Тайгам,
Мөңделелер казып
ооттаар
Моон оттуг Мөңгүн-Тайгам...

— Бистиң аалдарывыстың эң соолгузу бо, оон ыңай аал ам чок, ыңайлаар болза Мөөң-Бүреп, улаштыр Алтай-даа кирип болуурла, а бис дээ ол «тенниг херим» артыңче баар бис. Ында шала ажыт черде оглерлиг моол кызыгаарымылар бар. Чогуур хыналданы эртеш дортай магарывыска, ам саадавас бис—деп Самойлов Хилик-оолович «хөөмейжиниң үзе кирди».

— Алтай туржук, улаштыр тутсуп олурар болза. Казахстан-даа кире бээр чер —деп. Николай Чаш-оолович бо. Тес-Хем районда «Таңды сыны» биле Өвүрүүн «Торгалыг» совхозтар хөөмей. Мөөң-Бүреп болду. Дүжүп, оон суксумувус' маганда пактап. машина-балтадыңнытты бага «суттарып», чүүлүп келип тур бис. Чок чоок. ыр хынаданыг ыр болзувусса, таанпылаваан бис. үжелээ «дакза балык изиттес» болганнарывыс ол. Орта тура, хөй-ле түүлдерни сонуургап дыңнаар, талыгырдан-даа бол көөр аргалыг болгаш мен. Бир эң сонуургаан чүвем — Мөңгүн-Тайга Кызылдан ужуп көөрге, бүгү боду мөкүлчен ак боордан башка, моон. артындан көөрге, чүгле бажы назылап кыраан кижиге дөмейлежир дээрден еске, карарып, хүрерип кестүр болган. Ырак болгаш ындыг бе, бетин кожаында ак сынырдан улуг-ла бедивес-даа ыяшап. Ынчалдыр бүүрүп тайгазынар черле тудуш-тудуш. Бо бирээзин биче Мөңгүн-Тайга дээр чүве болду. Оон бээрлериниң ынчаш ат-бажы —Асгат.

Асгатта алдын казып турар улуг бүдүүлге чери турар. Чүгле алдын эвес, а Д. И. Менделеевтиң таблицазында кирип турар казымал байлак барын шунту бар болган. Дөө ол бүдүүлге бистиң чер-девискээринде ам турарывыс Баян Өлгий аймакка хамаарыштыр. Даргазы —казах кижи, а кол инженеринге бистиң Москвага бо талазыбыло даады эртем чедип алган Цэнгэл чүрттүү моол тывазы аныяк инженер төмүйлаткаш үр болбаан. Аалының ишти — чиңгине тыва, адын Галя дээр. Ол бо хүннерде Кызыл чоогунда бир суурда башкы адыннинин өөнде чаптанчыг чаш дүн үрүү. Чоһагайны дорукчуруп, узун шөлдеде орун турар дээрзин Самойлов Хилик-оолович сонуургаттыы. Бо кыруг сестер эвес дээрзин оон ыяшкыдары ол чүве ийикпе, оолга Москвага, маңаа-даа каш удаа ужуражаашкын ол дуза көрүнүп турда. Цэнгэлде харыызаа черинде албан хаап орар ачазының «Оглуңга Москвей четсиңге ыяш-ла ужуражыр сен» дээн чагыын эртикен чайын канчаар күүстекинин догереңнеп то каап берди. Асгаттан ыңай ажа бээр болза Ташкага деп ыяшкынаар сууру турып турар, а бо бир чарыктап оскээрге 20-даа километр четпес хире черде улуг база бар. Дөө бир казах сүмү-биле атташ, база-ла Цагаан-Нуур дээр. Шында-ла чүүктүг, бензининг, кожуулуг, кожуг чок моол машиналар Мөгөн-Бүреңниң бо-дөө талазынче демги ыяшадан шыжуп-ла турлар. Бистиң Мөгөн-Бүреңивис чүгле ийи чүрттүү чер-девискээри-биле кыңгыртакайдыр агып бадып чыдар эвес, а бүгүдеге ийи-ралдыг моол арат улустуң (БНМАУ) кадыкөжка чыдар, ындыг болзаакон дөрбет, казах дээр аңгы чоннарны ээдеп чүрттаан ийи аймактарын база бодуңун эриптери-биле ийи дең кезекке чарыы чыдар ачы-буянныг-ла хем чүве-дир дээрзин борта тура эскерген мен. Шында-ла дөө чарыы Увска, а бо талазы Баян Өлгийге хамаарыкпыр Ачалыг хем Мөгөн-Бүреңивистиң ынчаар ыңгыралдар «ырлап» бөгжаш, ыяшкылыг агыын кире Сээр бо Баян Өлгийде дөө-дө көгерип кестүп чыдар хөлүңүң адын чүү деп адаар деп бодаар силер? Ачыг-Нуур дээр. Ачалыг-Хөл дээш ол..

Седип МӨНГАЛ.
(Кызыл—Мутүр-Аксы — Баян Өлгий).

ШТРАФ ДУГАНЫНДА

чугаалап тура мындыр чүүлдү канчыгы-биле дем-тегелеп артык эвес боор. Хей-нинтиниң көрүм-чурумун чажыттаны дээш алдынган штрафтар улус депутаттарыныц Кызыл хоорай Советиниң санынче кирип турар. А [illegible] талгалыг карыылап турар бол-да болгай. Ындыг телевизе. кижи бүрүзү оон-даргазы Ю. И. Слободчиковтан база үөрүгүүлемүүлү даргазы В. Х. Кара-оолдан Хилик-оолович сонуургаттыы. Бо кыруг сестер эвес дээрзин оон ыяшкыдары ол чүве ийикпе, оолга Москвага, маңаа-даа каш удаа ужуражаашкын ол дуза көрүнүп турда. Цэнгэлде харыызаа черинде албан хаап орар ачазының «Оглуңга Москвей четсиңге ыяш-ла ужуражыр сен» дээн чагыын эртикен чайын канчаар күүстекинин догереңнеп то каап берди. Асгаттан ыңай ажа бээр болза Ташкага деп ыяшкынаар сууру турып турар, а бо бир чарыктап оскээрге 20-даа километр четпес хире черде улуг база бар. Дөө бир казах сүмү-биле атташ, база-ла Цагаан-Нуур дээр. Шында-ла чүүктүг, бензининг, кожуулуг, кожуг чок моол машиналар Мөгөн-Бүреңниң бо-дөө талазынче демги ыяшадан шыжуп-ла турлар. Бистиң Мөгөн-Бүреңивис чүгле ийи чүрттүү чер-девискээри-биле кыңгыртакайдыр агып бадып чыдар эвес, а бүгүдеге ийи-ралдыг моол арат улустуң (БНМАУ) кадыкөжка чыдар, ындыг болзаакон дөрбет, казах дээр аңгы чоннарны ээдеп чүрттаан ийи аймактарын база бодуңун эриптери-биле ийи дең кезекке чарыы чыдар ачы-буянныг-ла хем чүве-дир дээрзин борта тура эскерген мен. Шында-ла дөө чарыы Увска, а бо талазы Баян Өлгийге хамаарыкпыр Ачалыг хем Мөгөн-Бүреңивистиң ынчаар ыңгыралдар «ырлап» бөгжаш, ыяшкылыг агыын кире Сээр бо Баян Өлгийде дөө-дө көгерип кестүп чыдар хөлүңүң адын чүү деп адаар деп бодаар силер? Ачыг-Нуур дээр. Ачалыг-Хөл дээш ол..

Седип МӨНГАЛ.
(Кызыл—Мутүр-Аксы — Баян Өлгий).

телевидение

ОКТЯБРЬ 12
ПЕРВАЯ ПРОГРАММА
МОСКВА ДАН

6.30 120 минута. 8.50 «Хөлүмүлерге хөлүм дүтпейнде». 9.10 «Арбаттың алгычалары». Үрүм-чөп телефильм. 10 фильм-нери. 11.40 «16 хар чедер болган оон уруг чаяа». 12.20 «Ус». 12.10 — 13.40 Детей дургузуун чагадаттыг-ны. 15.45 Концерт. 16.55 «Бородинде тулаалаш». Телефильм. 16.45 «Ком-мунистерниң чүгле». 17.20 Концерт. 17.45 Хөлүг спорт-тар. 18.20 «Аминодан чаңгыс». 19.20 Евгений Мар-тынов. Шүлүктер болган ыяш-тыптер. 20.00 «Бут адаанга ренгиир». Уран-черниң тема-дыгы (Волгоград). 21.00 «Ус». 21.50 ПВМ медицина-да. 11.45 «Спортивная про-грамма». 23.15 Баскет-бол. 23.50 — 23.40 «Ат-бажы — Асгат».

ВТОРАЯ ПРОГРАММА
МОСКВА ДАН

8.00 Дүгелээ [illegible]. 9.15 Эртем-тыла биилеп-ринем. 8.35, 9.35 Литерату-ра. 5 класс. Г. Х. Андерсен-ниң төөгүдери. 9.05 Англи-ский. 1-ги чыыла. 10.05 Англи-ский. 2-ги чыыла. 10.35 Тех-ру. 8 класс. «Орус дыл бе-жикчилери». 11.05 Авиа-ачам база мен. 12.05 «Кооп-генчиг Маша». Уран-черниң телефильм. 2-ги серия-зы. 13.15 «Сулдаа дерек». 14.05 Телефильм. 14.15 — 19.25 «Пок дөгерелдер». Уран-черниң фильм. 2-ги серия-зы. 17.05 СССР-ниң культура яргазы А. В. Свешниковтуң туруп-туреелдери. 6-гы 100 чыл болгаш. 18.30 «Керүүнүң ээн бөгү чыгаарлыг чонга». Барымдаазынг фильм.

КЫЗЫЛДАН

18.30 Уругларга фильм. 18.45 Медээлер. 18.50 Ме-дээлер. 18.55 Видеоканал. «Тыва телевидение чалап тур». 19.55 Чарлаалар.

МОСКВАДАН

20.00 «Тамчыктыг удур-лар, чаптанар!». 20.15 Кино-фестиваль. «Керүүнүлер со-гуруушкынынга». Уран-черниң «Ачалыг-Хайа чедирер». Көркемдээлиг фильм. Чүге-ээ [illegible] 20.40 Бүгү-дүге [illegible]. 20.55 Европ ССР-ниң [illegible] 21.40 ССРО-дан Дээди Советтиң сессиязын-да. 22.10 РСФСР-ниң Дээ-ди Советтиң сессиязының юң демдеглели. 23.10 — 02.10 «Салым-чол». Уран-черниң фильм. 1-2 серия-лары.

◆

Электромонтерлар куру-сунга сургуулдарны немей дүүлээп ап турарын **Тываның Агроүлетпүр эвилели** чарлап тур. Ажыл сеткоттардан, бу-дургулгелерден чоруткан 16 хардан өрү казылыг кижи, дериң хүлаап алыр. Бодуңун күзели-биле келген кижилерни сала хүлээп алыр.

1990 чылдың октябрь 15-те кичээлдер эгелээр. Өске черлерден келген кижилер үйгесиниттеге чүрттаар

Бистиң адресивис: Кызыл хоорай, Калинин кудумчузу 1 «в», телефон № 6-11-67.

◆

Тес-Хем районнуң Чыргаланды ортумак школазының үндезилеттинин тургустунга, шинээ 40 чыл оюн 1990 чылдың октябрь 27-де эртенгинии 10 шакта демдеглеп арттирер.

Үк школага ажылдап база өөренип чораан кижилерни кайыралга киржиринге школаның администрациязы чалап тур.

◆

КИНО

ОКТЯБРЬ 12-ДЕ

«НАНЫРАЛ»: «Радзакшина» (2 сериялыг. Индия) 9.00, 11.40, 14.20, 17.00, 19.40 шактарда.

Видеозал: «Бүүдүү дуңмат» (АКШ, 16 харга чедир) 9.20, 13.00, 16.40 шактарда. **«Экстро»** (АКШ, 16 харга чедир) 11.00, 14.40, 18.20 шактарда.

«ПИОНЕР»: «Киночымыл 150». 9.00, 10.20 «Дерзость» 11.40, 13.40 «Так жить нельзя» 15.40, 19.40. «Другая женщина» 18.00 шактарда.

«КАА ХЕМ»: «Сказка о Мальчише-Кибальчише» 14.20 «Золотой поезд» (2 сериялыг) 16.20, 19.00 шактарда.

«ВОСТОК»: «Миссисипи в огне» (АКШ, 2 сериялыг) 14.00, 16.40, 18.20 шактарда.

«ЕНИСЕЙ» к/б: «Под принуждением» 17.30, 19 шактарда.

◆

Пенсионер Демби [illegible] Сергиак паспорт-та Маадыр [illegible] Кызыл хоорай, Чуль-дум кудумчузу, 42, кв. 13. Тыпкам кижини шаңнаар.

Кызыл хоорай. Красноармейская, 100

Индекс 54241.

РЕДАКТОР
В. Ф. ЧАДАМБА

ТЕЛЕФОННАРЫ ◆ редактор — 3-43-34 ◆ ораалакчылары — 3-33-91, 3-34-17 ◆ приемная — 3-34-26 ◆ харыысалгалыг секретарь — 3-34-92 ◆ эрлакчылары — 3-45-93 Кижилер ◆ партийжи амыдырал — 3-36-82, 3-36-25 идеология — 3-34-57 ◆ эрлет сургуулу — 3-34-08, 3-41-23 ◆ хаттыг — 3-34-49, 3-36-73 ◆ агроүлетпүр — 3-41-16 ◆ культура — 3-39-15 ◆ информация — 3-37-11 ◆ чагаа киллиг — 3-39-03, 3-34-49 ◆ опуска — 3-34-09; корректорлар — 3-37-11 ◆

Государственная республиканская БИБЛИОТЕКА им. А. С. Пушкина

Бүгү чурттарның пролетарийлери, каттыжыңар!

ШЫН

РСФСР-ниң Компартиязының Тыва республика комитединиң, Тыва АССР-ниң Дээди Совединиң болгаш Министрлер Чөвүлелиниң органы

1990 чыл октябрь 13 суббота № 234 (14434)

1923 чылдан чедип тургускан

Өртээ 3 ап.

СЭКП ТК-НЫҢ ПЛЕНУМУНГА САНАЛДАР

Октябрь 8-9-та СЭКП ТК-ның Пленуму эрткенин, анда чурттa байдал болгаш экономиканың рынок харылзааларынче шилчилгези-биле холбаштыр СЭКП-ниң соруглаларының дугаанында айтырыгны чугаалажып кергенин ооң мурнунда дыңнаткан.

Пленумга санал-онаал солчулгазынга рынокче шилчилгениң янзы-бүрү оруктарының дугайында бодалдарны чугаалап, ынаажеске чурттарга таарыжыр экономикиг модельдерни бистиң совет байдалдарывысче ол олчаанга шилчидип алырынче орайдажып турар эртемденнериң туружун шүүмчүлээн. Ылаңгыя СЭКП ТК-ның кежигүнү, ССРЭ-ниң Дээди Совединиң кежигүнү, төөгүчү Р. А. Медведев рынок экономиказынче шилчилгениң янзы-бүрү модельдерин сайгарып тура, парлалгага парлаан түүлдер дугайында чугаалаан. Миллион-миллион экземпларга тарап турар шуут-ла албан бүзүнүң парлалга органнары бээнин партияже халдап турар деп, ол демдеглээн. «Моск холумда бо «Родина» журнал — ам РСФСР-ниң Дээди Совединиң албан бүтаар органы-дыр — деп, ол үзамчылаан. — Мен моортан түгле чаңгыс түүлдүк үзүндүзүч номчуйын. Ооң автору Лариса Пиляшева, экономика эртемнериниң кандидады, хөй-хей түүлдерни бижип турар кижи. Пиляле хонук бүрүнгээ ол «Комсомольская правда» улуг түүлдү парлатты. Рынокче шилчилгениң ооң модели мындыг. Пиляшеваға бодунуң арынарын берип турар солчулнарның болгаш журналдарның ажылдакчыларының бодалы база мындыг боор: «Бодумнуң чурттумуга катаа дирлел келиринге оруктарының дугаанында бодап турумда, бажымга немец «экономиктиг кайгамчык бүрүнгаар шураашкынны» бистиң девискеривисче шилчилгеринден ангыда өске түүлдээ кирбес-тир. Аденауэрниң чазааның кылганы ышнаш онза хүүсаларда экономиктиг либерализмни чарлаар, коммунистиг идеологияны хоруур болгаш аңаа немецтир олген-читке-дээ болза, бүгү «эгелемчилерни» бүрүү шапкышаан. Бүгү-россияның бүрүүмнүнүңнүң эртээр, чаңгыс хөпке түттүрүүшкүнүң түзүгүн ап октаар. Ленинниң мөчүүн эде хөөрөкүдер, социалистиг-коммунистиг символ-шаны мүүлелерже ырадыр болгаш шилчилгеде дириг арткан болгаш бар бүгү ажыл-херекти инициативаны хостап салып үндүрер керек. Моон идегелим хостап үндүрген «ажыл-херекчи бөлүк» чурттa амыдыралче чүүлдүү база «протестаның маңнүү» дириг-зер боор деп бодаа-биле холбашкан.

Шуут-ла төнчүзүнге чедир башты сергедир, оодала мындыг бодалды бо-тарывыска салзыпысса: Геббельс биле Гитлер чылча шаптырган, үзе-чаза сөктүрган болгаш мораль талазы-биле когараан Германияны катап дергизип шыдаар турган бе» (Л. Пиляшеваның чүүлүнден СЭКП ТК-ның кожигүнүнүң алган цитатазын ооң мурнунда парлаан отчетка (стенограмма материалдарыбиле харылыскалга чок ажылдаанының түнелиндеде ооң бодунуу кылдыр киирген. ол дээш авторлар боттарының бурүүзун миннип тур).

Бо чижектиг чүүлдерби-ле холбаштыр массалыг информацияның чепсектери, ылаңгыя коммунистиг парлалга оларның авторларына идепкейлиг өйтүр согугнуу бээри кузенчиг ийик деп тоогүүг чөптүг саналды үндүрген.

Санал-онаалдар чежеде янзы-бүрү болза, Пленумга санал бергенер рынок дугайында айтырыг чуртта амгы байдалдарда кол өзек, улуг салдарлыг айтырыг боон турар деп түвеге шуптузу чаңгыс үнүг болган.

Пленумнуң октябрь 9-та хуралынга чуртта байдалды болгаш экономиканы рынок харылзааларынче шилчидери-биле холбаштыр СЭКП-ниң соруглаларын чугаалажып көөрү уламчылаан.

Рынок экономиказынче шилчилгениң программазының телевидениин Полтава областтың Полтава районунуң орук-септелге-дугуг участогунуң дашчызы СЭКП ТК-ның кежигүнү **В. Т. Чуйков** шыңгыы шүүмчүлээн. Ооң бодап турары-биле алырга, ол телевилел дээрге социализмни-даа, коммунизмни-даа дээди деңнел-биле хөөрүктенип-дир. Ол дээрге, нэп ышнаан стратегтиг идеаларны болгаш идеяларны камгалап арттырып турар тактиктиг ындыг үүлдүр, эртеттээнниң маңнүү» диргизер боор деп бодаа-биле холбашкан.

Шуут-ла төнчүзүнге чедир башты сергедир, оодала мындыг бодалды боттарывыска салзыпысса: Гебельс биле Гитлер чылча

Оларның ылгалы чаңгыс: планнарга адырлар. чылдар аайы-биле хуваай бижээн тодаргай саннар турган, а мында дээрге түүгай дээп бодаашкыннар.

Төлевилелдиң кол өзээ — өөрүнүү хүү кижилерге үлеп бээри, ооң кадында оңу күш-биле кылыр деп турар-дыр. А ындыг чүүлдер биске тургулады. Коллективизация база ынчаар кылдынган, өскедээ чижектер бар.

Чоокку үеде чуртту удуртулгазының хүлээп алыр шиитпирлериниң чоңнуң, социализмниң болгаш партияның салым-чолу хамаарыжып турар деп, СЭКП ТК-ның кежигүнү. ССРЭ-ниң Күш-ажыл болгаш социал айтырыглар талазы-биле күрүне комитединиң күш-ажылды организастаарының талазы-биле Бүтүүвилелдиң артем төвүүн директорү **А. А. Пригарин** чугаалаан.

Ооң бодап турары-биле, бегүүде антикоммунизмниң айыылын чедир үнелевейн турар бис. Бир эвес СЭКП авангардчы, эрге-чагыргада партия боон артсын, оппозициняже шилчивезин азы ооң эрткеш шуут бүстүп дүшпенин дээ бодаар болза, бис чоңнуң амыдырал байдалының деңнелиин ооң ышай кудулаарын доп-дораан соксадыр. ам дээрезинде бистиң холувуста турда күүседекчи эрге-чагырганы катап тургузар болгаш бүгү айтырыглар талазы-биле тодаргай политиктиг турушту эөлээривис эргежок чугула деп, ол демдеглээн.

Экономикага корум-чуруумну тургузарын саналдавышаан, ол инфляцияга удур шыңгыы хемчеглерни алырын, будалган ажылагай харылзааларын катап тургузарын, өртектер болгаш оруглалар өзүлдезинге шыңгыы кызыгаарлаашкынарны киирерин, чүсчүс муң, миллион-миллион рубль оруглганы мооннеп алган чаа хевириниң байларынга удур акша реформазын углаарын кыйгырган. Бир эвес партия чоңнуң амыдырал байдалының кудуларын болдурбас болза, ол чон-биле харылзааныг боон артар, ол соруглганы күүседии шыдавас болза, чон бодуунуң орууң боду тыва бээр.

Оон аңгыда, ол чуртта эрге-хоойлуну болгаш Конституция нормаларын күүседири дээш четче хемчеглер албайн турары дээш шыңгыы негелдиин Президентиге-даа, чазакка-даа салып болур бис деп айыткан. Күүседекчи-даа, хоолуүзүкүчү-даа эрге-чагырганың, чуртту хөй-ынныг амыдыралы демократтыг болур үзүрүлүг. А күүседекчи эрге-чагырганың чымчаа аңы кадыг шыңгыыны үлээп алдыган хоолуулар күүседиттинип турар кылдыр ындыг деңнелдиг болур үзүрүлүг.

Хамык-ла чүвениң үндезини бистиң канчалыг ажылдап өөренип алырывыста деп, СЭКП ТК-ның кежигүнү, партияның Кпров обкомунуң бирги секретары **С. А. Осипов** бодунуң бодалын илереткен. Ынчаарга күш-ажылдың темазы бо Пленумда-даа, массалыг информацияның чепсектеринде-даа, бистиң бүгү организастаарывыска-даа эвээш дыңналып турары хараадангыт. Бистиң бүгү сагыыспыралывыс күш-ажылдың бүдүрүкчүлүүн база национал продуктуну бүдүрериниң бурүнгаар базымнарны кылырынче үлаңган турар үзүрлүг. Ол ийиниң маң катап нөөвүдиринче углаңган ындыг ажыл-агыйжы чорукту тургузуп алырынче түткүдер үзүрлүг бис.

Рынокче шилчилгени чер-черде янзы-бүрү хүлээп керүп турар. Ынчанган рынок дээрге аңаа-ла ону бодуу чедип алыр дээн сорулга эвес, а социалистиг ниитилелдиң экономиктиг хамаарылгаларын чаартырының аргазы-дыр деп түвени Төп Комитет тодаргай база ылаптыг медегләор үзүрлүг.

Байдал нарын. Бир эвес коммунистер реформаларны хүлээп көрбейн баар болза, ооң орнунга чүүдээ саналдавас болза, олар консерваторларның лагеринге кирип бижиттирер. А бир эвес реформалар бүтпестеп туруп берзе, ооң бүгү бурүүзүү коммунистерге дүжер. чүге дээрге, олар чуртту удуртулгазында болгай. Ындыг болганда, бисте чаңгыс орук бар — бистиң чоңнувустуң чаагай чорүү дээш экономиктиг харылзааларны шудурту сайгыраңгайжылары.

Рынок харылзааларынче шилчиири дээрге чуртту экономиказын кризистен үндүрүп алырының кара чаңгыс аргазы деп, СЭКП ТК-ның кежигүнү, Туркмен ССР-ниң Министрлер Чөвүлединиң Даргазы **Х. Ахмедов** демдеглээн. Маңаа хамаарыштыр кирип турер хемчеглериниң боттанышкынын чедип алырда, тургузуг талазы-биле чаартырынган, федеративтиг күрүне болуп турар ССР Эвилелиниң бүдүн-бүрү чоруун чедип алыры чугула.

Мурнувуста туруп турар берге болгаш нарын айтырыглары шиитпирлээрде, республикаларның эрге-ажыын хандыр өөренип көөрү чугула. Ылаңгыя экономиказы чиг от углавышкынныг, социал байдалы кошкак республикаларга ол бирги черегнинг айтырыы болур. Ындыг чөрлериниң бирээзинге Туркменистан хамаарыжыр. Оон үнүп турар продукциняның барык 80 хүүзү чиг эт.

Рынокче шилчип турар үеде социал талазы-биле когараларның орнун эгидер чидирилгелерни эвээжедир дугаанында айтырыг оратеяу дыка дүүредип турар. Оон чугаазы-биле алырга бир эвес партия ажылчы чоңнуң эрге-ажыын шыңгыынызы-биле барымдаалаар болгаш хамаалар дээр болза, бо бүгү ооң ынчангейнинин төвүнге турар үзүрлүг. Бо угланыышкынга быжыг туруштуу эөлээр херек.

Чаа байдалды туруштуубиле шинээдип, рынокка өөренип, аңаа улустуу өөредип,

(Төнчүзү 2-ги арылда).

РСФСР-ниң Министрлер Чөвүлелиниң Даргазы И. С. Силаевтиң республиканың Дээди Совединиң сессиязының хуралынга 1990 чылдың октябрь 9-та илеткели

Хүндүлүг улус депутаттары!

Шаталин-Явлинский ийиниң ажылдаан бадыүүзү ажылдаш ылгалы экономиканы стабилдаштаарының болгаш рынокче шилчиривиниң программазын колдуунда деткээл-дээлдү республиканың Дээди Совединиң эөлээп алгачы үеден бээр бистиң шиитпирлеримисте шыкпы эскерилиннеринге болган. Экономиктиг байдалдың бакшыраашкынының политиктиг байдалдың чидигленнинниң үзамчылап турарының дугайында чугаалабайн тур мен. Рынокче шилчиннинниң программазының бодун долгандыр байдал үнделиннибиле эскерилген, ам барып ол байдалдың багай талаже эскерилгени хомудаңчыг боон турар.

«500 хонук» программаны ССРЭ-ниң Президентиниге болгаш РСФСР-ниң Дээди Совединиң Даргазыңга киирген үеден бээр барык бүдүн чартык ай эртсен, ынчалгадаа ССРЭ-ниң Дээди Соведи ол айтырыг талазы-биле тодаргай шиитпирни ол хевээр хүлээп албаан, октябрь 15-тин-даа соонда ооң кандыг болуру билдинмес.

Ооң-биле кады экономиктиг чаартырганың кайы-бир программазын шилип алырынга шак ындыг тодаргай эвес чоруктуң үржүүдан үндезин реформаның принциптерин оңталаашкын керек кырында болуп турарын сөөлүү хүннерним болуушкунчары хереченип турар, эвилелдешкен республикаларның бот-тускайлаан эргелери тоомчага алдынмайн. 1991 чылда эвилелге экономиктиг харылзаалардың бүтү системазы эргижирээн административтиг болгаш чаңгыс аайжаан принциптерде тургустунуп турар.

Шак ынчалдыр, кризис үезинде, кажан валюта (даштыкы акша) эң шимченгир, дээштиг курлавыр боон турар үеде. ону алырының болгаш чаргдаарының контролюн ССРЭ-ниң чаңгыс бодунга долуулу-биле арттырып аар бодап турар.

Биеэги хевээрле ССРЭ-ниң Күрбашкызының онза эргелерин арттырып каары көрдүүн турар.

Конверсия программазын оларның-биле чугаалажып көөрүнүң айтырыын республикалар чаңгыс эвес катап көдүрүп келген, ынчалгадаа оларның сонуургалдары биеэги хевээр тоомчага алдынмайн турар. Конверсияның биске бээдинмес программазын ССРЭ-ниң Министрлер Чөвүлединиң Даргазы Садылаар дээрнин чүгле парлалтадан билдирбес.

Ынчанган ол бүгүдэн даразында түүнелди үндүрүп болур: ССРЭ-ниң Дээди Совединиң түзүлэн албаазы эвилел чазаанның программазы амыдыралда чажыт байдалбиле боттанып эгелээн. Тодаргай эвес байдалды ажыглаап алгаш, экономиктиг эрге-чагырганы боттуг быраларын материалдыг курлавырларыны халдарында тутканы — Күрбаяк, дашгыкы экономбанк боттарының политиказын чорудуп турар.

Шаталин-Явлинскийниң программазын ажылдап кылырынга идепкейлиг киржиң, ону ам-даа деткип турар эвилелдешкен республикалар октябрь 15-те ССРЭ-ниң Дээди Совединиң чүүү шиитпирлээрнин манаар үжүргө таварышканнар, чүгле ооң соонда боттарының Дээди Совединиң сессиларынга тодаргай утланышкынны шилип аар аргалыг апаар. Ам эң сөөлгү кол чүүл, «500 хүн» программаның эң чүгүла үе-чадазының — стабилизация, быжыглап доктаашкын үе-чадазының боттанып болбазының айыылы диргелип келген. Рынокче шилчиишкин программазын эвилел деңнелинге үзүлээп алырын сонгаарлатканы сөөлгү үеде чоруттуунуп келген санхөө политиказын уламчылаар үжүрга чедирип келген. Инфлястыг утланышкыннар чаа-чаа деткимчени ап турар.

Чөптүг эвес, чажыт байдал-биле кииртинген тарааны садып аарынга ертекти улгаттырганы, 1991 чылдың январь 1-ден эгелеп көдээ ажылагый продукциязының бүтү хевирлерин садып аар өртөөн үзүлгаттырын чарлаанны шыңгыы согугнуу бергеп. Бис база-ла аңаа үдүр туржуп шылаваан бис. Республиканы өзүп чок арттырарының айыылы диргелип келгире, чазак сентябрь 15-тен эгелеп аъш-чемнинг ол хевирнге чаа садып аар ертектерни киирген, ынчала-даа ооң үшүн болур үржүктарны баш удур чедир өөренип көрбээн болганындан чаа хемчеглерни хүлээп алыр үжүрга табарыштывыс.

Эвилел чазаанның программазында көрдүнгенин бүүгаар ССРЭ-ниң Өртектер талазы-биле күрүне комитединиң ажылдап кылганы ыяйскурантыларның үндезинниге январь 1-ден эгелеп мөөнеп садарының өртектерин хары үгда улгаттырып болурун херек кырында дурумчуткен сөөлгү хоолуу база өртектер-биле байдалды кескүү-биле парыядаткан.

Ол хемчеги амыдыралга боттандырып эгелээни-биле республика бюджединиң чилиезин 70 ажыг млрд. рубльге өскен.

Ол-ла үеде сан хөө болгаш чаалы политиказын шыңгыыдыр талазы-биле кандыг-даа хемчеглер алдынмайн турар, а олар Шаталин-Явлинскийниң программазының байдалды чогумчудуп экижидер хемчеглериниң үндезинни боон турар болгай.

Бо бүгү-ле чугаалаттынган чүүлдер Горбачев — Ельцинниң программазын боттандырарынган ойталаар үе келген дээш ол эвес бе. Чок, ам дээрезинде ындыг эвес. Бир ай бурүнгаар силерниң дотканнер, амгы үеде РСФСР-ниң Дээди Совединиң комитеттериниң болгаш комиссияларының киирген санал-онаалдарын өөренип көрүп, чедир ажыллаттынып ыкылдыып турар эвилел программазын ССРЭ-ниң Дээди Совединиң хүлээп алганының соонда чүгле ынчан боттанып болур.

Республиканың экономиказында аажок берге байдал политиктиг бажыг турушту, рынокче шилчилгинниң программазын боттандыратырынга шиитпирлиг болгаш кыымак чорукту негер болбайн аан. Чайгылыышкынар, тодаргай эвес чорук, туруштарның удур-дедир болуру мындыг байдалда турбас үжүрлүг, олар шиитпирлээри ындында-ла аажок берге айтырыгларның шуут болдунмазынга чедирип болур.

Шак бо кескүзүү-биле карыыдаан байдалда Россия Федерациязының чазаа канчаар ажылдаар бодап турарыл? Эгээнинде-ле чугаалатканайн. «500 хүн» программада ажылдап кылдынган экономиктиг политиканың кол угланышкынынары (ат чоруктарының хуу өөнүү кылдып дамчыдып бээри, чер болгаш чурттакта реформазы, оргдаларны дамчыдаары, күш-ажыл рынокун тургузары болгаш еске-даа) кандыг-даа таварылгада боттанып үжүрлүг деп республиканың чазаа санал турар, чүге дээрге республикага-даа, чурттажда-даа сандараашкынган үүнүп болур арганы чүгле ол бээр

СЭКП ТК-НЫҢ ПЛЕНУМУНГА САНАЛДАР

(Төвчүүг. Эгезэ 1-гэ арында).

ап турар хемчегларниң үгказын оларга тайылбырлаар херек деп, ол чүгаазынга демдеглээн. Кыскаы-биле чүгаазларга, үениң бо кезээнге партия канчаар хелеп болдур. оон үүле салым-чолу эвес, харын рынокче шилчиринниң программазын салым-чолу шинтпирлеттинер.

Рынок харылзаларынче шилчиринниң идеязын коммунистер болгаш металлургтарның үш мындаган кижилиг коллективин бүрүнү-биле деткип турар деп, СЭКП ТК-ның кежигүнү, ССРЭ-ниң металлургия министри **С. В. Колшаков** демдеглээш, төдаргай механизмнериниң чогу сайгартынып турар бүтү программаларның кол четпес үүлү болуп турар деп ам-ыаштыр.

Чүрттүн металлургия комплексизи бо хүнерде ажылдап турар болгаш бодунуң арга-шинээн чидирбээн даа болза, үлетпүүре ажылтеректин, экономикада кризистиг байдалдарның оргил үеларынга хамаарыштыр бодунуң дүвүрелдин миннер чүгаалаан. Бо чылдың эрткен тос айларында продукциязының кол хевирлерин бүдүрелдиң темчелээнин чылдагаавчыларын ол анализтээн.

ССРЭ-ниң Президентиниң бүрүн эргелей кемнер дугайында ССРЭ-ниң Дээди Совединиң депутадының чүгаа дел сайгартышкын, чамдык республикаларның, бистиң-даа адырга, аныктыг бүдүрүлге харылзаалар үзер дел турар хемнерни амыр эртериниң оны амыглаарыг дилеп тур бис. Республикаларда бот-оруглага чарылганың амыдыралга дүүшпес аңгыларны чаа хевирлерниң шүүт сонгадыр херек. ТК-ның Пленумуң салган айтырыглаарының чарыынын алырынга үзеттир бүдүрүлдериниң коммунистерниг дузалаар тиилүг. чүүле ынчан партия эге организациялары шилчил алдан оруктуң ыяшкын амыглыг чонга бүдүрелдин, оларны баштаар аңаар. Ам сеткиргал болбас.

Хүү ончуңу сайгыралырынга үнделеттинген рынокка шилчиринниң турар бе? Бар дел. СЭКП ТК-ның кежигүнү **А. В. Бузгалин** чарыыдаан. Бир эвес рынокту бүдүмчүлер коллективтер, чамаатылар, массалыг демократтыг организациялар шилээр болза, шынчаң рынок туруп болур деп, МКУ-ның политэкономина кафедразының доцентээн айтыкшаа.

Оон бодалы-биле ыыр-га, бир эвес СЭКП политиг күш болуп шыдаар болза, ынчаң политиктиң чай системазын тургузарынче ол кыйыр-гаш.

Ажыл чамаарыштыр чаңгыс ыаш организациялар болдаар чүүлдер дээш чүктее адырлар ужурлуг деп, ол айыткан. Ынчаңгы партия кежигүнниң кыска-дыр катап бүрүтпейн ийлер арганы коммунистерге бээр херек. Ол болгунмас ажылдың таваарыштала, бистер шүүт үүнде-даа кылбайн турар кижилерни шаап кирер терең-чилээр апаар-дыр бис. Партия талалакчыларының ажеттүзүн киирерин ончатор саналдаан.

Партияның калбак структураларынга даянырын, ажылчын бөлүктерни, партийжи клубтарны, еске-даа структураларны тургузарын, аныыр талантылыг кижилерни адаптыг черлерден тыа турган, хооркомнарның база обкомнарның аппараттарын чаартырынче ол кичээнгейни угландырган.

Собчак, Попов, Ельцин оларбале кадыре туруп алган, деиле маргыжып шыдаар партийжи баштыларының чай системазын тургузарынче ол кыйыр-гаш.

Массалыг информация чергелеринге идеологтуг демисселиниң дугайында айтырыгны оратор дедиг-деэн. Ылаңгыя бис бүгү шаавар халдаашкынче кирбес болгуусса, ортен орал аваар деп, ол айыткан. Анаа ол аажыктыг болгаш дөмейлеш аргаларны ажыттаавр херек.

Коммунистерни бага бир чүүлдә сорулгаларының бөрээ болза, массалыг демократтыг организациялыг кирери болур деп, ол тыныдаже айыткан.

СЭКП ТК-ның Политбюро кежигүнү, Эстонияның Компартиязының ТК-ның бирги секретары **Э. А. А. Сяллари** үүве чүгаалаан. сошиал-экономиктиг системаның, оон иштинде экономиканың үүрүне тургузуунуң болгаш идеологияның талазыныр-биле кризиске келгенин, ынчаңгы ыяшкынның үзүнде күштээшкинниг рынокчуунуң онзагай чүүл болза, экономиканың структуразының эң-не тургузарыг-биле холбаштыр кижилерниң амыдыралдан массалыг-биле хоспазарыг-биле ырелештир будүүлгенин бетин мергежилдиг кадрларга нотелдиргенин үндезилеп турар.

Эстонияның Компартиязында амгы үеде-гі байдалды чүгаалаан тура, ол мынча деэш: кижилерниң ынчаңгейнин амгы үениң бергелеринден чардыктырар-дээн орадажыышкынар, республикада ортекторинге удурлажыышкынар. Компартияның ап чорудуп турар хемчегларинге удурлажыышкынар дыр-дыр. Ынчалза-даа бистиң партиявыс ажылдап, чүрттап турар.

Бир эвес кижилерже сагыш салыр, бир эвес Эстонияның улустарының эрге-амыстаы даап сагыш салыр болгуусса, ынаа амыдыралынга дүүш турар болгуусса, бистиң ынчаңгы политиктиг ужуру-дузу бүрүнүң кодээ чаагай чорудулга дээш турар. Эстонияның Компартиязының үүнээн ап турар шиитпирлерни улустың амыдыралынга дүүш-тур, оларны дайынар деп көөрге, кайын боор, оларның-биле кады ажылдажылганы кылыр ужурлуг бис. Оратор оон ынаа партияның иштики амыдыралынга доктаавас болгаш партияның үүнээн ап турар шиитпирлерни улуска, соң чаагай чорудулга бирээн болган тараарын демдеглээн. Анаа чамаа-ныыр ол эвээш-каш санаалдарны киирген.

Бираэде, Партия Төп Комитеди ажылдап турар болгаш дөмейлеш чедиг ажылдаар ерган болур ужурлуг.

Нөйлеп Партия Төп Комитединиң Пленумуң ТК-ның сонгуур ужурлуг комиссиязы база белеткээр хүлээлелиг.

Үште. Политбюроның болган Секретаатының кежигүнүнүң эмнээ эрттир шуугаавазын, а бодүүн коммунистер, ТК-ның кежигүннери чүгаалаал турүүн, олар партияның болгаш иштилелдиң эң чүгүлә айтырыгларын кодуруп-даа, аналитеп-даа шыдаарлар. Төп Комитеттиң ажыл-чорудулгазы оон-биле демократчыттынар.

Бис рынокче ниитилелдиң оралдап бар чыдар бис, оон-биле кады чон-биле сүмелешпейн турбаш, улам улуг частырыгларны кылып турар бис деп, СЭКП ТК-ның кежигүнү, партия Томск обкомунуң бирги секретары **А. А. Поморов** чугаалаан. Академиктиң-даа, Президентиниң-даа, Дарганың-даа реформазы биске херекчок. Ол ажылчы кижиниң үгаанның, боттуг, үндезинниг реформазы болган турар ужурлуг. Оон өске арга чок. Чеже хире таарышпас хемчегларни ап келгенивисти сактып көрүнер.

Мындыг таварылгада амыдыралды база барымдаалаар херек. Өөрүң дугайында хөй чүгаалаарның хөй нуруузу өөрүңү боттандырарының механизмнерин, психологиязын болгаш чаңчылдарын барымдаалавайн турар-дыр.

Бистер улус бүрүзүнүң хостаганын, оон чаңчылдарын, төөгүзүн, культуразын, дылын, келир үезин хүндүлээр ужурлуг бис деп, оратор уламчылаан. Ынчалза-даа шагдан бээр чыгдынып келген байдалдарны, ынаа-бээр каттыжар чоруктарны барымдаалавайн барып болбас. Ындыг политика төөгү талазы-биле үндезин чок чүүл-дүр.

Ынчалза-даа төөгү үзүктел чок. Улус бүрүзүнде ол бөгүн уламчылап турар. Ынчаңгаш улустарның салымчолу ам-даа өскерлип болур. Оны барымдаалаар херек.

Амгы үеде далажып турары ышкаш, шак ынчаар хөлеп болза, түскай догуннаар моруп ыыланыр ышкаш болуу бээр. Төөгүүзүн амгы үе чагаарында бүрүн эрге-гиг тодуваавас болтуру — чаңгыс эттиг аргалыг ол, шынчы амыдыралдыг болуруну түскай догуннаарының оруу ол деп, Россияның Дээди Совединиң кежигүнү, Таджик ССР-ниң Министрлер Чөвүлелиниң Даргазы **И. Хаеев** санап турар. Таджик коммунистер бүгү республикаларның салыышкыннарын каттыштырарының оруу-биле чоруурлар. Чаартынган совет федерациязының быжыглыышкыны база сайзыралды дээш республика идепкейлиг политиканы чорудары Таджикистанның Компартиязының программазында айыттынган.

Чүртте онза байдалды барымдаалавышаан, партия эге организацияларының эвээш эвес иезин чогуур ажылды чорутпаан турар, оларның чамдыызы шүүт дүшкен, а хөй нуруузу — үгаан-кут чок байдалда туруп турар. Ындыг чоруктар үстүкү удуртулганың талазындан партийжи удуртулганы кошкак чорудуп турарының түңнелиниң үнүп келген. Политбюроның, Секретаатның, СЭКП-ниң ортем төптеринниң талазындан бо ажылды кошкак удуртуп турары илдең. Партияның сойгуудалыг дээди органнарының ажылын эде көөр ужурлуг келген.

Чүрт рынокче кандыг угланыышкынныг баарыл, ол айтырыг кол болур деп, СЭКП ТК-ның кежигүнү, Таджик ССР-ниң Министрлер Чөвүлелиниң Даргазы **И. Хаеев** санап турар. Таджик коммунистер бүгү республикаларның салыышкыннарын каттыштырарының оруу-биле чоруурлар. Чаартынган совет федерациязының быжыглыышкыны база сайзыралды дээш республика идепкейлиг политиканы чорудары Таджикистанның Компартиязының программазында айыттынган.

Чүртте онза байдалды барымдаалавышаан, партия бодунуң хүн бүрүдеги ажылчорудулгазынга ниитилелде бүгү күштериниң, чүртте бүгү улустарының демнежилгезиниң айтырыгларын шиитпирлээр ужурлуг.

Экономиканы рынок харылзаларынче киирерин аналиэтеп тура, республиканың онзагай үүүлдерин, девискээрлериниң байдалдарын база арга-аргаларын барымдаалавааның оратор айыткан.

Эргелеп башкарыгланган база салдар чедиреринің бүгү механизмнерин ажыглавышаан, экономиканы чогумчударының баштайгы базымы кылдыр курлавырларны бот-боттарынга солчуруунуң магадыладдыг эң эвээш хемчээлин хандырар болза эки. Кереэ хүлээлелерни күүседиринде дээш шилчиниге үезинде ыыңчың маржыжаганы доктаалыр ужурлуг.

Эвилел бюджединиң элээн күштүг туруштары база артса эки деп көрүп турар бис.

Ажыл элбек девискээрлерге чурттачы чонну ажылбиле хандырар талазы-биле шиитпирлеттинер пленумуң ужурлуг. Чеже хуу ончуң дугаанда, экономиктиг харылзаалар дугайында айтырыг онза чугула болуп турар. Черни хуу ончуң кылдыр садар бе азы канчаарыл деп айтырыглы шиитпирлеттинген референдумунга эвес, харын республика - бүрүзүнге тус-туста, оларның төөгү-чаңчылдарын, бойдус байдалдарын барымдаалаары чугула.

Шилчилге үезинде аъш-чемниң эң чугула продуктуларынга үүрмектеп садарының доктаамал өртектерин доктаадыры чугула. Ол үеле эң чугула аъш-чем бараанарын хуваарының төпчүткен аргазын арттырар ужурлуг. Ам бар турар чүүлдерден хары угда ойталап каалтары шын эвес, ол чугула айтырыгларны шиитпирлээринге дуза болбас.

ТК-ның Пленумунуң ажылын түңнеп тура, **М. С. Горбачев** түңнелдерни хандырар сайгарын көрзе эки деп чугаалаан. Ам практиктиг ажылче шилчиэвиссе эки. Моон мурнунда-ла чугаалажып турганывыс айтырыгларны база чамдык эштер саналдарынга киргириледи-даа. Шиитпирлер күүселдезин боттандырарынче шилчиир ужурлуг бис. Байдал дээрге эң кыдыкы хемчээлде келген болгаш соңгаарладып болбас хемчегларни алырын негеп турар.

Пленумуңуң база бир чугула чүүлү бөгүнде чүртте байдал дугайында кынаадыгны кижилерге чедиргенин—ол бистиң шуптувуска чугула. Шак мындыг бергебайдалда шиитпирлин-биле база харысалгалыг-биле хөделзивиссе эки. Бо бүтүге партийжи хамаарылгалыг болур ужурлуг бис. Ажылчын аңгы, чон коммунистерден шынчы сестү, боттуг ажылхеректи манап турар.

Рынок экономиканыче шилчириниң дугайында айтырыгга хамаарыштыр СЭКП-ниң түрүжүн илередип турар резолюциязы чидиг дискуссия түңнелинде хүлээп алган. Партияның шынчы сөөү база улуг ужур дузалыг. Бирээде, бистиң чоңувуска, иниде, программаны ажылдап кылып, хүлээп ап турарларга аан. Бис рынокче социалистиг шилгеге-биле баар бис.

Партияның, ТК-ның ажылчорудулгазының, политиктиг база экономиктиг байдалдың, эрге-хөөйлү талазының дугаанында кижилерни хөлзелип турар айтырыглар дугаанында хөй шүгүмүүлел болган. Партияның шүгүмүүнүң талазы-биле хамаарыжыкан органнарның адресизиге оны шыны-биле чугаалаан бис. Ажыдыралчы чугула айтырыглар шиитпирлеттинген турар ужурлуг. Эрги-даа, чаа-даа хөөйлулар чонуң эрге-ажыын намгалаар апаар. Чиижең чоруккы удур дедиселди күштелдирер. ССРЭниң Дээди Соведи бо айтырыгны неделя төнчүүзүнде көөр. Хөөйлу-дүрүм намгалаар органнарның холунга демисежиринің күштүг чепсээ кирер. Оны, чон деткиир боор деп бодап тур мен.

Көдүртүнген өске-даа айтырыгларны черле шиитпирлээр апаар болбайн аан. Бодалдарның хөй янзы болганы-биле чергелештир эде тургустунуушкунуун, чүрттүн салым-чолу дээш СЭКПниң харысалгазын билип турары илереттинген. Шак ол билишкин бистиң ниитилелиниң патриотчу бүгү күштерин каттыштырары дээш салыышкынныларга илереттинери чугула. Бөгүн оон дээрге кыйгы, үениң негелдези, бистиң кылыр ужурлуг кол чүүлүвүс-түр. Чөпшээрежилге, кады ажылдажылга, бүгү патриотчу күштерниң каттыжылгазы турза, ол бүгү чедип алдынар. Бис ол дээш туржуп турар бис, бүгү ниитилелге чугула СЭКП-ниң туружу ол.

Манда болган бүгү чүүлдерден шын түңнелдерни үнүрер. Бөөр бис дээ болбай-тыр мен. Оң түңнелдер, бистиң аттыгаа тыртпалыг, харын чеже бистиг-биле чеченгелер болгаш ажы-төлүвүстүң бүгү үгланышкынныар-биле бүзүрелдиг бүрүнгүйларлалыр бөөр. Сөөлгиниң-ле чүүлдерде дотуунуң бөөр-бөөр дыштынып, сөзүлгө идегел тур мен.

И. С. СИЛАЕВТИҢ ИЛЕТКЕЛИ

(Эгезэ 1-гэ арында).

Оон-биле кады силерниң детказиниер программа эвилел программазы кыдыынган болгаш саналдаттынган. Ындыг болганда экономиканы баңчыраарының кол бырадары биеэга хевирлер эвилел денелиндеги мөөдеттиниң даарын утпаа чогуур. Ынчаңгаш октябрь 15-тиң соонда хүлээп алдынар ужуруг шиитпирлерден бистиң моон соңгаарлы хелеплишкиниериистиң тактиказы улуг-биле хамаарыжыр.

Ам дараазында РСФСРниң Министрлер Чөвүлелиниң амгы үеде биле бар бөөп турар бүрүн эргелерни долуулуг-биле алыылаар. Хамыстың мурнунда хевирген тыптып, күштелип келген таарымча чок чүүлдерден доктаамал ажыдыларыг эргежок чугула. Республикага шаңыкшыл шиитпирлерни хүлээп алыр сорулга-биле министерстволарның, ведомстволарның, космос харылзаанының болгаш еске-даа шүгүмниниң ам бар системаларын ажыглап, чаңгыс ааң информация четкизин организастаары чугула. Ол системага доктаамал чайгаарга турар параметрлер болуу белеткеттинип турар — ол даарга кандыг-бир шиитпирни дарый хүлээп алырының эргежок чугулазы алтыр бир дылдың сошиал ачылгазы-дыр.

Электрожарылгайның ам бар бөөп турар четкизин удуламазының удуртуу башкарының төлүттүвүн системазының хүлээлелерин күүседип турар. Экономиканы удуртуп башкарарын төптеп чаңгыс чергелешкек информастыг-биле налбаарынга чедирер хей санныг бичии болгаш ортумак бүдүрүлге чергелерни тыптып кэлр.

Мындыг бүдүлдерде республиканың электро-харылгаа чергизин ааг тургузарының таварыштала чергелеш талазы-биле хемчеглер чоруулы кергелээ турар.

Республиканың эртемденнериниң дугайында РСФСР Бүрбалыгының информастарлыг болгаш РСФСРниң материал-техниктиг хандырыга талазы-биле комитединге республикаларның болгаш регионнарның программаларының ортаачыстаавышаан бирги чергениң темнеглерни кылыр ССРЭ-ниң Бүрбалыгының болгаш ССРЭ-ниң Бүрүзүнүң-биле бар бөөп турар информация система дарый-ла организастаар.

Ол чамгыстаавышкынга хүлээлерибиле чоруур республикаларның автономнуг республикаларның Дээди Совединиң түңнелиниң бирги чергелеп турар болгаш, ССРЭниң Бүрүзүнүң-биле налбаарынга чедирер хей санныг бичии болгаш ортумак бүдүрүлге чергелерни тыптып кэлр.

Мындыг бүдүлдерде республиканың электро-харылгаа чергизин ааг тургузарының таварыштала чергелеш талазы-биле хемчеглер чоруулы кергелээ турар.

Республиканың эртемденнериниң дугайында РСФСР Бүрбалыгының информастарлыг болгаш РСФСРниң материал-техниктиг хандырыга талазы-биле комитединге республикаларның болгаш регионнарның программаларының ортаачыстаавышаан бирги чергениң темнеглерни кылыр ССРЭ-ниң Бүрбалыгының болгаш ССРЭ-ниң Бүрүзүнүң-биле бар бөөп турар информация система дарый-ла организастаар.

Ол чамгыстаавышкынга хүлээлерибиле чоруур республикаларның автономнуг республикаларның Дээди Совединиң түңнелиниң бирги чергелеп турар болгаш, ССРЭниң Бүрүзүнүң-биле налбаарынга чедирер хей санныг бичии болгаш ортумак бүдүрүлге чергелерни тыптып кэлр.

Мындыг бүдүлдерде республиканың электро-харылгаа чергизин ааг тургузарының таварыштала чергелеш талазы-биле хемчеглер чоруулы кергелээ турар.

Республиканың эртемденнериниң дугайында РСФСР Бүрбалыгының информастарлыг болгаш РСФСРниң материал-техниктиг хандырыга талазы-биле комитединге республикаларның болгаш регионнарның программаларының ортаачыстаавышаан бирги чергениң темнеглерни кылыр ССРЭ-ниң Бүрбалыгының болгаш ССРЭ-ниң Бүрүзүнүң-биле бар бөөп турар информация система дарый-ла организастаар.

Ол чамгыстаавышкынга хүлээлерибиле чоруур республикаларның автономнуг республикаларның Дээди Совединиң түңнелиниң бирги чергелеп турар болгаш, ССРЭниң Бүрүзүнүң-биле налбаарынга чедирер хей санныг бичии болгаш ортумак бүдүрүлге чергелерни тыптып кэлр.

Мындыг бүдүлдерде республиканың электро-харылгаа чергизин ааг тургузарының таварыштала чергелеш талазы-биле хемчеглер чоруулы кергелээ турар.

Республиканың эртемденнериниң дугайында РСФСР Бүрбалыгының информастарлыг болгаш РСФСРниң материал-техниктиг хандырыга талазы-биле комитединге республикаларның болгаш регионнарның программаларының ортаачыстаавышаан бирги чергениң темнеглерни кылыр ССРЭ-ниң Бүрбалыгының болгаш ССРЭ-ниң Бүрүзүнүң-биле бар бөөп турар информация система дарый-ла организастаар.

Ол чамгыстаавышкынга хүлээлерибиле чоруур республикаларның автономнуг республикаларның Дээди Совединиң түңнелиниң бирги чергелеп турар болгаш, ССРЭниң Бүрүзүнүң-биле налбаарынга чедирер хей санныг бичии болгаш ортумак бүдүрүлге чергелерни тыптып кэлр.

Мындыг бүдүлдерде республиканың электро-харылгаа чергизин ааг тургузарының таварыштала чергелеш талазы-биле хемчеглер чоруулы кергелээ турар.

Республиканың эртемденнериниң дугайында РСФСР Бүрбалыгының информастарлыг болгаш РСФСРниң материал-техниктиг хандырыга талазы-биле комитединге республикаларның болгаш регионнарның программаларының ортаачыстаавышаан бирги чергениң темнеглерни кылыр ССРЭ-ниң Бүрбалыгының болгаш ССРЭ-ниң Бүрүзүнүң-биле бар бөөп турар информация система дарый-ла организастаар.

Ол чамгыстаавышкынга хүлээлерибиле чоруур республикаларның автономнуг республикаларның Дээди Совединиң түңнелиниң бирги чергелеп турар болгаш, ССРЭниң Бүрүзүнүң-биле налбаарынга чедирер хей санныг бичии болгаш ортумак бүдүрүлге чергелерни тыптып кэлр.

ЧУРУКТА: Кызылда республиканың дүрген дуза чедирер станциязының чолаачызы Николай Прокофьевич Подрезовту Кадык камгалал министерствозу автобаазаның буянныг чолаачызы деп мактап турар. Ол аарыг-аржык улуска ачы-дуза чедиреринге үлүүн киирип, бодунуң планныг даалгазын ажыр боттандырып турар.

Ондар ОХЕМЧИКТИҢ фотозу.

И. С. СИЛАЕВТИҢ ИЛЕТКЕЛИ

(Төнчүзү. Эгези 1-гн, 2-гн арыннарда).

байдалдарда күрүнениң инвестиция алыу социал чаа программаларын түлеп алыры недиштинде барыжаашы үнелиг кудулаашкынын дүрзедирер болгаш чаңдан социал бөлүүлериниң амыдыралының боттуг деңнелиишиниг улам ыдык ийдулаашкынын болдурар аажок.

Республика орнаныпайдаларының чогумчалыг ажылдаарынга бюджеттиң немелде чарыгдалдарын — ажыл чок чорук талазы-биле пособиелерге, оруулга тывыжынга, ядыы байдалдыг хамаатыларга дуза көргүзүүнге немелде бюджет чарыгдалдарын рыноче шилчиишкинниг негеп турар дээрин берымдаалап көөру эргежок чугула: ооң талазында, бюджет болза, үндүрүг чинегледелериниң, фермер бөлүктериниң хөгжүлдезинге экономиктиг ыдык бөлүүнүң чинегледелериниң ажыглаарының, банкыларының чинегледелиг чаптыларын хамдырарының аргазы бюджетке баш бурунгаар кирдүнген турар ужурдут.

Үндүрүг системазын оскертир, республика болгаш чер-чер бюджеттерин турүрүп чүртүм дугайында база эвилел бюджеди-биле оларның харылзааларының талазы-биле чагыктың саналдарды белеткеттинген болгаш оларны чоокку үеде — бо чылдың октябрь 20-не чедир РСФСР-ниң Дээди Советиниң комитеттеринге болгаш комиссияларынга киирип келир.

Шиитпирлеттинмээн айтырыгларның бирээзи — даштыкы экономиктиг ажыл-чорудулганы боттандырының негелделериниң дугайында айтырыг болур. Бо адырны эргелеп башкарарының кол-кол бызалары. Эвилел чазааның холунда турар дээрзин тодаргай айтыры чугула.

Бо айтырыгны болгаш Эвилел бюджединиң база күрүне чагытларын тургузарының дугайында политиктиг шиитпир негеттинер боор. Ынчангаш бис валюта чугуруун нииткил-биле өскертириниң чер-чер Советтерине, республикаларга болгаш Эвилелге валюта түсшээл бөлүүнүң база ССРЭ-ниң даштыкы ёскүн талея бөлүүнүң үлүг-түзүү долгаалыг турүүларының чаңгыс ай принциптерин бүгү авилоддешкен республикаларга саналдап берип болур бис. Оон-биле чергелештир РСФСР-ге даштыкы экономиктиг ажыл-чорудулганың дөгө-хөөлүү, сан-хөө болгаш кадрлар-биле хандырылганының айтырыглары ыяалдан кылдыын турар. Даштыкы экономиктиг ажыл-чорудулга дугайында хөлбүү телевидениин октябрь 25-ке чедир киирип каар бис.

Экономиктиг реформага кадр белеткеди — чугула айтырыгларның бирээзи. Эртем болгаш дээди школа талазы-биле күрүне комиссиязы специалистерни чаа мергежилдерге белеткээр талазы-биле төлеринең системазын девискаарлыг аайы-биле турүстүр, опредилгениң чаа программалары болгаш пособиелери аңнадыр ыяалдан кылдыын турар. Экономиктиг реформаның чамдык хемчегерилгелерин кирип кирээнде боттандырарының дугайында чугаа-дыр. Черле ынчаш чон биле партияның харылзаалыг болурунуң чугулазын коммунистерниң санаалдарны бадыткап турар. Партия ажылдакчыларын киижилер чер-черде маңнап, олардан арга-сүмеен алыксап турар деп түвеин саналынга «Октябрь 30 чылы» совхозтуң малчыны **Д. О. Куулар** чугаалаан. сургакчылар үзүүлдес-ле боор чүве. Бистиң сүмелээн, чугаалаан, айтырган турар. ам ындыг эвестир. республика комитединиң ажылдакчыларын киижи танывас боор-дур деп тайыгбырлаан. Ажылдың кабинет стилиинден чайгаар, чон араатынче киирип луганынга чугаага хамаарыштыр айтырыг ам база келиртүнүп турары ол.

Амгы үеде турүп келген болгаш программаларны боттандырып турар үеде төлевиишкинниг чамдык тайбаңнаа чаа үүлгедилерни доктаадым. Шиитпирге кыпар ажылдың төөгү-биле сонгал инфраструктураны хөгжүлдеринге хереглел бараанарын бүдүрериин чугаалаашкынныг тывынгыр-оруулгалыг ажылчорудулганың бүгү хевирлерин экономиктиг шаанал деткииринге болгаш сөңгүдээ ооң чүүлдеринге утпаан.

Хүндүлүг депутаттар!

РСФСР-ниң Дээди Советиниң даасканы саптаар чаак рыноче шилчиириниң программазын боттандырар талазы-биле практиктиг ажыл-чорудулганың планын белеткээн. Самаа даттынган турар үе документиниң структуразы мынаар янзылыг:

1. РСФСР-ниң министерство, ведомство бүрүүнүң практиктиг ажыл-чорудулгазының планнары.

2. Экономиктиг реформаның түс-түс утланышкынынарын (социал магадылалдар, күрүне ынчаар болгаш эртелеп башкарылгазын ёскө хевирлерине шилчидири болгаш хүү онгуу биирери чер реформазы болгаш оңгада ёскө белеткээриниң болгаш боттандырарының планнары.

Оон ангыда экономиктиг реформаның боттанып турарын контрольдаары-биле 7—8 утланышкынкар талазы-биле организастыг хемчеглер, кадрлар белеткелга, аңнаандырышкын, пропаганда болгаш оңгада ёскө ажыл-чорудулганы интенсивтиргэ каттыштырган ай планнарын тургузар.

Практиктиг ажыл-чорудулганың планнарын белеткээрде болгаш боттандырып турар үеде РСФСР-ниң министерстволарының даражазының чугула дээн көрген:

1. Адырда амгы байдалдың анализи болгаш байдалды шаңныкын контрольдаар албанны тургузары.

2. Адырның ыяска (1990—1991 чылдар) болгаш түрүнгаар (3—5 чылдар) үелерде хегжүлдезин баш бүрүнгаар тодарадыр көөрү белеткээри.

3. Планнаттынган бүгү комплекслерге чугула нормативтиг болгаш хөөлүү талазы-биле тургузары.

4. Сан-хөө талазы-биле ыяшкы ыяскынган. экономиктиг чугуланышкын болгаш ынчангаш туруштуг байдалдарда адырлар мегелүүлериниң кандыг янзылыг болу бээрзиниң вариантыларын белеткээри.

Бо документиниң ажыглап ыяшкы турар үеде 4500 ачучиер программаның чамдык чүүлдери тодаратпышкын. программаның түс-түс утланышкынарын херек кырында боттандырып ажылдап турар спецыалистер белүүлериниң түргүлери аңнаар.

Программаны боттандырар талазы-биле ажыл-иеен сөңгээр спецыалистериниң — практиктериниң-даа, эртем институттарының-даа, эргечыргаңның төрээл органнарының телевизииларының-даа — улаштап белүүлериниң-даа чугаалаашкынныг болуп бээрзиниң аажок. Экономиканың ажыл-чорудулганың бүдүрүүлериниң чаңгыс ээ-чаңгыс түрүштүг болгаш ёскө-ёскө хевирлиг ажыл-чорудулганың ортаа-ажыктыг ыяшкы үеде чедип алдынган ам дүрзедилгени киирилдиттирери негеттинер.

Хүндүлүг депутаттар! Ажыл ёскүнүң чүгле чамдык төлергай улаңнышкынарынга доктаадым. Ниити материалдарны силерге бергеш, ол болза рыноче шилчиир программаны боттандырар талазы-биле ажылдың организастарының үүлдезиниң болгаш ынчангаш ооң чамдык көөрүлүүлериниң-даа дугайында бодалдарын, санаалдарын билдиргээр.

Хүндүлүг депутаттар! Ажыл ёскүнүң чүгле чамдык төлергай улаңнышкынарынга доктаадым. Ниити материалдарны силерге бергеш, ол болза рыноче шилчиир программаны боттандырар талазы-биле ажылдың организастарының үүлдезиниң болгаш ынчангаш ооң чамдык көөрүлүүлериниң-даа дугайында бодалдарын, санаалдарын билдиргээр.

Партийжи амыдырал: отчёттар, соңгулдалар

«БИСТЕРДЕН ХАМААРЖЫР»

Партия Сүт-Хөл райкомунуң конференциязындан

Партия райкомунуң отчёттуг үеде кылып чорукан ажылының дугайында партия райкомунуң бирги секретары М. Д. Кара-Салдың илеткелин конференцияның делегаттары сайгарып турар үеде, башкайгы чапсар аразында, чамдык коммунистерниң илеткелге хамаарыштыр бодалын дыңнаар аргалыг болдум. Делегат **Д. С. Тюлюштуң** санап турары-биле алырга, бо конференцияңың эртип турары партийжи болгаш демократчы байдалы-биле, кижээ, партия райкомунуң IV саза V конференциязындан ылгалып турар. Моон мурнунда илеткелге кодээ ажылагай айтырыгларының колдай бээрин кодээ ажылагай талазы-биле специалист кижи болгаш ол эскерип турган. Районнуң партия организациязының чаа байдалдарда ажылыг илеткелчи шүтүүлүкчи бүүдиве аңнаштеди дээрзин демеди. Конференцияга сес алган коммунистер партия райкомунуң отчёттуг үеде ажылын ортумак деп үнелээрин саналдап турган болгаш түңнелиинде ыяшкы шиитпиргэ келген-даа. Ындыг түңнелге кээр мурнунда коммунистер дараазында айтырыгларже киришкинин уландырган. Отчёттуг үеде партия амыдырашкынга өскерилгелер болганы коммунист бүрүзү билир. Ажыл-чарлыг чоруктуг, демократияны» калбарганын ажыглап, бүгү-ле чүүлдерге партияны бүрүүдадыр, ооң аталдарын чүдүлдыр сорулгалыг хөөннер-биле чөнүшкерешпейн турарын илерткен бодал санал бүрүзүүдө бар. Ынчангаш тура дүшпеин, үениң негелдези-биле ажылдың политиктиг арга-методун саңзыраңгайыдын, олче үлам хаңылаашкын, районнуң социал-экономиктиг хөгжүлдезинге боттуг ажылды чедип алырының чугулазын чугаалашкынар. Ол сорулга-биле коммунистер чүнү кылыр үжүрлүгүл? Айтырыгга харыылаш чамдык саналдарден ап кааргаш. Чүүү-даа мурнай, албаарал. ала-чайгаарлаашкын болбас, турбас-даа үжүрлүг, чурттуң төөгүзүнде кандыг-даа нарын. берге байдалдарда коммунистер мурнуку одургга чоруун турган болгай диген бодал амгы байдалда база өөнүү сеглеп чыдар. «Ишкин» совхозтуң партия организациязындан делегат **Н. Д. Ондар** саналынга дараазында чүүлдерни чугаалаан: партияның ролюн, идепкейин коду́рериниң чугулазын демделевишкээн экономика-биле холбашкын айтырыгларга ооң кирээ-де чок автарзын ол сагыдырган. Партияның сөзүлде тургустунчүшкинүнүң бо үезинде чоокга база хөрөн дээрзин ол тайбыңдаткан.

Районнуң партия организациязын иеттеп алыр. Ол делегат ынчангаш идепкейлиг-ле туза-соруудан, айтырыгларны кодуруп, шиитпирлеп шиитпиргэ дыка хамаарыштыр. Кодээ Совет ол айтырыгны база чугулаалап турар. Сөңгүкчулар эртиген үеден бээр өөредилгелиг бөлүүнүң ажыглаарының бөлүүнүң ажыглаарының бөлүүнүң ажыглаарының

АМЫТАННАР ОЖУ

Шарлан, сөөскен бүрүлери
Шаанга четкеш, тоглап
турда,
Шаттар дургаар, иштик
черге
Шартылаалар чаржып эдер.
Күскү арга шала оңуп,
Хүреп-сарыг өңнер чуруур.
Хүдбүс маны ынчан
доостур,
Күжүрлерин чолдуреп каар.
Шаттарны-даа хыраа
шыптар
Шартылаалар чаржап

Сырыннаның киргин оштаан
Сынынар ыры чаңгыланыр.
Таалал болган шак ол ыры
Долбан-дулбаң быława солуур.
Кыш деп түве билбестерин
Кыры харлыг ыглашкылаар.
Сыннар, даглар маңган ак
хар
Сырбык сестип
чокку ргулаар.
Ижээр бодаан ирейлериң
Изи ынчан тода көстүр.

АЪТТАНЫПТАР

Сынарында хары чаапкан,
Сырбыктары ягарталак
Аллын кустен арткан чылыг,
Аас хүннер — күлүк чай ол.
Өйген кидис, каккан агар
Өзөк санай күзеглерде
Изик хыглаар, чонак салыр
Ш-ле долу, чүнү чок дээр!
Тараа дооскан ачалар ам
дүжер.

Тараа соктап хүнзегилээр.
Урут-дарыны дузалажыр.
Аллын күстен арткан чылыг.
Өйлүг хүннер ынчаар
доостур.
Өглер шупту кыштагга баар.
Ачымагын артыныпкаш,
Аччылар ам аъттаныптар.

Борис ЧҮДЮК.

Доржийн ГАРМАЛ, моол чогаалчы.

ЛХАМСУРЭННИҢ САЛЫМЫ

● Чечен чугаа ●

Июньчуң бир-ле магалыг чаагай хүнүнде шыршып иштинге алык көөрү дег кайгамчык чүве кайда бээр. Черде сеңгиралаш кургаг будуктар шала бөөжүм дыңыраан соонда турган ыяш артылаан ыяш башчыгаш көстүп хонуп келир, ол-бо галаже оваарымчалыг көрүнүүлээш, каран чиргеш арасында шыгырт туруптар. Ыяш бе, кижи бе деп ылавылаашкын, эглип келгеш, чараш мага-бодун хенгилде чаңы ыяглаш, душтеңдиде ышкаш чиде хона өскер. Шырыш иштин киреринең чүлге мурнуу талазында ыяап-ла хөө көрүнгүлээр...

Ыыт-шимээн долган Нааданы шөлүнде хайынган чон араазында, шырыш иштинден үне халаан элик ышкаш. Лхамсурэн хенертен кестүп келген. Ол кыс мени канчап көре каапкаш, улус арынче чашты хона бергеш, хая көрүп кээп, мени таныан шиңчизиң көргүзер дээш, бичии хүлүмзүрүпкен. Ол хүлүмзүрүдге мээң-биле кады көрээн кыстың кайгал ажыдыынган шинчи бар болган. Ынчан эштиг чораашкын. Лхамсурэн-биле мендилешкен соонда бүрүүлүг болгачымга чиигип, бодап турдум. Дүн соонда шак ол ужуражылга мени булуттар артынган шыырып үнүп келген хүн кайлаш, чайынналдыр чырыыптым.

Быскан хар адаандан чечектериниң көк-көк баштары бакылап алган оргулээр күскү хүндүге ол кыстың хөөмүе үдеп каанымны сактып келдим. Оон амыдырал-чуртталгазы кандыг болганы ол? Мен соң-биле ыяап-ла богун үнүге ужуражы берген мен? Сеткил-сагыжымның ханызында шагда-ла уттундурган сактышкыннар оттуп, дойлуп келген.

Институттуң бирги курузунга кирип алгаш, күзүн күрежил-агыйның иглаазын аңаажып тургаш, Лхамсурэн-биле таныжып алган мен. Оон-биле амыр, чиик таныыптым. Бистиң чаңгыс өскүсүвүс оон харакгери изиг, шүгүл кижи деп чугаалаан. Аалда арткан дөрт бичии уруу дээш ол аажок муңгак, сагышсыраан чорүп турган. Ынчангаш ол бисти мурнай чана берген. Уругларлыг кижиге бергеши кончуг-даа болза, ыяап-ла өөренир мен деп турган хөрезинде-ле, ол институтка келбейн, чиде берген, оңу үр манаан мен.

Конкерт төнерни четтиктейн маңаан, демги кадыг келгеним кысты үдеп чандырыпкаш, Лхамсурэнни дилеп чорүп каан мен. Оңу дораан тып алдым. Ол меңээ хууда амыдырал-чуртталгазын төкаап бергеп.

. . .

Мээң чурттаар дээш чедө бергеп «үрүм сыры», шырай арга ыяш үргел, шапкын даг хеминиң чавызаажында. Чангыс каът ыяш бажыңнарлыг элээп улуг суур чүве. Кыжын ол чаңыг бажыңнарны хөрүп хар соңгаларга чедир хөме ашаан турулаар. Ынчан үргел, эртине даштарның кыпсынаажы ышкаш, соңгалер чырыткыланыр.

Заводтуң удуртуктуларын бисти оорлуг-маңгайлыг түкүп алгаш, ийи оранда бажыңга чурттаар кылдыр тургүүп алаан. Уругларыны ясли-садка тургузуп каапкаш, ажылдап кирипкен мен. Эртен уругларымны ясли-садка чедире-даа бергимче, сеткилимге чиктии кончуг болган: еске черге, хары чоңгун аразында мээң амыдырал-чуртталгам кандыг-ла болур ирги? Дөрт чаш уруглиге кара чаяскаан... А суур чыкылама сооктан шак доча берген чүве дег: долганыр-ла улус чок ышкаш, шып-ла шыпшын. Ында хаая ындамында ыттар эзригиләр. Ажылдаар черим — медпункт, дөрт өрээл кабинеттиң улус хүлээп алыр черн, божудулга өрээли болгаш ийи палата. Өскээр көжүп чорүй барган кырган фельдшер меңээ сөөлгү чагыгларын берген. Оон чугаазы-биле алырга, меңээ маа ажылдаары эки ышкаш болган. Чүге дээрге мээң мурнумда ажыл-херек маңаа багай эвес турган-дыр... Че, че, болгай аан, чүге-ле ажыл-ла, ажыл дугайында чугаалап туруп бердим...

Бир-ле катап бистиң бажыңывыс чанында улуг чүүк машиназы турушкан. Сооктан арыш кыза бергеп, улуг, шыырак ер кабинадан үне халыш келгеш, мынча деп алгырды:

— Ээй, мында фельдшер кыс чурттап турар бе? Мен оттуглар ыяш экке лдим.

Мен өөрээш, ажык артынче үне халыш бергеш, каяа дужүрерин айтып бербишаан, чолаачыга дузалажыры-биле чеде бердим.

Ол хүлүмзүрээш:

— Ой, ой, хоржок, кемден-кергей бергей силер. Мындыг чараш кысты камнаваска кайын боор—деп баштактанды.

Оттуглар ыяштың дужүрүп каан соонда, ону мен бажыңче чаладым. Күжүр оол аштаан боор, пөрүктенмейн-даа омаашты ап, шилде араганы ынай идипкеш:

— Бүрүүнүт болдум, бо чүве-биле аяам балай кижи болгай мен! Бөгүн ыраа-ужак оруунга чоруурум база бар — деп.

Далаш чок чемненип алган соонда, өрээлди бүдүү эргий корду:

— А силерниң ашаанар кайда?

Кайгай бергеп мен. Аяам-биле чурттап ыядаар аргам чок апарган. Уругларым-биле мында келгенимни таныыпкаш, кижиниң ханызынче кирип боор деп мен, шиңче болгай. Ам ынчаар...

— Ол ыраа чер чорупкаш — деп аңай чиктии ыядыр харыылап кагдым.

— Ындыг болза, силерге ыяш доорап, чарыш бээр кижи чок ышкажыл?

— Ажырбас он. Улут уруум-биле кады кылып аптар боор бис.

— Ындыг-дыр. Ийи хүн ынчап-мынчап турукарда мен чедип кээр мен, дузалажыр мен.

Байырлаштывыс, чолаачы чорупту. А меңээ чиктии кончуг апарган. Барак чажы харлыгып келген. Ала-чайгаар-ла мындыг сестерни сактып келдим: «чырык өртемчейде каржы, тонгуннардан ак сеткилдиг кижилер канчап-даа хөй болгай».

. . .

Балдан ырак-узак рейстен эөпкеш, бистиинге келген. Ол бажыңындан электрилиг хирээ экке лгеш, ыяштың дүрген-дүрген одура хирээлегилеп ыаапкап. Оон соонда аваазы-биле мени таныштыргаш, бир эвес мен ажылымга ур апарзымза, мээң уругларымны ыярактап көрүп турар кылдыр чагып каанын чугаалаан.

Балданның аваазы ак сеткилдиг херээжен болган, ол кандыг-бир талазы-биле мээң аваамны сагындырып көөр чорду. Мен оңу кандыг-бир чүве-биле өөртүрүн оралдажып турган мен. Эртен эрте турганы, сүттүг шайны хайындыргаш, доңгуга кутканы, ол кадайже маңнаптар турдум. Аравыс элээп ырак чурттап турган бис. Мыырынай аныяк турганы, эрте-ле арагачы ашакка барып алганыны, черле ниити амыдыралымны ол кадайга чугаалап бергеп мен. Уруг-дарыга-даа, меңээ-даа ажыл-дузалы чок боорга, эмчи кистиң тудуниче кирип алыр деп шинтпирлээн мен. Бирги курсчуларны ногаа ажаарыпче чорудупкан, уругларым дээш сагышсыраашкын, хуусаадан эрте чаныш келгеп мен. Уруглармы ада чок өзери ол ёе дээш кызыл туттуунуп шаг болган мен. Ынчалза-даа шыпаттынмас, хорижок болган. Ынчангаш бээр кожун келгеним бо.

Мээң чугаам дыңнап, мени көөрээш, кырган ыглап олурган. Оңу Балданга та чугаалаан, та чугаалаваан, билбес мен. Оң бирги уттундурбас хүн Балдан халдып келгеш:

— Ыяштан калы бараалам, чаагчаалны бажыңывыга чүге үргүлүү орар сен, аларлап-даа алгай — деп сана-дазы.

Мен күзеллиним-биле чоп шиңерттим. Шыпаа-ла, уругдуң бажыңдыга олурун турган болгай мен. А ам үнүш-бойдусту магадап, таалап көөр таварылга келгендир.

Ол аяы-чорукту соонда Балданга магадалым, таарзыныым ынаныштыг чайгаар шиңчий бергеп. Хүнден хүнче оон сагыш-сеткилиниң кайгамчык шынарлары улам тода ажыттының көөп турган. Оон меңээ-даа, аңаа меңээ-даа ынакшылым улам күштелген. Арагачы ашактан чарылгаш, холунда дөрт уруглуг артыкан кадай-биле ырыг салым-чолун кожуп алыр деп чүве дужүмде-даа чок. Кандыг-даа кыс ыңдыг ышкаш болгай.

Ол ийде мээң уругларым Балданга таарыштыр, шиите бергеп. Балдан узун рейстерже үнгеш чиде бээрге, эң бичези четтикпейн маңаар, а бир эвес бистиң бажыңывыс-че машина дириңейнип чоокшулап орар болза, ол үве халаашкын: — Ачай! Ачай! —деп алгырыптар.

Бир-ле катап уруглар удуп чыдырда, Балдан шиитпирлиг чугаалай дыр.

— Лхамсурэн, бис бичии уруглар эвес бис. Салым-чолувусту ам үзе шиитпирлээр керек. Даарта аваамны болгаш керек чүү-соонуң база соорүп аккаашкын. Бис ам кады чурттаар болаувусса эки дир.

Мен ындыг сестерни дыңнаарын сеткилимниң ханызынга күзеп бодап чораандаа болзумза, бо удаада ниңоксунуп, агнеп бергеп мен. Черле бодап чораан болдыымны ажыт-чажыт чок чугаалапкан мен:

— Чок, Балдан. Бис ашаа-надай болуп ыядаавас бис. Сен черле эки кижидир сен, тугаажок, ыяап-ла талеенниг надайың тып алыр сен. Бодунуңу амыдыралыны мээң кудараачыг салым-хуум-биле кожуксап каапчаар сен, еске кижиниң аяы-тодуң хелкерил, аңаа-ыяп-чоңгерип алараары солун - эвес-ле болгай. Мээң сенээ хамаарылгамны эки билгир сен. Сөөтүнде бармаң-сени хомудап, хорадай бергеп бергеп дээш, баш бурунгаар чугаалап турарым бе.

Балдан менге чиктии сүрге көрүп олурун-олурүп, ыыт чок чорүй барган. Даарта-зында эртен аваам болгаш херем чүү-хөөзүн экке лгеп.

...Шынап-ла, чырык ертемчейде каржы, доңгуннардан ак сеткилдиг кижилер хөй дүр деп чүве ол-дүр. Аас-кежиктиг-дир мен бе, айтырып көрем, Гомбо? Ийе, мен аас-кежиктиг мен, аажок. Ам уругларымның чүгле ээ бичези эвес, а шупту-ну — дөртелээ. Балданы ачай дээрлер. Көр даан, дөө чорүп орлар.

Орузунаан
Кетил-оол ЭКЕР-ООЛ
отулдурган.

АРАГАЛААНЫ ДЭЭШ «ОРДЕН»

Арагалаашкын маңаадаа эки чүвеге чедирбес: улус чон бүрүзү-ле арагаңы хоралыг, кемниг аарыг кылдыр санап чораан. А ол кемниг аарыг дээш шаңнал тыпсыр эвес, а харын хемчег алыр — торгаар, байысаар. Ынчангаш харын арагалаашы дээш «орден-биле» шаңнаар деп чугаалаар болза, элеп чиктиг, умур-утка чок ышкаш боор. Ол — ыяңырыг, а оон артык нарын, дошкун кожуксал аваар-дыр, бужарын көргүзер дээш ат-алдар, маадырлыг чорук дээш эвес, а арагалааны дээш... Ол ыядыг, шын-ла болгай.

«Орден» деп бо чугаавыстың үжүр-утказы бир янзы, ол дээрге орденге удур орден-дир, а ат-алдарның эвес, бужар чоруктуң херечизи-дир. Күрүвенниң төөгү музейиниң фондузунда мун-мун ховар одилелдерниң аразында бир төөгүлүг «орден» кадагалаттынын чыдар.

Ол дээрге шиңээн, чоруушундан чормак-чаржык ышкаш бодуп кудуп каан сес булуг-нут, арагалаашкы дээш тывыскан «орден»-дир. Ол шаг-шаанда эрги орус орденнерни сагындырып көөр. Ортузунда кысказы-биле «Арагалааны дээш» деп бижип каан. Чоон тестрик демирге «орденни» сөөлээ таап, «шаңналаан» арагалыкка мойнунга тударер черн ол. Ол белеграмм дүмейлеп ол аар тускаш мөңгеге дөө чорулуг болган чүве. «Орден» ында ыяш-ла ыяш-ла ыяш-ла

Тувинская республиканская БИБЛИОТЕКА им А. С. Пушкина

Бүгү чурттарның пролетарийлери, каттыжыңар!

ШЫН

РСФСР-ниң Компартиязының Тыва республика комитединиң, Тыва АССР-ниң Дээди Совединин болгаш Министрлер Чөвүлелиниң органы

1990 чыл октябрь 14 воскресенье № 235 (14435)

1925 чылдан үдескедиттээр Бодо 8 ам.

«Шынга» чагаалар:

Бижиирге— чемелээр-дир

Чоокта чаа малчыннар хуралынга «Хемчег албаан, хевээр арткан» деп чүүл дээш мени бактап, оон бижип турар түүлери меге деп тургунын кадарчыладым дыңнадым. Ындыг меге чүве бижип турар болзумза, мени чүге хуралга чалап алгаш, аксы-сөзүм дыңнаваннарыл, оон кедерезе хоойлу ёзугаар кеземче-даа онаар кылдыр айтырыгны тургузуп болгай.

«Шолче үнген кижи чом, кудада эзнирик» деп чүүлүм үнген соонда, кодээ Совет күскомунуң даргазы бижип турарының колдуу шын-дыр деп чөпсүзүп орза-даа, чогум күзелиг чүл, ынаар сени күтүп турарыл, Кызыл Даваспектың ат-алдарын бодап көр, ээн түүлдерден бижи дейдир. Дарганың туружун билип чадаар чүве чок. Багай чүве үлам бакшыраазы, ынчалза-даа ол бистиң аалдың багы-дыр, ону хөйге билдирткен херээ чок дээш, шүгүмчүлел хүлээп алынсаваан сеткилдиң илереднишкинин-дир. Ынчаар болза амыдыралывыс ажылиживис үлам бакшырап, ажылдаар хөөнгүвүс чидип, культуравыс күдулап, албан-дужаалдыглар-биле бөдүүн ажылчының аразы үлам ыраар эвеспе.

Ол ышнаш 1988-89 чылдарда складта дүдээп тараа дугайында түүлүмге хамаарыштыр совхоз директорунуң дүдээп тараазы чарбалаап, малчыннарга берикшен бис деп 1990 чылдың март айда «Шын» солунга үнген харыызы көңгүс шын эвес. Херек кырында ол тараа ам-даа складта дүдүп чыдар. Оон дүдүксүг чыт-бузу склад иштин долган, ынаар кирер арга чок деп, эргелекчи чугаалап турду. Район төвүнден келген даргалар бо дугайын экі билир хирезинде, кээ хынап көрбес, келгенде Кызыл-Даг удуртунчуларының меге аксынга бүзүрел алгаш, дедир чоруттарлар. Бо түүлүм- дээш, база-ла чөптүг эвес байдалдарга таваржып, мегечи деп сураам үнген.

Ажык-чарлыг үеде амыдыралывыста таарымча чок түүлдерни, чепчектерни сойгалаар аргалыг апарганывыс бурунгаар депшилге-дир. Удуртукчуларның ажылжики чымыштыг болгаш, шупту-ла үүвенин карактап, ончалап четтикпеин шын. Ындыг таварылдар тургустувуз - келбези-биле ажыл-агыйның оске удуртукчулары-биле кандыг хемчегдерни кылып чорумдарын өөренип чугаалажыпаш, бир четчектерни чайладыр, байдалды экижидер дээш тускай сорулгалардыг ажылдаар болза, ынчан шупту чүве эки үре-түмелдиг болур-дур ийин. Ынчан оон моон сөглалап, шүгүмчүлеп турар чүве-даа чок болур. Ынчан чөптүг шүгүмчүлел кылыпкан дээш бөгай ат-алдарга чедер, кызып-мыйдырар чорукдаа турбас апаар.

Григорий САРЫГЛАР.
Бай-Тайга район.

Тыважыдып алза...

Тыва кижилер шаандан тура-ла боттарының ат-сывын, фамилиязын тыва ёзугбиле кончуг шын адап чораннар. Тыва улустуң национал ол чаичылы читкенининг соонда, кижилер боттарының ат-фамилиязын орусчудуп адаар, харын-даа чамдыктарын кижи орус бе, тыва бе дээрзин мэгап алыры берге боор чорду.

Тыва чоннуң чанчылдарын катап сайзырадыр, ону эгидер талазы-биле солун, сеткүүлдерге бижип, радио, телевизорга дамчыдып чугаалап-ла турар боор-дур. Ындыг-даа болза, тыва кижилериңг адын-сывын тыважыдыр талазы-биле тодаргай ажыл, чижектер ам-даа көзүлбес-тир.

Чамдык тыва улус боттарының тыва аттарын орусчудар дээш ындыг ийикпе, орузу-даа, тывазы-даа биндимес аттар, фамилиялар-биле кылып алган болур, а бир чамдык кижилер «хакасчыл», «бурятчыл» калган болуру дыка-ла эпчок боор-дур.

Чижек кылдыр бодумнуң бир саналымны киирип көрейн. Мен бодаарымга, улус божаан оглун азы уруун тыва ат-биле адаазы, «овчи» азы «овна» дээриниң орнуна оглу, чок болза, уруу дег адаар болза эки. Чижеглээрге, Сергей деп адалыг уруг болза, ону Сергей уруу деп адаар болза апаар эки. Ынчаарга чоорту адап алыр болза, тыва кижи-дир деп дорээн билир ап болур.

Мунзук ОНДАР.

Чадазна хоора?

Тудуп алган дижик бис

Шажын дээрге, нарын айтырыг. Бажыңны харын чүдүүр чер кылдыр тудуп-ла алыр ийиннэ. Иштин дериири ноңчуг берге. Амгы үеде бүрээ-бүшкүүр, шан-кекигирге, конга-дамбыра, ном-судур, кадык, торгу дээш чижектиг түүлдерни кайыын тып алырыл? Дериг чом хүрээни кандыг хүрээ дээрил?

Шаанда турган хүрээлерин дерииң шупту уеуткан алганывыс хомудаачыг-дыр. Бистиң Тывага ёзулуг лама чок турган үүве-дир. Чангыс Чадазна хүрээзинге Моолга, Тибетке он беш чыл өөренген Чүлдүм Мунзук деп тыва дама чораан. 1938 чылда контр дээш сёс чылга шиитпиргеш, дөртбеш чыл Сибирье шолугтеге тургаш, чуртуна өнүп мөчээн иижи. Оваа дагыыр ламалар база тургай.

Шажының тывылганының дугайында чугаа чоруп турар-дыр. Моолга, Тибетке ламаларны кадай албас деп тургаш. Ужеи хар иштинде ламалар ону күүсетпейн баарга, бурган-чүдээн чүдереткен деп көргеш, оларга бир янзы хамаарылгалыг апаарга, бөөр чедип келген. Чамдыктары шажынны шиитпергининге салдар чедирген. Улус тоонну мегелеп, мөлчүй бээр чоруктарын чамдыктар көргүүлүп турганы-даа чадавас. Ам дыка үр шажын чок чораан, хүрээ тудуп аарга, чүгле улут назылыглар баар, аныяктар тоовас боор деп бодаар мен.

Чамыян ТҮЛҮШ.
Тыва район.

Чүнү кылырыл?

Ажылчарлыг чорук, хөй янзы бодал-санал чоокку бо чылдарның меорейи болуп, чүгле улуг-ла негелдениң эрге-чагыргаже шууттыр чорудуп, чогум чүнү кылза дээш, мөөн үлүм чүл дээрзин үттүп турар апарган шаг бо. Эң чидиг айтырыг — аныяктар айтырыы. Ону чадажыл-ла турар. Оларга детиимче көргүзери болдумайын турар. Комсомол аннаа олуруп турар. Кодээ аныяктарны культура-массалыг, спортчу хемчеглерже хаара тутпайн турар. Ажылдаар дээрге, ажыл чок, боорайга ээрге, кинр бижидиге чок дээш хүлээвес. Олар ам чүнү канчаарыл?

Аныяктар аразында кандыг салымчаланныг кижилер чок дээр. Оларны иледердир ажыл шоолуг чорбайн турарындан, хөөш улус иле ретиттинип турар. Кижи боду бөгай болу бербес, ону сургап, кижилиндер. Амыдыралга кызагдаткаш, оолдар бир-ле чүвүге ораажып, кем-херек сүлгедикчизин апарып турарын хандыр бодап, түүнелден ыылывысса?

Оюмаа Баазакай.
Улуг-Хем район.

Шенеп көрээл

Медицина эртемнериниң кандидады Дэмбуу Ондарның № 216 «Шында», «Сагыштың эмнээр» деп чүүлүн улуг сонуургал-биле номчудум. Ында бистиң ур-ле үениң дургузунда эрги шагның артынчызы, хоозун-меге дижип келгенивис хамнаашкынның ажыктыг талаларын эртемден Маркл Гариер деп кижиниң шинчилеп ажылынын түүнелдериге холбап бижээн.

Хамнаар арга-биле арагадан, наркоманиядан болгаш уткан-бодалдыг оске-даа аарыгларын эмнел болур деэни солун. Чүл дээрге, олар бистиң бөгүүгү амыдыралывыстың ёзулуг кара тамылары болуп артпышаан, а харын-даа кижилерни ядарадып турар аарыглар болгай.

Эртемденниң бо чүүлүн чон чугаалажып көрөш, бир түнелди үндүрери чугула, Ук арга психотерапияга хамаарыжыр болганда, ону бидир эмчилер бистиң республикага шенеп көрзе кандыгыл?

Монгуш ДОРЖУ.

Шокар медээлер

...КЕЖЭЭ ХУРАЛДААН

Сут-Хөл районда Баян-Тала кодээ Советиниң улус депутаттары мал чеэни белетиэрилге шуут боттары киржир деп шиитпирлээш, октябрь 11-де Сыын-Үрек товузунга пек-сула президи төп шаңче бала кыштагларже чүүдүүл, шефти организастаан. Ол хүн депутаттар ниитизи-биле 8 трактора, автомашиналарга прессти чүдүүл чорудуп тургай. Совхозтуң тарылга шөлүнде пресс база иезерда кеп-сула хой. Ынчангаш ана школачылар, агитквартаддар донтаамал шефтеп турар. Ол күн депутаттар 20 кижи шупту киришкеп.

А кежээ Советтиң сессизиниң «Октябрь 30 чылы» совхозта аъш-чем программазының күүселдезинин чоруп турарының дугайында совхоз директору К. С.-Б. Монгуштуң алетке-лиин дыңнап чугаалашкан. Оон ангыда, кодээ Советтиң девлиспээринде округтарның, агитквартаддарның аразында чарыштың негелделин чугаалажып көргеш, ону бадылаан.

Седеп ХЕРТЕК.

БУЯННЫГ КИЖИ БУЯННЫГ

Эртиен чылдың төнчүзүнде Ада-чурттуң Улуг дайынының киржиичизи Михаил Сундуйның «Эки турачы аъттыг эскадрон» деп пому чырыкче үнген. Ук номнуң автору чогаалчы-даа, журналистдаа эвес, алаа бодүүн эки турачы.

Михаил Белекеевич ол номун чырыкче үндүрер, номчукчуларга ону чедирер дээш, соолгу каш чылдар иштинде Тываны онгаар-дескээр кезип каапкан, даймычы эш-воруже, оларның доргулөреллеринге, ажы-төлдерниге ужуражып, дыка улуг ажылды кылганын, оон соонда Ровно облазынче чедип, эш-воорлериниң ыдыктыг хоорлериге могейгеени буянныг сеткил дээрзин үнелеп көөр апаар.

Ол ачы-буянныг, салым-чаланныг кижи бодупга тураскаалды ынчаар арттырып каан. Ол номнуң каастаалазын экижидип тургаш, тираажын улам ковудеткеш, ону орус дыл кырынга үндүрүп көрзе деп саналын бар.

Василий ТАМДЫН-ООЛ.
Тыва АССР-ниң культуразының алдарлыг ажылдакчызы.

ШАЛЫПЧЫЛАР

Чадазнаның ыяш ажылагый черинде ажылынга ээ-харымсалгалыг мурнакчылар хөй. Оларга Александр Оелйнгге удурткан ыяш белеткекчилери неетингеп ыяштарның будуктарын аштап, хемчээл ёзугаар кезер бригаданың башкарыкчызы Хурал-оол Ховалытпың эш-ворүү хамаажыр. Баштайгызы эрткен тос айларда опаалдалыг даалгазын 135,9, а нйнгизи— 110,1 хуута боттандырып, шалыпчы ажылдаанкар.

Виктор ХОВАЛЫГ.

Чуртта байдалдың болгаш рынок харылзааларынче экономиканың шилчиири-биле холбаштыр СЭКП-ниң сорулгаларының дугайында

СЭКП Төп Комитединиң Пленумунуң 1990 чылдың октябрь 9-тагы ДОКТААЛЫ

Чуртта байдалды болгаш рынок харылзааларынче экономиканың шилчиири-биле холбаштыр партияның сорулгаларын СЭКП ТК-ның Пленуму чуттаалакчы көргеп болгаш амыдыралчы чугула бо айтырыг талазы-биле бодунуң туружун партия комитеттеринге, партия организацияларынга, чурттуң бүгү коммунистеринге чедирип дыпшазыры эргежок чугула деп санап тур.

1. Политиктиг болгаш социал-экономиктиг ханы чаартылгалар ниитизилеэге калбарган. Калбак демократтыг чорудулга боттанып турар.

Ынчалзажок чаа, депшилгелиг чорудулганың ниитизиишкин политиктиг болгаш экономиктиг харылзаа иргизиистиң нарын байдалдарында боттанып турар. Амыдыагый харылзааларының үстүүшкүнү улам-на калбарып, дедүрүүшкүнүнүң, национал оруглапың хемчээли кызырлып турар. Чуртта чедиишпес чорук күштелии, чижиек садыглаашкын калбарып, өртектер өзүп турар. Националдар аразында өжөлөлиитениң болгаш чоруктээлерлийн одаглары өшпейн турар, кем-херек үүлгедиишкинни күштелген. Вандализм үүлгедиишкинерниң актылары повүдээп, антисоветизмиин болгаш национализмиин чалгынына Ленинниң тураскаалдары үрегдеттинип, совет дайынчыларның чевеглерни бужартадып турар. Коммунистерни доромчылап, бактаары болгаш бурууладып кызары күштелип турар. Ындыг хевирлиг ходелиишкинкинерни ниитизилиг сый шаэн сонсадырын, күрүнелиг чогуур актыларын үлээп алырын Пленум петеп тур.

СЭКП-ня политиктиг амыдыралдан кызын үндүрер, ону хоойлудан дашкаар тургузар дээш антикоммунистиг, национализчи болгаш чарылдырычы күштерниң ораладжыышынарынга удурланыышкынын Пленумунун киржиичилери илергейлеп тур.

Күрүнеки болгаш ниитизилдиң гуманизастаарының база демократчыдарының сорулгаларынга удурланыышкын ындыг хевирлиг чимсенишкинерни СЭКП ТК-ның Политбюросу, Секретариады, партия комитеттери чогуур үезинде шиитпирлиг хандыр көөр болгаш оларга ойтур шаавышкынны бээр, антикоммунизмге, өжөлөн күштелиниң үрегдекчи хөделиишкинерниге удур демиселди күштелдирер ужурлуг.

Политиктиг партиялар дугайында Литвада хүлээп алдынган хоойлуну демократияга удур, ССРЭ-ниң хоойлуларынга болгаш книги эргелериниң дугайында делегей актыларынга чөрүшкек документ кылдыр СЭКП ТК-ның Пленуму санап тур.

2. Шилчиишкинни үе-чадазында партияның, партия организацияның бүрүзүнүң бирги ээлгезе сорулгазы — политиктиг болгаш социал-экономиктиг байдалды чогумчалыг болдурар талазы-биле шиитпирлиг ажылдаары, СЭКП-ниң XXVIII съездизиниң политиктиг утланышкынын чорударынга идепкей чок чорукту болгаш чайгылыышкынарны ажыл эртери болур.

Партияның идеалдыры, Октябрьның идеяларын коммунист бүрүзү дидим-биле принципиалдыг камгалаар, социалистиг идеалдарны, книги торелгетеминиң ниитизилиг үнелиг үүлгерин бижиг туруштуг камгалаар ужурлуг.

Чурттуң ёзулуг демократтыг бүгү күштерниң чүгле кады ажылдажылгазынга болгаш дем каттыштырып ажылдаарынга үдезидээш, байдалды эки талазынче оскертип болур дээрзин Пленум онаалап демдеглеп тур. Хамааты болгаш национал чеппээрежилгени чедип алыр дээш боттарының күжениишкиннерин сырый каттыштырарынче хөй-никтиниң бүгү шимчээшкиннерин, бистиң Ада-чурттувустуң амгы болгаш келир үезин үнелээр бүгү кижилерни СЭКП ТК-ның Пленуму кыйгырып тур.

3. Социалистиг шилип алышкынының хемчээлинге хамыктың мурунда кижилериң амыдыралын экижидери, оларның инициативазын болгаш ажыл-ишчи идепкейлиин бүрүнү-биле кыптыктырып сайзырадыры, ажыктыг бедик бүдүрүкчүлүг күш-ажылдың тодаргай база бүзүрелдиг идиг беришкиннерин болгаш хевирлерни тургузары рынокче шилчиишкинниң нол утказы болур деп, СЭКП ТК-ның Пленуму санап тур.

Чурттуң экономиктиг болгаш социал-политиктиг амыдыралын быжыг туруштуг болдурар, Президентиге онзагай немелде эргелерни тыпсыр дугайында ССРЭ-ниң Дээди Совединин шиитпирлерни ТК-ның Пленуму детиип тур.

Бирги чергенин эң чугула сорулгазы — хереглеп рынокка байдалды эки талазынче эң чоокку үеде оскертири, бирги ээлгеде, эргежок чугула барааннарның чедиишпес чоруун ажып эртери болур. Удус депутаттарның Советтеринде, күүсекчи эрге-чагырганың органнарында ажылдап турар коммунистер аъш-чем аймаа-биле чонну хандырарын эзнидеринче, остүрүп алган дүжүт ажаалдавын доозарынга практиктиг дузалы чедиреринче, транспортка, садыгга корум-чуруумну тургузарынче утланган соцгаарладымшкын чок хемчегдерниң боттанымышкынын дүргедедир ужурлуг. Ажыл-агыйны эвес чорук болгаш соора ажылдаашкынныр дээш бүгү деннедерниң удуртукчуларындан негелдениң шыгыырадыры чугула деп, СЭКП ТК санап турар. СЭКП-ниң политиктиг утланышкынын улус депутаттарының Советтеринге идепкейлиг чорударынче, ол сорулга-биле партияның хоойлужудулга инициативазын дээштиг ажылгаарынче коммунист депутаттарны Пленум кыйгырып тур.

Чуртта байдалды дүргеп быжыг туруштуг болдурар сорулга-биле коммунистерниң, партия организацияларының организакчы база пропаганда ажылынга сүмелерин ажылдап кылыр ажылчын болуктерни СЭКП ТК-ның доктаамал комиссиялары-биле демнежин алгаш тургузарын СЭКП ТК-ның Секретариадынга дагзыр.

Ажыл-агый харылзааларын деткиир, керээ сагылгачурумун сагыыр, бюджеттиң акша-хөреңгизиниң чедиишпезин ажып эртер, акша саарылгазын быжыглаар талазы-биле чазак органнары ажыктыг хемчеглерни алырын СЭКП ТК негеп тур. 1991 чылдың планы болгаш бюджеди экономиктиг болгаш социал эң чидиг айтырыгларны шиитпирлээриниге чагыртkай турар ужурлуг.

Доктаатынган чурум ёзугаар ССРЭ-ниң Дээди Совединге киирер кылдыр 1991 чылда чуттуң планының болгаш бюджединиң төлевилелдерин өөренип көөрүп СЭКП ТК-ның Социал-экономиктиг доктаамал комиссиязынга дагзыр.

Чижеш садыглаашкынга, улам-на калбартал кем-херек үүлгедиишкинниге, өжөлөн илерээшкиннерге удур демиселдиң талазы-биле шиитпирлиг хемчеглерни алырынче чазакты СЭКП ТК кыйгырып тур.

4. Өнчүүн ажы-бүрү хевирлиин, хөй алыр тургузугдуг экономиканы, рынок инфраструктуразын тургузарын СЭКП-ның Пленуму санаадап тур.

Күрүне бүдүрүлгелерин ажы-бүрү хевирлерлиг болдурарын СЭКП ТК детиивишаан, ончүүнүн коллективтиг хевирлерин колдаалыр тургузары дээш туружун турар.

Колхозтарның, совхозтарның, тараачын болгаш хуузунда ажыл-агыйларның хөгжүүрүнге экономиктиг дем байдалдар тургустуган турар ужурлуг. Чернн хуу ончү кылдыр дамчыдып бээрининя азы садарыныи идепкейн СЭКП ТК-ның Пленуму детиивейн турар.

5. Принципиалдыг айтырыг — рынок харылзааларынче шилчиирнинн социал талазы. Рынокче шилчиирнинн экономиктиг, социал болгаш политиктиг бүгү уржукта-рын ылаптыг бүгү тала-биле хандыр көөрү, баш бурунгаар эскерип билирл эргиледиг ол үе-чадазда чайлаш чок каржаадарны барык чок кылдыр кызырары эмне онза чугула ужур-дузалыг деп, Пленум санап тур.

Чижеш ажыл-биле бүрүн хандырарынче, ажыл чок чорукту баш бурунгаар болдурбазының, ажылдаачыларны белеткээринин, дагыл өөредириниң болгаш ажылга киирериниң чаңыс ай күрүне системазын тургузарынче угланган соңгаарладымшкын чок хемчегдерни удуг депутаттарының Советтери, чазак болгаш эрге-чагырганың чер-чер органнары ал чорударын СЭКП ТК санаадап тур. Шиитилел амыдыралынга херээженнериниң родовга дүүшкеп оларның социал камгалалдының төлергей болгаш ылаптыг магадылалдарын хандырар керек. Чоннуң ээзэш хандырылгалыг кезектерни, ыланган пенсионерлерни, инвалидтерни, аныяктарны, хөй уруглардыг өрбүлелерни деткиир эргежок чугула. Баранниринге, ылангыя, бирги ээлчегде эргежок чугула баранналарның өртектерни күрүненинг талазындан таарыштырар хемчеглер, акша үнезинин кудулаашкынынан камгалал хемчеглер негеттинип турар. Бо талазы-биле партия организацияларының бодунуң күжениишкиннерни профсоюзтарга-биле болгаш хөй-шиитиниң оске-даа организацияларын-биле холбаштырар хүлээлгелиг.

Чогуур хоойлужудулга инициативаларынга хамаарыштыр саналарны ажылдап кылырын СЭКП ТК-ның социал-экономиктиг политика, хереженнер болгаш өскүзе айтырыгларының, аныяктарга хамаарышкан политика талазы-биле комиссияларынга Пленум дагзып тур.

Культураны, угаан-бодал амыдыралының оске-даа адырларын садыглажылга хевирлиг болдурарынга, эртемге, өөредиллеге, культурага акша-хөреңги түзүлгелер бээрин кызырарынга удур партия туружун аладар.

6. Суверенитетче болгаш бот-тодаратгынарынче чуттуң улустарының чүткүлүн СЭКП ТК-ның Пленуму детиивишаан, бүрүн эргелиг күрүнелериниң чаңгыс ай Эвилелди дээш тодаргай туружун, шиитвааргга националдар аразынга чоруулээлерни күштелдирген болгаш экономикалар байдалды ханыладып, бистиң күрүневисти үредеп турар национал-шовинистиг болгаш чагмылдырычы ходелиишкинерни шыгыны бүрүү шаап тур.

Мындыг байдалдар турда Эвилелдиң чаа керээзинин үндезинниери ажыллап кылырын база ону үлээп алырын саадаарын эмне шыгыын уржуктарга чедирер апаар ийик.

Шынар талазы-биле чаа Эвилелдиң амыдыралчы чугула үндезини болур Эвилелдиң чаңгыс ай рынокун тургузары оиза чугула ужур-дузалыг деп, ТК-ның Пленуму санап тур. Эвилел-биле чоолештыр бүрүн эргелиг республикалар рынок харылзааларын күрүнелериниң талазындан таарыштырарының деп эргелиг субъектилер болур ужурлуг.

Акшаның, банкының, каайлының чаңгыс ай шиитэвилел системалары, өртектер доктаалырының болгаш үндурулгелиниң дугуруштуган политиказы турар ужурлуг деп, Пленум санап тур. Эвилелдиң кампаланыр арга-зын, дашпыкы политиказын, күрүне аймыл чок чорууң хандырарынга, энергетиктиг, транспорт, экологтуг айтырыгларны комплекстиг шиитпирлээриниге, эртемниң, өөредиллеғиң болгаш культураның хогжүүлгезин хоолаштырарынга Эвилел төвү эргежок чугула.

7. Рынок харылзааларын боттуг хогжүдеринге идепкейлиг идиглп бээрииче, рынок — ээзэрге приятстеи чуттуң болгаш шиитилелдиң уштуунуп үеериниң оруу, ажылчы чоннуң материалдыг чаагай чорууп белилеринин, бүдүүлгелиг чепсек-херекселдериилеп ажылдакчыларны албадаашкын-биле оспаксыратканын ажып эртериин аргазы дээрзин массаларга тодаргай тайылбырлаарынче партия комитеттерин болгаш коммунистерни СЭКП ТК-ның Пленуму кыйгырып тур.

Партияның өөредилге черлеринге, партийжи пропагандага болгаш массалыг информациянын чепсектеринге экономиктиг өөредилгени организастарын база оон утка-шыларын эзе туружзарын СЭКП ТК-ның Политбюрозунга, Секретариадынга, эвилеллешкен республикалардың компартияларының ТК-ларынга, партияның республика, край болгаш область комитеттеринге, бүгү партия организацияларынга Пленум дагзып тур.

Рынок харылзааларының айтырыгларының дугайында партийжи пропагандаиы болгаш масса-политиктиг ажылдың информацияи-биле хандырарын экижидер талазы-биле хемчеглерни ажылдап кылырын база боттандырарын СЭКП ТК-ның Идеологиял комиссиязынга Пленум дагзып тур. Массалыг ноочукчулар ажыглар кылзыр рынок экономиказының дугайында материалдарны белеткээр болгаш хүн бүдүүнүн парлалгазынга тырылар, тус-тус номнар кылдыр парлаар. Чер-черге пропаганда ылыырынга дузалаар кылдыр эртемденнериин болгаш практиктиг ажылдакчыларның иштинден бедик мертежилдиг специалистерни ынаар чорудар.

8. Партийжи массаларның бүрүн эргелиинин кол негелдеи болур партияның эге организацияларының ролюн бедидер талазы-биле хемчеглерни ажылдап кылырын база боттандырарын СЭКП ТК-ның Партия эге организацияларының ажыл-чорудулгазын чаартыр талазы-биле комиссиязынга дагзыр. Эвилелдешкен республикаларның компартияларының ТК-лары, партияның республика, край, область, округ, хоорай, район комитеттери бодунуң практиктиг ажылынга чаа экономиктиг харылзааларны болгаш ажыл-агыйны чорударынын хевирлерни тургузар талазы-биле коммунистерни, боттуг инициативазынга даянып, бо ажылга эртемденнер болгаш специалистер-биле идепкейлиг кады ажылдажыр, партияның интеллектуалдыг күчүзүн долузу-биле бүрүн ажыглаар ужурлуг.

СЭКП-ниң эге организацияларынга хамаарыштыр хоойлуга удур хөделиишкиннерни, чамдык будурүлгелерге партиоларның ажыл-чорудулгазын хорун турарын Пленум бүрүү шаап тур. СЭКП ТК совет хоойлуларның бүгү күжүн ажыглавышаан, коммунистерни, партийжи активларни шиитпирлиг камгалаар.

9. Рынокче шилчиирнге хамаарыштыр СЭКП-ниң политиказын шыны-биле болгаш эки чыындарынче, хамаатты болгаш национал чеппээрежилгенин, тургузуктуг күш-ажылга, сагыгга-чуруумга болгаш корум-чуруумга чүткүлдүн байдалын шиитилелге тургузарынче массалыг информациянын чепсектерни СЭКП ТК-ның Пленуму кыйгырып тур. Партийжи парлалгазы детиивир болгаш быжыглаар талазы-биле хемчеглерни чугаалажып көөрүп СЭКП ТК-ның Политбюрозунга, Секретариадынга дагзыр.

Хөй-шиитиниң политиктиг организацияларының өнчүүлүг, сан-хөө ажыл-чорудулгалыг болдурунун эргелиг Пленум камгалап, СЭКП-ниң өнчүзүнче кандыг-даа халдаашкыннарны буруу шаап тур.

• • •

СЭКП-ниң XXVIII съездизиниң кодургени социалистиг шилип алышкынының, интернационализминиң, демократтыг болгаш гуманизминиң идеяларын долгандыр хөй-никтиг каттыжарынче коммунистерни, чуруттуң бүгү хөдөлгелерин СЭКП ТК-ның Пленуму кыйгырып тур.

Партия Кызыл хооркомунда

ШЫН ЭВЕС ПРАКТИКА

1990 чылдың август 29-та РКП-ниң республика комитединиң бюрозу рескомнуң партийжи контроль комиссиязынче М. К. Доржукайның кирген хомудалын өөренип көргеш, партийжи контроль комиссиязының саналы-биле ону СЭКП-ниң хүрээлединге катап тургускан дутайында партия Кызыл хооркомунуң бюро кежигүннеринге партия Кызыл хооралы организациязының контроль-ревизия комиссиязының даргазы С. С. Григорьев дыңнаткан. Рескомнуң бюрозунуң шак ындыг шиитпири дүш болган чүүл эвес, а партияның республика комитединиң ажыл-чорудулгазының тургустунган практиказы дээрзи илдең.

Чижеэ, 1989 чылдың апрель 4-те СЭКП обкомнуң бюрозу «Тувинская правда» солунунуң ынчангы редакторунуң орлакчызы турган О. И. Гавриловту немелде шалыңының түңүнден партия дадывырын төлевеин турганы дээш, бодунуң албан-хүлээлгезин хууда ажыкола үндүрүп алырына ажыглап турганы дээш, база журналисчи этиканы хажыктаны дээш партиядан үндүрер дугайында СЭКП хоорхомунуң бюрозунуң шиитпирин күш чок деп санаан.

1989 чылдың октябрь 3-те СЭКП хооркомунуң бюрозу республиканың культура министри турган А. С. Серен бодунуң ажылдакчылары-биле арагалаашкынны организастап, оон түнелинде хөй уруглуг ог-бүленн бусканы дээш, партийжи чүрүм-сагылганы хажыктаканы дээш, ону партиядан үндүрер дугайында шиитпирни хүлээп аарга, партия ресному ону база-ла күш чок болдуруп, шиитпирни ескерткен.

Ынчангаш РКП Тыва рескомунуң 1990 чылдың август 29-та хүлээп алганы М. К. Доржукайны партийның хүрээлениге катап тургулар дээш шиитпирни партия Кызыл хооралы организациязының КРК-ның бюрозу партийжи мораль болгаш этиказа дүүшпес деп санап турар.

РСФСР-ниң КП-зиниң Кызыл хооркомунуң бюрозу контроль-ревизия комиссиязының кылган түнелдерин-биле чөпшээрешкен болгаш РСФСР-ниң Компартиязының Тыва республика комитединиң партия кежигүнүнден үндүрген дугайында хомудалдарны сайгарар талазы-биле тургустунган шын эвес практиказы СЭКП-ниң хүрээлединиң бюрозунуң сентябрь 27-де хүлээп алган.

Курүне суверенитедин

декларация төлевилелин чугаалажып тур бис

Тыва Совет Социалистиг Республиканың күрүне суверенитединиң дугайында Декларация төлевилелин солуннарга парлаан. Бо чугула документиге хамаарыштыр чоннуң санал-оналы редакциязынга кээп турар.

«Шын» күрүне суверенитединиң айтырыгларынга хамаарышкан эртемденнерниң, юристерниң, культура ажылдакчыларының, хоочуннарның, янзы-бүрү мергежилдиг кижилериниң санал-бодалларын парлаар. Чугаага идепкейлиг киржириңче чалап тур бис.

Сүмелээрим болза...

Совет Эвилелинде чарлаан ажык-чарлыг чорук, демократия, эде тургустуунушкун бистерниң эвээш санныг тыва улустуң база утаан-бодалын оттуруп, ажыл амыдыралывыска ужа-тыва өскүзүлүшкиннерни болдуруп турар. Ол мындаа-даа турар ужурлуг. Нүге дээрге үениң негелдези бындыг. «Шаг шаа-биле турбас, чавылдак көгү-биле турбас» деп тыва улус оны бодунуң үлегер сөзүнге кончуг шын чүтаалап каан. Ам ынчаарга Тыва республика, тыва нация чогум кандыг аргабиле, кандыг орук-биле бурунгаар хөгжүүр ужурлуг-тур, ынчан? Бо айтырыг түгле бистер тываларга эвес, а Тывада чурттап турар орус, украин, татар хамаа даош өске-даа нацияның улустарының соңгурааш болдуруп, харын-даа дүвүрелиг турар.

Чээнге чаа сентябрь айда Тыва АССР-ниң Дээди Советиниң чедиг чыжыныш үшкү сессизязы болуп эртпен. Анаа чугаалашкан бир кол айтырыг —Тыва АССР-ниң күрүне суверенитединиң дугайында декларация төлевилели. Оон-биле чергелештир, улус депутады К. А. Бичелдей Тыва АССР-ниң күрүне суверенитединиң дугайында Декларациянның төлевилели кылдыр бодуунуң вариантызын амаа база киирген.

Мен бодум хуумда үк сессизяга санал берген чамдык улус депутаттары-биле бир дугай, улус депутады К. А. Бичелдейниң киприл келгени ол вариантының төлевилелин деткиир мен. Мен борта бодумнуң патриотчу изиг күзелимни илередирин күзеп тур мен. Мээң сүмелээрим болза, Декларация төлевилелин ажылдап кылып, сайгарып, чүтаалажып турар үеде канызы-даа бол. Тываның төөгүзүн өөренип көөрү чугула. **Декларацияга Тываның чүрт девискээрин, оон кызыгаарын Тыва Арат Республиканы чүрт чүруу географтыг картазын слугаар көрзе.** Тыва автономнуг область-даа, автономнуг республика-даа турда, эмгы үе-де бүүрап дүжүп турар чагырын дужаар системаның тургусканы Тываның чүрт девискээрин, кызыгаарын чондан чажыды-биле «кезип, бижып» турган комиссиялар-ның ажылын солуннарга парлап радиога чугаалап, телевизиорга көргүзер керек. Ону чондан чажырган хөгжүүлаар ужурлуг. Ол комиссияның ажылынга чүрт девискээрин эки билир Ус. Уруг-оолдуң чүртталга чоруун, Хан-Дээр, Саяның тайгаларындан аңнап, алдылап чоруун хереч улуг кижилерниң киржилгези база херек.

Байыр-оол ДОНГАК.
Юрист.

Ынчаар адаза кандыгыл?

Декларация төлевилели Тываның суверенитедин (бот-догуннаашкынын) хүлээп алыр дугайында төөгүлүг ужур-дузалыг документ болур. Мен бодаарымга, оны арай-ла далаш кылган. Ындыгда болза ону бүгү чон чугаалашкан соонда, чогуур эдилгелерни кылыр боор деп идеген тур мен.

Бо төлевилелге чугаалажып тура, Тываның келир үезин ам-даа чедир ханы бодаар болза ыяш. Чүге дээрге тааржымчалыг үе эрте берип болдур. Төрээн Тывавыстың салым-чолун шинтирлээр бо чугула херекке чон кол черни эөлээп турар ужурлуг.

ССРЭ-де эвилелдешкен республикалар хөй. Оларның чамдыктары ажык-чарлыг чорукту, демократияны ажыглап, Эвилелден үнер арганы дилеп турар, өскелери — адын-даа солуп турар. Чижеглээрге, Молдав ССР—Молдово аларган дээш ышкаш. Бо чүл дээрге, бюрократсыг социализмниң делегейде адының батканын хереченил турар.

Тыва бодуунуң валюта фондузүн тургускан, двустыкыг күрүнелер база организациялар-биле экономиктиг, культурлуг белеш чеме дээ харылааларны дорт тудар апаар деп турар. Харын-даа оон ынай **делегей рынокунга киржип, ханы эргелер дээш туржур апаар.** Ынчангаш делегей ареназынче үнүп турар апарганда, бистиң аныяк республикавыс онзагай, политиктиг ужур-дузалыг чаа атты бодунга ышкаш, харын-даа бүгү талыкыбас, харын-даа бүгү талыкыбас девискээринге күрүне эрге-чагыргазының долу ээзи Тыва Демократтыг Республика болур... Тыва АССР-ниң Конституциязын (Үндезин хоойлузун) болгаш хоойлуларын Тыва Демократтыг Республиканың чаа Конституциязын (Үндезин хоойлузун) белеткеп, оны хүлээп алгыжеге чедир ажыглаар болгаш оларны бодунуң девискээрингге күштүг деп санаар».

Даш-оол МОНГУШ.
Ак-Довурак хоорай.

Ынчаар адаза кандыгыл?

Декларация төлевилели Тываның суверенитедин (бот-догуннаашкынын) хүлээп алыр дугайында төөгүлүг ужур-дузалыг документ болур. Мен бодаарымга, оны арай-ла далаш кылган. Ындыгда болза ону бүгү чон чугаалашкан соонда, чогуур эдилгелерни кылыр боор деп идеген тур мен.

Бо төлевилелге чугаалажып тура, Тываның келир үезин ам-даа чедир ханы бодаар болза ыяш. Чүге дээрге тааржымчалыг үе эрте берип болдур. Төрээн Тывавыстың салым-чолун шинтирлээр бо чугула херекке чон кол черни эөлээп турар ужурлуг.

ССРЭ-де эвилелдешкен республикалар хөй. Оларның чамдыктары ажык-чарлыг чорукту, демократияны ажыглап, Эвилелден үнер арганы дилеп турар, өскелери — адын-даа солуп турар. Чижеглээрге, Молдав ССР—Молдово аларган дээш ышкаш. Бо чүл дээрге, бюрократсыг социализмниң делегейде адының батканын хереченил турар.

Тыва бодуунуң валюта фондузүн тургускан, двустыкыг күрүнелер база организациялар-биле экономиктиг, культурлуг белеш чеме дээ харылааларны дорт тудар апаар деп турар. Харын-даа оон ынай **делегей рынокунга киржип, ханы эргелер дээш туржур апаар.** Ынчангаш делегей ареназынче үнүп турар апарганда, бистиң аныяк республикавыс онзагай, политиктиг ужур-дузалыг чаа атты бодунга

Адаары, бижиири берге-дир

Тыва ССР-ниң күрүне суверенитединиң дугайында Декларация төлевилели-биле таныштым. Ниитизи-биле деткиир турар мен. Бодалым илередип, аңаа чамдык эдилгелерни киирерин шинтирлеп-лээрим.

Тыва АССР черле РСФСР-ниң болгаш ССР Эвилелиниң составында туруп келген болгай. Ынчангаш төлевилелдиң бирги чүүлүнүң ийнги эгезинде (абзацта) «каттышкан», «хөй-хөй» деп сөстерни «эде тургустунган», «хөй» деп сөстер-биле солуза кандыгыл? Тодаргайлаарга, **«Тыва Совет Социалистиг Республика — РСФСР-ниң болгаш ССР Эвилелиниң составында, хөй националдыг кижилерниң тоогулуг хөгжүлдезиниң үезинде эде тургустунган»** деп номчуур кылдыр аан.

Үшкү эгеде (абзацта) бирги домакты тодаргай кыскалады **«Бодунуң девискээринге күрүне эрге-чагыргазының долу ээзи Тыва ССР болур»** дээш. домакты доозар. Уланчызы **«...оон РСФСР-ниң болгаш ССР Эвилелиниң өргезинге эки тура-биле дамчыдып берген бүрүн эргелери аңаа хамаарышпас»** деп одуругну ап каапкаптар. Чүге дээрге эргелер дугайында кириилделер Декларация төлевилелиниң чогуур черлериңде четчир кылдыр киргеп-дир. Окаёмовтар болгаш ажыктыг, ажык чок «тепке» чагыртыр удуртукчулар, организациялар шинчилел черлерин тургустум дээрим ол.

Документтиң национал хевирлиг, хүндүлүг, эргим чүүлдүр үнелээри-биле «Декларация», «суверенитет» деп сөстерни **«Үгүулга», «бот-догуннаашкын»** кылдыр чиргине тыва сөстер-биле очулдурарын саналадым. Оон башка, адаары, бижиири берге. карын, утказы-даа билдинмес-тир.

Март КЫРЛЫГ-КАРА.
Улуг-Хем район.

ЧЫСКААЛГАН АВТОБУСТАР, ТУРА «КӨЖЭЭН» КИЖИЛЕР

Чолаачылар чүү дээш ажыл соксатканыл? Хуусаа бир ай

Октябрь 11—Тыва Арат Республиканың ССРЭ-ниң улустарының ажы-дүнма улуг ие-бүлезиниге бактаан киргениңден бээр 46 чыл болган оюнуң хүнү. Чаңгыс сес-биле, совет хамаатызы деп аддаып, шүлүкчүүнүң бижээни ышкаш, даштында кадыыр биле маска силгбин каан совет паспорттуң эдиленчилери апарган өөрүүчүг, баңырланчыг хүн. Чогум-на ол эртен хөй, он-он кижилер сайыр шинчилиг сагыш-сеткилдерин автобус доктаамнарынга каап, шугулдап, макаашкынга алаып тура, ажылындан озалдаан. Хөй автобустар үнер үжурлуг маршруттарынче үнмээн, барын 100 мунга элээн кап-ла муң четпес чурттакчылыг улус хоорайның ол-бо кыдыгларынга хөй-хөй улуг-биче ижи сынмарлажып алгаш тура эртенизэн.

«Дамчыыр чугаа — далай чалгыы» деп чүве бар. Сөлүүлге биллингени чүл дизе, пассажир автотранспорт будурүлгезиниң 3 дугаар колонназының чолаачылары ол эртен ажыл соксатканы чүве боор-тур. ПАТБ үш колонналыг дээрии номчукчуга билип алыры артык эвес боор. Бирги колонна хоорай, суурлар аразында ырак рейстерже чоруур автобус чолаачыларындан тургустуунган, ийнги колонна — таксистер, үшкү колоннада хоорай иштиниң аргыжылгазын хандырар, дем ажыл соксадыкчылары кирип турар. Ыяап-ла ажыл соксадырда бо бир чырыткылыг эртенин, байырлал хүнүн дээрии ол, оларның шилип алганы таварылга боон артар шыйнан. Тываның Совет Эвилелиниге ган тура-биле каттышкан хүнүбиле ажыл соксадыкчыларының капсырлажы бергенинге политиктиг хамаарылга турбаан дээрзин ол-ла хүн пассажир АТБ-зиниң удуртулгалыңы 3 шакта клубка чыгган хуралынга олурушкан билип алдым. Оон туражук: «АТБ-де чолаачылар чедишпес, хөй кижи Саян ажыр кежүп чоруткан, амдаа хааржак-түгүн сандайланып алган белеп орар улуг бар» дээр сөөлгү үеде националдар аразында харылаалаар улам байсырадыксаан хөөнөр маңаа көөлбедин, дарга-бошка, чолаачы, ажылчын чаңгыс-даа кижи бо талазы-биле эас ашпады.

Чөпшээрел алгаш туруп, ооң ап турган тыва, орус ажыл соксадыкчылары, оларның удуртумчулары, Кызыл хоорай девискээринде автобус чолаачыларының негелде-хомудалдарын дорт харылаалар үжурлуг бир чамдык даргалар-даа тургустуунуп турар айтырыглар шын, четпестерин ыяска хуусаада дарый эдер талазы-биле ыяла чоруур ажылдарны салаа базып санаа, чаңгыс шинтирге кээп турдулар. Ам түгле чугаадан ажыл-херектерже шилчиири артканбо-ла. Кандыг ындыг негелделерил ол? Кысказы-биле көрүптээлиңер. «Восток» даар автобус доктаамы-биле Баа-Хем суур аразында автобус чоруп турар орук эң багай байдалда, улуг-биче онгалар хөй. 2, 6, 10 дугаар маршруттарның база ындыг. «Бир эвес 9 дугаар школа, чаш сургуул ажыттөл эвес болза, орай карыгда херек чок, хүндүс-даа ынаар углаан безин херээвис чок» — деп. бир чолаачы сеткилин чажырбады. «Хүн бүрү үрелиишкинге, септелгеге таваржып, эртеден ажыттадын үнүп турар автобустар-даа канчаар, уруглар көөргенчит-дир. Түгле олар дээш сай-даш таварыштыр олче довураан буртулаар чорум турар бис» — деп. ол немен кагды.

Хоорайның септелге-тудуг эргелелиниң начальныгы А. И. Черноусов харыы өөзүнге чыыча диди:

— Бистер тудуг организациязы хиревисте, орук септелгезин база харылаар кылып каан. Ол хиреде аңаа тускайлаан акша-көрөөнүни хамаарыжыр организациялар. хооркүүском бисче ой-шаанда шилчитпес боор-дур. Чамдыкта ажылчыныарга төлөөр акша безин тыппас тудуг организациязы болгаш янзы-бүрү тудуглар септелгези-биле нерөө чарып ап чоруп бердивис. Моңу черле чаңгыс ижи холга ап, чаңгыс ээлиг болдурза кандыг чүвел. Бир ижи кылыр, өскези төлөөр, үшкүзү чатырын дужаар.. Бис бодуустан хамаарыжыр бүгү чүүлдү дарый кылып, шинтирлиг хөделиниң, а хооркүүском акша-көрөөни хандырылгазын амгы ышкаш декабрьже шилчиндин болбас турган дээрзин ол онзалап демдеглээш, октябрь, ноябрь айларда оларны хөвар бараанбиле хандырарын аазаан. Бо даргада буруу чок, буруу өскелерде турган дээрзин чугаа кадында билип алдым. Светлана Викторовна бо чаа «дужулгеге» сөөдээш, чаа-ла үш ай болуп турар кижи болду.

Хоорайның ээ кол автобус доктаар черн «Восток» дээрзи билдингир. Ырак аал-оралныг чолаачылар маңаа дүшпээр, чемнии чемнии чиир. Столовая болгаш ресторанныр трезиниң директорунуң оралакчызы С. П. Деева ыяар чем ийи катап, эртен, дүүш соонда чедиртинип турар чүве дээрзин «шыгыдарын» кызытса-даа, ол бүтпейн барган. «Хүшүүн-даңның ында силер эвес, а бистер чемненип турар улус ышкажыл бис» дээн үнүер ону ооң-моон үзе кирди. АТБ-ниң начальныгы В. В. Бойко орта ыяска таныылбыр бээр ужурга таварышты. Бир катап багай, эргижирзэн чем артыындай ол хүн соп чемненген чолаачылар дөгерези хораннаан чүве-дир. бирден бирээ чокка. Кезек үеде. 7 хонук хире чемни хүнде нии катап эккеп тургаш. база соксап каан. Ынчангаш кежэ чолаачылар эргижирзэн. соок чемни чиринден оңталап, бир 10—15 минута чем чий каапкаптар дээш. улуг хоорайның кайы-даа ужучче каккаш ыяай болур. Бистиң оларны маңаар ужурувус моон база үнүп турар. А Светлана Петровна Деева буфет дээрге ыңдыг чүве-ле болгай ол. кайы-бир черде эккел чыдырда-ла. чемя соопкаар. бодунга белеткеп туралы дег. ассортимент хөй эвес кызыы база болур. ынчангаш столовая түүлп алза эки дээн хөөнүн илеретти. Ол дээрге пийге ийнии кадары дег билдингир чүве ышкажыл. Оон-биле чергелештир «Даартагы чагның орнунга бөгүнгү өкпе дээре» деп чүве бар. Чыылганнар бо талазы-биле айтырыгны дарый шинтирлээрии негээн.

Ажыл соксаткан чолаачыларның бир бөл негээн айтырыгы — бригада герээзи-биле ажылдаарын чок кылыры. Бир кижи ажылынга ээ-харыысалгалыг, өскеэм ат надагалап турда, байдал бир ден-дески бооп шыдавы тодаргай. Оон аңгыда хоорайда аай-дедир артыжып турар чонуң чартык кезии «койгуннап» чоруп турда, чолаачы акша киирер планын күүсетпес, ооң уламынлаарга, **«Тыва Совет Социалистиг Республика — РСФСР-ниң болгаш ССР Эвилелиниң составында, хөй националдыг кижилерниң тоогулуг хөгжүлдезиниң үезинде эде тургустунган»** деп номчуур кылдыр аан.

Үшкү эгеде (абзацта) бирги домакты тодаргай кыскалады **«Бодунуң девискээринге күрүне эрге-чагыргазының долу ээзи Тыва ССР болур»** дээш. домакты доозар. Уланчызы **«...оон РСФСР-ниң болгаш ССР Эвилелиниң өргезинге эки тура-биле дамчыдып берген бүрүн эргелери аңаа хамаарышпас»** деп одуругну ап каапкаптар. Чүге дээрге эргелер дугайында кириилделер Декларация төлевилелиниң чогуур черлериңде четчир кылдыр киргеп-дир. Окаёмовтар болгаш ажыктыг, ажык чок «тепке» чагыртыр удуртукчулар. организациялар шинчилел черлерин тургустум дээрим ол.

Документтиң национал хевирлиг, хүндүлүг, эргим чүүлдүр үнелээри-биле «Декларация», «суверенитет» деп сөстерни **«Үгүулга», «бот-догуннаашкын»** кылдыр чиргине тыва сөстер-биле очулдурарын саналадым. Оон башка, адаары, бижиири берге. карын, утказы-даа билдинмес-тир.

Март КЫРЛЫГ-КАРА.
Улуг-Хем район.

УРУГ-ДАРЫЫ БАЗА ХОЙЖУЛАР

«Хөндергей» совхозтуң хоочун хойжузу Маас Оттуковна Ондар үнген-кирген чонунга эвилеңээлдек, чугаакыр-даа кижи.

— 40 чыл дургузунда хойжулап келдим — деп, ол чугаалаар. — Бо үеним иштинде амыдырал-чуртталгамга, ажылымга хамаарыштыр оорушкү-даа, муңгаралдаа турган. Чамдык аныяктар мал ажылынче барыксавас боор-дур. Мен бо көрүп чоруурумга, аныяк малчыннар хойжулар бистиң районда кончуг эвээш-тир. Оон чылдагааны билдингир-ле болгай. Ада-иелерниң бир чамдыызы азырап өстүрген уруг-дарыын мал ажылынче биткизиндеи эгелеп өөретпес-тир.

Кызыл-оол ТАБУРАК.

ТАЙГАЛААР МУРНУНДА

Тускай корреспондентиниң колонказы

Улуг-Хем районнуң амчылары «чымчак алдын» ты выжын эгелээр мурнунда амчылар болгаш балыкчыларның район пинтилелиниң отчет-сонгулдалы конференциязынга чыглып эртпен. Демократияның болгаш ажык-чарлыг чоруктуң төвин-биле бо удаада пинтилелиниң ургажыктырына хамаарыштыр шинчилел чугаа болган.

Пинтилел даргазы Виктор Байкаловтуң ыяска плетклелиниң соонда болган чидиг саналдардан каш одуругларны маңаа киирип көрейн.

— Тыпкай олуттуң ажык-чамдыызын «кара» ужокче чорудуп турар амчыларны кижи түү деп бүрүүдавыр боор? — деп. Виталий Бочегуров чугаалаан. —Олар шын ыяска турар-лар-дыр. Чүге дээрге бүгүде ортаа дыка чаңыс. Эң-ле дээн дииниң ортээн 4 рубль дээр-дир бис. Херек кырында амчыларның дөкүп-дожап, аштап-суксап чорааш эккелген бир дииниң ортээ 2-3 рубль болур. А дииң кежи хереглээн улус 5-даа рубльдүн сунуп чедип кээр-дир. Бир эвес күрүне хүлээп алыр амгы чавыс ертектерни улгаттырбас болза, дииң киш күзеп кештерин кымга кандыг ертек-биле садарын амчы боду шинтирлээр апаар.

— Хүү кижилер өстүрүп алган мал-маганын дужаарга. оларга хөвар бараанныр садып алыр талоннар бээр а амчылар өдүк дужаарта чүге ыңдыг эвезин? Бо дээрге Өзулут социал чөптүг эвес чорук-тур. Эң хөй өлүк дужаап турар амчыларга автомашина, мотоцикл. хеп чүүр. дааранып машиналар садып алыр талоннарны бээр ужурлуг — деп. Валерий Донгак саналадаан.— Оны биезги ышкаш үстүкү даргалардан дилеэвес. а харын негээр ужурлуг бис.

— Аңныыр-тывыш ажылагый участогунуң планын кол нуурлуңда шөлээ үезинде тайгалаар амчылар күүседип турар. а оларның дугайында сагыш салынмын чок — деп. Мерген Чөреве сагындырган.—Ам наш хонгаш амчылар аътланыптар деп турар-дыр. Ол хирезинде олар аъш-чем аймаа. хеп-сын-биле хандыр тынмаан. Бо бүгүнү райподаан ап бодур. Мурнуку чылдарда өлүктү райпонуң белеткелдер конторазынга дужаап турувуста. ол амчыларның хереглелии хандырып келген. Өлүк дужаап турарывыс участок ок-боозан аңгыда биске чүүү-даа бербейн турар.

Анатолий Туревич мынаыг фактыны демдеглээн:

— Автобааза чолаачылары 2-3 хондур Саян ажыр чоруур деп баарга. оларны орунка чиир тушенкалар-биле хандырып турар. Тиктыг ап көөр болза. чемнемир столоваялар оларныи оруун дургаар болгай. А амчыларга тайгада ким столовая белеткеп каан чүвел?

— Эрткен чылын участок 350 амчы-биле көрөө чарган, а планны түгле 50—60 кижиниң күүү-биле күүсеттивис — деп, ооң даргазы Толчун-оол Шойдун чугаалаан. — Чаңгыс-даа дииң дужаавайн чыткаш. дарга-бошкаларга чедир чамдык эштер чылдың-на боо-моогу негээр-дир. Амчыларже кичээнгей салыр үе черле келген боор. Улут назылыг Александр Өлчейбен 7 бөрү узуткаан. Анаа чүге «Урал» мотоцикл салып алыр талон берип болбазыл?

Бо чылын база амчыларга бээр аъш-чем аймаа тывылбаин барган. Райкүүском даргазының оралакчызы Виктор Пюрюна ОБХСС ажылдакчыларының дузазыбиле райпонуң складтарын хынадырга, курган сүт-даа тушенкалар-даа. таакпы. конфета-даа тыпты бергенин амчыларга дынадырга, олар улуг тыынган. Сухарини Кызылдан тыптынар болган. А Шагаан-Арыгның бодунда хлеб заводу-даа, столоая-да кондитер цехи-даа бар болгай. Амчылар дээш сагыш салган чүве болза, сухарини найысылал Кызылже эвес. чаңаа будуруптер турган.

Конференциязга амчылар болгаш балыкчылар ниитилелиниң чөвүлелии, ревкомиссияны болгаш республика конференциязынга баар делегаттарны сонгаан.

Чоокта чаа РСФСР-ниң чалаанын Тывага дузалаарының дугайында доктаалы солуннарга парлаттынган. Ында айыткан бир онгучуул болза, моон соңгаар өлүктү Саян артынче дужаап чорутпас. ону канчаар сайгарарын Тыва республика бодуу шинтирлээр эргени берип каан. Өлүктен кирген орулга республиканың экономиктиг хөгжүлдезиниге дуза-демек болзун дээш. амчылар бо чылгы тывыштыг тура-соруктуг чорудар апаар.

Кодур-оол ОЮН.

Делгелге

Чурукчунуң 40 көрүжү

Кызылда Чурукчулар ойнуңнга ол хүн, октябрь 10-да улут, бичe ыяыптыглар хей чыылган. Тыва АССР-ниң алдарлыг чурукчузу Иван Чамзоевич Салчактың төрүттүнген хүнүнден бээр 60 чылынга турасхаттаан, оон чогаадыкчы ажылының делгелгезиниң башкайы нөрүүлери болуусаан болган делгелгеге ажыдымчыгыла киришпишаан, тыва чуртта уран чүүлүнүң мастерлериниң бирээзинин төрүттүнген хүнү-биле анаа бир чедиргеп, чылыг күдээшиннерин шилиссеан хүннерин чыскыл турганы ол.

Аяқы хүннерде биетиң аразында чоокдаа болза («Тыва ужудукчу Канчыыр-оол Куулар», «Мээн ачам», «Хөөмей талазы-биле улустуң мастер Кыргыс Сорулуу», «Совет Эвилелиниң Маадыры капитан Тулуш Кечил-оол», «Тыва АССР-ниң алдарлыг чурукчузу РСФСР-ниң Репин аттыг күрүне шаанализиниң лауреады Раиса Аракчаа» дээш, оон-даа өске оон-оон портреттерни көрээл), төрээн Тываазының чечектелишкинин, торел чонунуң тайбың, тодуг-догаа амыдыралы дээш чолу чаагай, чоруу чогаан база амгы үеде Тываның чоргааралы болуп, амгы болгаш келир салгалга ажылчишчи үлегер-чижек болуп турар ат-алдарлыг кижилер-биле («Дайынның болгаш күш-ажылдың хоочуну О. К. Оолак», «МАР-ның алдарлыг малчыны Лхагва», «Автопортрет» болгаш оон-даа өске ажылдар хөй) көрүкчүлерни ужураштырган чурукчуга чыылганнар 'оөруп четтирип, аңаа чүректиг хынызындан эки күзээшкиннерни чыскыл турганы ол.

Аяқы хүннерде биетиң аразында чоокдаа болза («Тыва ужудукчу Канчыыр-оол Куулар», «Мээн ачам», «Хөөмей талазы-биле улустуң мастер Кыргыс Сорулуу», «Совет Эвилелиниң Маадыры капитан Тулуш Кечил-оол», «Тыва АССР-ниң алдарлыг чурукчузу РСФСР-ниң Репин аттыг күрүне шаанализиниң лауреады Раиса Аракчаа» дээш, оон-даа өске оон-оон портреттерни көрээл), төрээн Тываазының чечектелишкинин, торел чонунуң тайбың, тодуг-догаа амыдыралы дээш чолу чаагай, чоруу чогаан база амгы үеде Тываның чоргааралы болуп, амгы болгаш келир салгалга ажылчишчи үлегер-чижек болуп турар ат-алдарлыг кижилер-биле («Дайынның болгаш күш-ажылдың хоочуну О. К. Оолак», «МАР-ның алдарлыг малчыны Лхагва», «Автопортрет» болгаш оон-даа өске ажылдар хөй) көрүкчүлерни ужураштырган чурукчуга чыылганнар 'оөруп четтирип, аңаа чүректиг хынызындан эки күзээшкиннерни чыскыл турганы ол.

Бижи Колга Бижи Хемниң Сөрбек. Сесспелиг ол ынчаар чыртаа чорааш Салчак уктуг ядыы арат Чамзоевиң оөрүлгезинге - төрүттүнгенүе чедиргеп эш-оөруу-биле кадыкаан аъдын тавыдаптаан, харыгаа кымчылың чайбышаан, харамады халдып өскен ооң Сесспелиг дирт класска чедир, артыкаларын Кызылга келип оөренген, аңаа школа-ны доскаан. Чаш шаанда тура оөрүлгезинге көрүп оөренип байдал, долгаядыр турар сойдустуң онзагай чурумалдары биинге сандыг ыяк бир шынарны хайырлаар. Бижи тутса чаламыр, бижир тутса чуруур, кавстаар ада-ыңың хол шевер талантызын ол уктап салгаан. Кызылдың № 2 школазынга өөрсиин турда-ла, оон чурулга уран чүүлүнге сонуургалзыы илереп келген. Сергей Ланзы, Василий Демин дээш ышкаш ынчангы чурукчулар оон келир үеде салым-чолуңга улут салдарлыг болган дээш чүвеин делгелгени анаткан Тываның комсомол шаңналының лауреады чурукчу С. Ш. Сааның болгаш сес алганнарның сантыышкыннарындан билип алдывыс.

Школа дооскаш-ла, Иван Салчак «Тываның аныяктары» солунга чурукчулап ажылдай берген. Оон соонда шериг албаны. . .

— Куиашир ортулукка шериг албаны арттырып турган бис. Чангыс классчы ыяк ажымны бир хүн «оор аппаратан». Шеригниң улуг албан-дужаалдыг бир кижизи келгеш, Салчактың талантызын эскерип каапш, шериг солунга ажылдадыры-биле «часкапкан» чүве боол-тур. Солдаттар араазында тыва кижиниң адын ыянаар көдүрүп каан эжимге ыянан демнээр чүве чок чоргаарланган мен — деп, хоочун журналист Дартаа оол Ондан сактып чугаалады.

Шериг соонда өөредилге чылдары: Свердловскиниң чурулга училищезинге, графиканың болгаш уран чурулганың Урал школазынга, Москваның Суриков аттыг институдунга чырык күзелче чүткүлдүг аас-кежиктиг үелери эрткен. Оон хүндүлээр башкыларының бирээзи графика-биле делегейде сураг-жаан академик Е. А. Кибрик тыва чурукчуның чеднишкинерлиг келир үезинге идегелдиг салгакчы бар деп чүвеге ылап бүзүрээн.

Иван Чамзоевич студент турган-ла, уругларга ном каастал-газыным. Бүгү-россия делгелгезинге киришкен. Ылангыя тыва тоолдар, уругларга номнарның чурук каастал-газыным, өөнүг линогравюраларга, портрет чуруурунга од чоорту мергежин. Бүгү-эвилел делгелгелеринге киржип келген...

ССРЭ-ниң Чурукчулар эвилелиниң кежигүнү Иван Чамзоевич Салчак 1977 чылдан бээр алаш үеде Тываның Чурукчулар эвилелин удуртпаан.

— Иван Чамзоевич — чангыс чер-чуртгуум. Ол портрет мастери. Делгелгеден ол дутайын бүзүреп көрүнер. Кайгамчын-ла талант. Зона делгелгелеринге-даа, кожавыс МАР-га-даа... көрүкчулер аңаа мөгеер. Алдан хар дээрге, чогаадыкчы талантының кидиң түлүк үези-дир. Чогаадыкчы талантылыгларга кырыыр назы кала турар. Ынчангы

Театр сезону

АЖЫДЫЫШКЫН. ООҢ СООНДА...

Виктор Кок-оол аттыг хөгжүмшүн театрының фойеи. Көрүкчүлер арте кээп, албан ажыл-чемниң буфеттен таваар чемненип, фоеде ийи черде чартыктай тип каан, иштинде долу эт-септиг өглерде оюн-тоглаан, тыва тоонар, театрның орус, тыва болуунун чангыс өвес чылдарда ажыл, ажыдыылай көргүскен өнүгүп фото-чуруктар дезгелеглерин. тыва үлегер домактар бижээн стендини сонуургап, өл-шыктан хокпая бергилеп шала «деңгеликтиринге» илдиг-илдиг олут чок ынай бээр шуужуп чоруп турган. Буфет талазында тип каан өглөн көрүкчүлер тыва аъш-чем дүжүнүн (сону артистер боттары тып белеткээн) деспи долдур быжырган далганы, соктаан тараааны, сметананы, хойтаны, суттуг сарыг шайны тыва сууладарны, чанчыдарлы сагып, күзелдин-биле нары-шөөр чеккә четтиргеннер.

Өскө талада өгде — оюн-тоглаа. Ооң чанында театржытнан (анаа-бүрү масказаалыг кижилерниң көргүүлер, аныяк артистерниң шилгедек үзүндүлерин бир янзы үткалыг кыдыг белеткээш, ойнаары көрүкчүлерни хөглеткен. Ыламгыя «Саян» ансамбльдин артистери Алдын-оол Север, Борис Монгуш, Демир-оол Кечиктиг олар каттырынчыг көргүүлерни бараалгадып турда, көрүкчүлерни залче конга кыйгыра бергеп.

Зал долу. Сценага тыва болуктун кол режиссёру И. Лопсан биле Тыва АССР-ниң Театр ажылдакчыларының эвилелиниң харысаалгалыг секретары Д. Монгуш үнүп келгеш, көрүкчүлерге 55-ки театр сезонунун ажыттынганы-биле байыр чедиргеш, сценаже хөөчүн болгаш аныяк артистерни, республиканың партия, совет органнарының удуртукчуларын чалаган.

Тыва АССР-ниң культура министри Ч. Ч.-Д. Ондар сезонну ажыттынган деп чарлаан, театрның уран үүлү удуртукчузу А. С. Серенге сөс берген. Коллективтиң чаа удуртукчузу театрның амыдыралынга сеелду хүннерде бергедээшкиннер турзажок, сезонну ажылдып, көрүкчүлер-биле ужуражып, тыва театрның үндезилекчилериниң бирозун драматург, композитор, түлгаа актёр В. Ш. Көк-оолдуң өлүм чок «Хайыраан бодум» бараалтадырынга белеткеп дыннаткаш, артистерге көрүкчүлериниң мурнундан байыр чедирген.

Ажыдыышкынга РСФСР-ниң КП-ниң Тыва республика комитединиң бирги секретары Г. Ч. Ширинг база киришкен. СЭКП ТК-ниң сеелгү Плениумунга уран үүлү, культура айтырыгларынче бала ынчалдай салдыганынга, ол айтырыгны партияның XXVIII съездиниң база онзалап чүүлдүлүг ажыттынып турары-биле театр коллективинге, көрүкчүлерге байыр чедирген.

Тыва АССР-ниң Дээди Советиниң Даргазы Ч.-Д. Б. Ондар сес алгаш, 1957 чылдан бээр театрга ажылдап келген актёр Г. С. Черниковка Тыва АССР-ниң алдарлыг артизи атты тывысканынга дугайында Чарлыкты номчаваш, хоочугга болгаш театрның бүгү коллективинге байыр чедирип чүве чүтаалаан.

Театрның чаа сезонунуң ажыдыышкынынга-биле оон иштай чок күш-ажылчы коллективинге эки күзээшкиннер ыыпкан, театрга В. Ш. Көк-оолдуң адын тывысканынга холбаштыр чүве чүтаалаан дөй мижинин арасында, Даг Алтай автономнуг областың национал театрының чуруктүзү, В. Н. Савин база бар болган. Театр дүжүттүүлериниң эвилелиниң даргазы А. К. Оюнаа артизи театр сезонунуда Үзүн эки ажылдаан ооң, кыс актёрларга — Надежда Наксыл биле Ордан Дамба-Хууракка кожаалыг тускай демдекти тывыскан.

Сцена долдур турупкан артистерге, партия, совет ажылдакчыларга дириг чечектерни тудускан.

Дараазында көрүкчүлериин үр-дээ күзеп мааланы. «Хайыраан бот» аглаан. Артистер чаа-ла хөңгүн ойнап эгелеп чорда, хептерген карангылаш дээн. Чырык чок. Карангы черге хөгжүм үнү дыннап, көрүкчүлер кезек болгаш адын часкап, элээн маанаан. Сураг. «Сайгылтаан кыпчас. Шинии көргүзерин сонгаарладыр» дээн чар карангы сценадан дыңналган. Хомудалдан үнү безин үнместээн көрүкчүлер тон азар карангы черже шуужүпкен. «Сезон ажыдыышкынынга театрның белеткели ажыр-бас-ла-дыр. Оон артык боор бе». «Шинии кажан катап көөр бис?» дээн үннер, айтырыглар маранга черден дыңналып турган.

Валентина САТ.
(«Шынның» корр.).

ЧУРУКТА: театрның 55-ки сезонунуң ажыдыышкынының үезинде.

Вячеслав МОНГУШТУН фотозу.

«Шын»—номчукчуларында

ХАРЫЛЗААНЫ БЫЖЫГЛААР

«Шын» солуунуң бөлүк ажылдакчыларының номчукчулар-биле ужуражыгзазы Улут-Хем районнуң Чодураа суурунга болуп эртикен. Анаа солуунуң редактору Владимир Чадамба, партийжи амыдырал киллизинин эргелекчизи Таан-оол Хертек, тускай корреспондентизи Манай-оол Оюн болгаш бо одуругларның автору чон мурунуга отчёдун берген, номчукчуларның санал-оналдарын кинээнгейлиг үлээн алган болгаш оларның хөй санныг айтырыглариға долу харыылаан.

Чаатты ортумак школазының башкыларыныш санал-оналдарымдан каш одуругларны моон адаанда парладыыс.

Кара-кыс ДЕНЗИН: — Улавас «Тыва — мээң чоргаараалым» деп кежээ эртпээр... деп тур бис. «Шын» солуунуң чагыдып албайн чыгаш, национал чоргаарал дугайында кандыг чугаа чорузер боор. Оны бижидип алыраның өртек-үнезинин улаштаны кижиниң чоргаарлыгына моондак болбас.

Ян-оол ОЮН: — «Шын» солуун сеелгү үеле шыырак корреспондентилериниң ачызында, шынап-ла, дыка солун апарганы номчукчулар эскерип турар. Солун ажылдакчыларының барбас-четпес черде чок апарган. Тенниг сорыындак артында, шиитпиргеп кижилерге безин барый турар-дыр. Сонгаар шиитке-л артырып турар кижилериниң Тывага тудуг аажыларды чорудуксаан күзелиг хандырар болза эки боор.

Виктор ЭРТИНЕ, Чаатты келээ Советтиң даргазы: — Сонгаар черге шиитке-л артырген кижилериниң оон олуг-дириг арасында кээрин эскергеп мен. Ынчангаш вар кем-керек — киижи олургеп, күштээн — үүлгеткен удусту чүгле сонгаар чорударын солуунга «ажыг-чажыт чокка дорт чыыртыга эки боор. Оон ангыда мындыг бодалым бар. Солуунчарга МАР-ның Цэнгэл сумузундан моол тывайның шүдүүн парладынар. Езулуг чинглие тывалаар кижилер ыйда чүве-дир. Үүндүрган тыва сестерни диргизип, солуунга парлап корунер.

Николай СОСКАЛ: — Солунда парлаттынган материалдарын оттур корреспондентилериниң ачыгларын-ыырайы кестүп көөр эвес, оларның маңаа чедип келгенин көөрге, дыка-ла солуут чүве-дир. Ынчалза-даа — хомудай бербес боор силер — силерни чемелеп каайн: бистиң болүүн чонувус рынок дугайында дыка биляп алыксап турар ол дугайында материалдарыңар эвээш-тир.

«Шын» сеелгү үеде номчуштут апарган дээш ону девиг чаа чагыдып алдым. Оон шупту номчукчуларын мээң үлегеримни эдерериниг кейгырым.

Вера МАСПЫН-ООЛ: — «Шынга» солун эвес материалдар база чоргулаар чорду. «Тываның аныяктарындан» Михаил Дуюнгарның чамдык бижээн чүүлдерин солуунларга база чара парлап турзунарга кандыгыл?

Алдын-кыс Куулар, Лариса Соскал, Ирина Оюн, Светлана Шивит-оол, Зинаида Эртине болгаш өскелер-даа база үнелиг саналдарыңы киирген. Солуунуң редколлегизи номчукчуларның бүгү саналдарын кичээнгейлиг сөренип иертеш, оон ногуур түнелдерни үндүрүп, солуун ажылын экижидерин бирги чергенинг айтырыгы кылдыр ооор. «Шынның» ажылын номчукчуларның эрге-ажыктарынга дүүштүр эде тургузар.

Эң сеелүнде номчукчуларга мындыг фактыны дыннадыксадым: бистиң Чодураа суурга чеде бергеп хүнүвусте ыыпа «Шын» солуунну 58 кезекти чагыдып алган болду: Ынчаарга ол суурда 260 ореге бар болгай. Солун бижиглелгезиниң төнерлиге чедир санныг хонуктар арткан. Далашпааже хоржок.

Кодур-оол ОЮН.
(«Шынның» корр.)

ТВ Телевидение

ОКТЯБРЬ

Понедельник

ОКТЯБРЬ 15

БИРГИ ПРОГРАММА
МОСКВАДАН

15.45 «Науруш». Алма-Атадан дамчыдылга. 16.55 Мультфильм. 16.15 Барымдаалыг фильмнер. 16.45 Уруглар шагы. 17.45 «Бис болгаш экономика». Рынок хемнелдеринге-биле. 18.30 «Үе». 19.00 «Хоранныг Ранилов». Телефильм. 19.50 Погодалыг минуталары. 19.45 5 сериалыг уран-чечен телефильмниң көргүзүү. «Минотаврга» бараалгал». 1-ги сериазы. 21.00 «Үе». 21.30 Коллаж. 21.35 Бүт бүмбүүрүг дөгүлелээ. 22.05 «Делегат спектаклиниң сахыышкылары» Наталия Тростная биле Дмитрий Хворостовский. 00.10 — 00.55 Медээлер.

ИЛИГИ ПРОГРАММА
МОСКВАДАН

17.40 Чүүгүүн политиктиг амыдыралының дугаайында барымдаа-публицистиг фильм.

КЫЗЫЛДАН

18.30 «Салгынчыгаш». «Театр болгаш уруглар». «Төөгүүнүң тарыннары». Мультфильм. 19.15 «Тыва черде». Медээлер. таныш бээр интервью. 19.50 Медээлер. 19.55 Чарлалдар.

МОСКВАДАН

20.00 «Тамчыктыг удуңар, чаштар!». 20.15 Аът спорту. Чехословакиядан дамчыдылга. 21.50 Эрүүлелдиг инити ыры концерти. 22.10 «Чай чүгле чангыс хүн болгаш» Уран-чечен телефильм. 23.25—01.40 Хоккей. СССР-ниң чемпионады. ЦСКА—«Крылья Советов».

ҮШКҮ ПРОГРАММА
МОСКВАДАН

18.30 «Үе». 19.00 РСФСР хоорайларының телестудиялары. «Волгада ырлар». 19.25 Барымдаалыг фильм. 19.45 «Мээң ынчыкшылым, хазак ыры». 20.00 — 20.15 «Тамчыктыг удуңар, чаштар!».

Вторник

ОКТЯБРЬ 16

БИРГИ ПРОГРАММА
МОСКВАДАН

6.30 120 минута. 8.35 «Минотаврга» бараалгал». Уран-чечен телефильм. 1-2 сериалары. 11.00 Мультфильмнер. 11.55 Хөлдүг старттар. 12.20 Коллаж. 12.30 «Үе». 13.10 Уруглар шагы. 14.10 Бүт бүмбүүрүг дөгүлелээ. 14.40 — 15.00 «Орустан чуттаалыг тур бис». Телефильм. 15.45 Телефильм. 16.15 «Изобилие-биле уперажыышкын». Концерт-спектакль. 16.45 Мультфильм. 17.00 «Сакка, хөгжүүн!». 18.00 «Тезис-ЭКО». Журнал. 18.30 «Үе». 19.00 «Бистиң салгалдыкывыс». 20 чыдарының уран чүрүлгазы. 19.30 Мультфильм. 19.50 «Минотаврга» бараалгал». Уран-чечен фильм. 2-ги сериазы. 21.00 «Үе». 21.30 Чүүгүүн интервью. 21.40 Шыдыраага делегей чемпионадында. 21.55 «Делегатсаанда мелей» деп болгаш бергимдаалыг фильм. 22.30 «Сес». Литература уран-чечен программа. 00.30 — 00.55 Медээлер.

ИЛИГИ ПРОГРАММА
МОСКВАДАН

8.00 Эртенги гимнастика. 8.15 Эртем-сайыдырлыг фильм 8.35 9.45 Бисти делгандыр күүрмел. 2 класс. Хум чүүгүү чагыга дел чүвениң ниити бүрүзү. билдир. 8.55 Француз дыл. 1-ги чылы 10.05 Француз дыл. 2-ги чылы 10.35 География. 7 класс. Африканы физиктаанып. 11.05 Бистиң салгывыс 12.05 «Чай чүгле чангыс хүн болгаш» Уран-чечен фильм. 13.00 Ритмиг гимнастика. 13.50—14.55 «Тулаада кижилер. Полесьениң хрониказы». 8 сериалыг уран-чечен телефильм. 1-ги сериазы. 17.25 «Аревик». Уран-чечен фильм. 1-ги сериазы

КЫЗЫЛДАН

18.30 Барымдаалыг фильм. 18.50 Медээлер. 18.55 «Недир» амыдырал». «Улус депутадының индири». Интервью. «Эрбек» совхозтуң социал-экономиктиг айтырыглары. 19.55 Чарлалдар.

МОСКВАДАН

20.00 «Тамчыктыг удуңар, чаштар!».

КЫЗЫЛДАН

20.15 «Аъыш төвү». Информас-публицистиг программа.

МОСКВАДАН

20.55 «Хөгжүмчүдерге хогаатм дугайында» Делегей конкурстуунуң лауреады Наташа Корсакова-биле уперажыышкын. 21.40 ССРЭ-ниң Дээди Советиниң сессиязында. 22.40 РСФСР-ниң Дээди Советиниң сессиязының хүн демдеглели. 23.40 «Шопениана». Фильм-балет. 00.15 — 01.40 Хоккей. ССРЭ чемпионады. «Динамо» (Москва)—«Спартак».

ҮШКҮ ПРОГРАММА
МОСКВАДАН

18.30 «Үе». 19.00 РСФСР хоорайларының телестудиялары. «Эрге-чагырга бистиң хөлүвуста болганда, шупту чүве бистиң эргевисте». 19.45 Инити ыры концерти. 19.55 Коллаж. 20.00 «Тамчыктыг удуңар, чаштар!». 20.15 — 20.55 «АвтоВАЗ-тың шинтпирлээр айтырыглары».

Среда

ОКТЯБРЬ 17

БИРГИ ПРОГРАММА
МОСКВАДАН

6.30 120 минута. 8.35 «Минотаврга» бараалгал». Уран-чечен телефильм. 3-ку сериазы. 9.45 Мультфильм. 10.05 «Сес». Литературный уран-чечен программа. 12.05 «Ол болган... болган...» 12.30 «Үе». 13.10—14.10 «Пи» демден адаа-биле. 15.40 Хөгжүм сценазында. П. Чайковскийниң биле С. Рахманиновтуң романстары.

16.15 Уруглага ыыскы хемчээлдиг уран-чечен телефильмнер. «Шыырлаарыңар ырыа», «Ыяш ханызында от». 17.00 Уруглар шагы. 18.00 «Педагогика дугайында бодалдар». Александр Меньшин чырык тураскаалыга. 18.30 «Үе». 19.00 «Ажыдыышкын». Телефильм. 19.20 Россияның парламент медээлиг. 19.40 «Минотаврга» бараалгал». Уран-чечен фильм. 3-ку сериазы. 21.00 «Үе». 21.30 «Тайга кедээзинге чугаа». Телефильм. 21.40 «Ырлажыышкыннар, өөнүктер!». 23.45—00.10 Медээлер.

ИЛИГИ ПРОГРАММА
МОСКВАДАН

8.00 Эртенги гимнастика. 8.15 Телефильм. 8.35; 9.35 Информатиканың болгаш саналга техниказының үндезиниери. Санап тыварының алгоритмнери. 9.05 Немец дыл. 1-ги чылы. 10.05 Немец дыл. 2-ги чылы. 10.35 Биология. 6 класс. Үүлүттер биле бис. 11.05 «Бурда моден» сүмелеп тур...» 12.05 «Аревик». Уран-чечен фильм. 1-ги сериазы. 13.10 Телефильмнер. «Өөрүүшкү биле эмнээри». «Карпаттың чырмалдары». 13.50 — 14.55 «Тулаада кижилер. Полесьениң хрониказы». 2-ги сериазы. 17.25 «Аревик». Уран-чечен фильм. 2-ги сериазы

КЫЗЫЛДАН

18.30 Уруглага ыыскы фильм. 18.45 «Аныяк үнер» Аныяк ыраажы С. Ондар дугайында үзүгүүрүг дамчыдылга. 19.15 «Тыва черде» Медээлер. таныш бээр интервью. 19.50 Медээлер. 19.55 Чарлалдар.

МОСКВАДАН

20.00 «Тамчыктыг удуңар, чаштар!». 20.15 Россияның барымдаалыг фильмнер «Ирбиске». 21.50 ССРЭ-ниң Дээди Советиниң сессиязында. 22.15 РСФСР-ниң Дээди Советиниң сессиязының хүн демдеглели. 23.50 «Ыраккы Чөөн чүк». Киножурнал. 00.00— 00.55 Бүт бүмбүүрүг Аныяктар командаларының аразында Европа чемпионаады. ССРЭ биле Югославияның шилиндек командалары.

ҮШКҮ ПРОГРАММА
МОСКВАДАН

18.30 «Үе». 19.00 «Совлгу хоргадал». Барымдаалыг фильм. 19.10 Массимо Гасбаррони гитаристиң концерти. (Италия). 19.55 Коллаж. 20.00—20.15 «Тамчыктыг удуңар, чаштар!».

Четверг

ОКТЯБРЬ 18

БИРГИ ПРОГРАММА
МОСКВАДАН

6.30 120 минута. 8.35 «Минотаврга» бараалгал». Уран-чечен фильм. 4-ку сериазы. 9.45 Мультфильм. 10.55 «Педагогика дугайында бодалдар». Александр Меньшин чырык тураскаалыга 10.25 «Делегатсаанда мелей». Ажыттынган. 11.25 Уруглар шагы. 12.25 Коллаж. 12.30 «Үе». 13.10—14.00 «Геннадий Гладков». Фильм-концерт. 15.45 Уруглага фильм. «Медиум Сабинела, азы Хуулгазының хаажингтың тывызыгы». ГДР ТВ-зи. 16.15 В. Моцарт. Концерт. 16.45 Телефильм. 17.15 Мультфильмнер. «Капитаннар ортулуу». 1-2 фильм. 17.45 Эртем медээчизи. 18.30 «Үе». 19.00 «...16 харга чедир болгаш оон улуг назы». 19.45 Поэзия минуталары. 19.50 «Минотаврга» бараалгал». Уран-чечен фильм. 4-ку сериазы. 21.00 «Үе». 21.30 Шыдыраага делегей чемпионадында. 21.45 Чүтула интервью. 21.55 «Күткүүшкүн». Хөгжүмнүг телефильм. 23.15 «Чадалар». Уран-чечен публицистиг программа. 00.30 — 00.55 Медээлер.

ИЛИГИ ПРОГРАММА
МОСКВАДАН

8.00 Эртенги гимнастика. 8.15 «Объективте — дириг амытаннар». Эртем-сайыдырлыг фильм. 8.35; 9.45 Бийдеу эртеми. 5 класс. Черде амыдыралга агаарлыг ужур-дужазы. 8.55 Испан дыл. 1-ги чылы. 10.05 Испан дыл. 2-ги чылы. 10.35 Биология. 8 класс. Хөөгаңнар. 11.05 «ТелеЭКО». Журнал. 12.05 «Аревик». Уран-чечен фильм. 2-ги сериазы.

13.10 Ритмиг гимнастика. 13.40—14.50 «Тулаада кижилер. Полесьениң хрониказы» 3-ку сериазы. 17.00 Ритмиг гимнастика. 17.30 Марий АССР-ниң Күртселерадиозу. «А бистиң херимниг ыыттаңар!»

КЫЗЫЛДАН

18.00 «Саян идектеринде мелеп». Литературлуг-хөгжүмүүр программа. 19.05 «Азия төвү». Информас-публицистиг программа. 19.50 Медээлер. 19.55 Чарлалдар.

МОСКВАДАН

20.00 «Тамчыктыг удуңар, чаштар!». 20.15 Коллаж. 20.30 Хөгжүм телеабонементиниң. «Мстислав Ростроповичиниң концертинде». 21.40 ССРЭ-ниң Дээди Советиниң сессиязында. 22.10 РСФСР-ниң Дээди Советиниң сессиязының хүн демдеглели. 23.10 — 00.25 «Тобоссиниң Дульсинеязы». Уран-чечен телефильм. 1-ги сериазы.

ҮШКҮ ПРОГРАММА
МОСКВАДАН

18.00 Кинофестиваль. «Көрүкчүлер сонгуралының шанналы» «Данчык». Барымдаалыг фильм. Америк ыраажы дугайында. 18.30 «Үе». 19.00 Сергей Есенин дугайында дамчыдылга. 20.00—20.15 «Тамчыктыг удуңар, чаштар!».

Пятница

ОКТЯБРЬ 19

БИРГИ ПРОГРАММА
МОСКВАДАН

6.30 120 минута. 8.35 «Минотаврга» бараалгал». Уран-чечен телефильм. 5-ки сериазы. 9.45 «...16 харга чедир болгаш оон улуг назы». 10.30 Мультфильмнер. 10.55 «Көөгүрүк». Барымдаалыг фильм. 11.25 «Чыртталга. Чыр». «Экология болгаш культура». 12.25 Коллаж. 12.50 — 13.10 «Үе». 15.30 Уруглага ыыскы хемчээлдиг уран-чечен телефильмнер. «Бичии детектив». «Бир катап Шакрианиге». 16.15 «Бок төгөр черде...». Барымдаалыг фильм. 16.45 Философчу чугаалар. «Медээ болгаш харысаалга». 17.30 В. Шувалов ырлаар. 17.55 «Америкадан чагаалар». 18.55 Депшилге. Информация. Реклама. 19.20 «Ол болган... болган...» 19.40 Коллаж. 19.45 «Минотаврга» бараалгал». Уран-чечен фильм. 5-ки сериазы. 21.00 «Үе». 21.30 НХМ медээзинден. 21.40 «Көрүүшкүн» программа. 00.40—01.05 Медээлер

ИЛИГИ ПРОГРАММА
МОСКВАДАН

8.00 Эртенги гимнастика. 8.15. 9.25 Эртем-сайыдырлыг фильмнер. 8.35 Теогу 5 класс. Петербург — Рок «меңнең чаа пайысмалалы. 8.55 Англи дыл. 1-ги чылы. 10.15 Англи дыл. 2-ги чылы. 10.35 Литература. 6 класс. А. С. Пушкин «Бүдүү билир Олег дугайында ырлаа». 11.05 Уламчылыг немутлага Мария Бедоргина Хүн домдеглелдери. 12.15 Классик-ансамбль ойнаар. 12.20—13.30 «Тулаада кижилер. Полесьениң хрониказы». 4-ку сериазы. 17.00 РСФСР хоорайларының телестудиялары. «Хоорайның 125 чыл болганынга карыылга». 18.00 Бүгүдеге спорт.

КЫЗЫЛДАН

18.30 Барымдаалыг фильм. 18.45 Медээлер 18.50 Медээлер. 18.55 «Овур-хевир». Видеоканал. 19.55 Чарлалдар.

МОСКВАДАН

20.00 «Тамчыктыг удуңар, чаштар!». 20.15 Коллаж. 20.20 Делегей конкурстарының лауреады М. Федеттиң (тарнаат) концерти. 21.30 ССРЭ-ниң Дээди Советиниң сессиязында. 22.15 РСФСР-ниң Дээди Советиниң сессиязының хүн демдеглели. 23.50 «Ыраккы Чөөн чүк». Киножурнал. 00.00— 00.55 Бүт бүмбүүрүг Аныяктар командаларының аразында Европа чемпионаады. ССРЭ биле Югославияның шилиндек командалары. Бразилиядан дамчыдылга. 20.00 —20.15 «Тамчыктыг удуңар, чаштар!».

Суббота

ОКТЯБРЬ 20

БИРГИ ПРОГРАММА
МОСКВАДАН

6.30 120 минута. 8.30 Бистиң салгывыс. 9.00 Фильм-концерт. 9.30 «Шартыгер». Комитрина медээзи. 10.00 Танцевальнар. 11.00 П. И. Чайковскийниң «Гамлет». 11.30 В. Кожлагаров режиссерлуг фильмнери. «Рустам дугайында тоолчургу чугаа». 1-2 кезектери. 13.50 «Кайгамчыктыг Коста-Рика». Хроника-барымдаалыг фильм. 15.05 «Дириг амытаннар оранында». 16.05 М. Мусоргский. Концерт. 16.40 Мультфильм. 16.55 Барымдаалыг фильм. 17.15 «Делегей панорамазы». 18.00 Мультфильм. 18.15 «Чылча чүүрүлганың бүдүүлүүлери» Телешин. 19.55 «Ыры 90».

21.00 «Үе». 21.30 Шыдыраага делегей чемпионадында. 21.45 ССРЭ-ниң чемпионада. 21.55 «Мээң харым 54 апаарга». Уран-чечен телефильм. 23.20 Медээлер. 23.35—01.15 «Спортлото» 20 чыл болган». Акробатика. Ритмиг гимнастика дамдыгы дамчыдылга

ИЛИГИ ПРОГРАММА
МОСКВАДАН

8.00 Эртенги гимнастика. 8.20 Мультфильм. 8.40 «Парикмахерлериниң салымчузу». Телефильм. 9.30 «Ф-будо». Телепрограмма. 10.20 Аревик 11.20 РСФСР-ниң Дээди Советиниң сессиязының үүлү демдеглели. 12.20 Телефильм. 12.30 «Совет Россия». Видеоочерк. 13.00 «Кады ажылдаа ыыттаң». Видеоканал. 16.30 Хол бөмбүү. Делегей чемпионады. Эр кижилер. ССРЭ биле Японияның чемпионат командалары. Бразилиядан дамчыдылга. 19.25 Депшилге. Информация. Реклама. 19.55 Коллаж. 20.00 «Тамчыктыг удуңар, чаштар!». 20.15 Хоккей. Хоочугнарның эш хуу ужуражыышкыны. ССРЭ биле Швецияның шилиндек командалары. 21.00 «Үе». 21.30 ССРЭ-ниң Дээди Советиниң сессиязында. 22.10 РСФСР-ниң Дээди Советиниң сессиязының хүн демдеглели. 23.10 — 00.25 «Тобоссиниң Дульсинеязы». Уран-чечен телефильм. 1-ги сериазы.

ҮШКҮ ПРОГРАММА
МОСКВАДАН

18.00 Киножурнал «Көрүкчүлер сонгуралының шанналы» «Данчык». Барымдаалыг фильм. Америк ыраажы дугайында. 18.30 «Үе». 19.00 Сергей Есенин дугайында дамчыдылга. 20.00—20.15 «Тамчыктыг удуңар, чаштар!».

Воскресенье

ОКТЯБРЬ 21

БИРГИ ПРОГРАММА
МОСКВАДАН

8.00 Бүгүдеге спорт. 8.15 Рерихтер күрсеелдээ. XI Бүгү-чиргел уверуулуг «Мелеңер». 9.00 Эртенги оруг. 10.00 «Аъш-чүрттүм бо-раал болдур». 11.00 Эртенги хемчээлдиг спортивтиг ойнаашкыннар. 11.30 «Али-чорукчулар ыыттаң». 12.30 «Кадыкшыл». 13.10 «Хөгжүмнүг төгөлдөр». 13.45 Аэробика. Америк артист Джейн Фонда чоруур. 14.45 «Мариба Пинеро» (Испания) уруглар ансамблиниң концерти. 15.15 Теодор Биргердиң концерти. 16.00 «Вук». Мультфильм. 16.45 «Калейдоскоп дамчыдылга». Панорама. 17.45 «Тайгаль-ны сонга». 17.55 Россияның парламент медээзи. 19.10 «ХТК-90». Олимпиадын ачыргы-не университеди биле Ве-

фильмнер «Тоолдан ыдыы бергеңер, доктор!». 8.55 «Дувүреливис черле» болгаш. «Тюлгадаа чугаалаш чаңгыс». «Арыгны тургускаа». 9.55 «Объектив». 10.10 «Танцының чараштары». 10.15 Ерөөлүг-не өгүлелдаңнарыңы. 11.20 «Аъш-чүрттүм бо-раал болдур». 12.30 Телефильм. 12.40 Мультфильм. 13.00 «Бистиң чуртталгаар ораанывыс» Юбилей режиссерлуг фильмнери «Георгий Свиридов». 13.55 Концерт.

14.00 Хол бөмбүү. Делегей чемпионады. Эр кижилер. Венгрияга биле ССРЭ-ниң шилиндек командалары. Бразилиядан дамчыдылга. 14.30 «Совет Россия». Видеоочерк. 17.00 «Планета». Делегей программазы. 18.00 ТФ студиязы. 20.00 «Тамчыктыг удуңар, чаштар!». 20.15 ТФ студиязы. 21.00 «Үе». 21.30 РСФСР-ниң Дээди Советиниң сессиязының хүн демдеглели. 22.30 ТФ студиязы. 00.30—00.45 «Австралия — Алта-90».

КИНО

ОКТЯБРЬ 14-ТЕ

«НАЙЫРАЛ»: «Разведенцы» (2 сериалыг). Ыыттаң 9.00, 11.40, 14.20, 17.00, 19.40 шактарда.

Видеозал: «Одинокий водк Маквейд» (АКШ, 9.20, 13.00, 16.40, «Сладкие 16 лет» (АКШ, 10 харга чедир) 11.20, 15.00, 18.40 шактарда.

«ПИОНЕР»: «Киночыынды 150» 9.00, 12.20 «Дерзость» 10.20, 13.40 «Так жить нельзя» 15.40, 18.00, 20.20 шактарда.

«КАА-ХЕМ»: «Сказка о Мальчише-Кибальчише» (2 ч. и ще» 12.00 «Люби и верь» (2 сериалыг) 16.20 «Золотой поезд» (2 сериалыг) 13.40, 19.00 шактарда.

«ВОСТОК»: «Сказка о громком барабане» 9.30, «Миссисипи в огне» (2 сериалыг, АКШ) 10.30, 13.10, 16.00, 19.50 шактарда.

«ЕНИСЕЙ»: в б: «Киночыынды» 13.40 «Авария—дочь мента» 14.20, 18.20, 18.30 шактарда.

ОКТЯБРЬ 15-ТЕ

«НАЙЫРАЛ»: «Друг в непогоду» (ЧСФР) 9.00, 12.30, 16.00, «Мистер Питкин в тылу врага» (Англия) 10.40, 14.10, 17.40, 19.20 шактарда.

Видеозал: «Буйство духов» (АКШ, 16 харга чедир) 9.20, 11.00, 12.40, 14.20, 16.20, 18.00 шактарда.

«ПИОНЕР»: «Киночыынды» 9.00, 12.20 «След сокола» 10.20, 13.20 «Разжалованные» (2 сериалыг) Ыыттаң 15.20, 18.00, 20.40.

«КАА-ХЕМ»: «Другая женщина» 13.00, «Двойник» 14.50, «Так жить нельзя» 10.40, 19.00 шактарда.

«ВОСТОК»: «Дерзость» 14.20, «Затянувшаяся расплата» (2 сериалыг) 16.20, «Золотой поезд» 12 сериалыг) 19.00 шактарда.

«ЕНИСЕЙ»: в б: «Миссисипи в огне» (2 сериалыг) 16.00, 19.00 шактарда.

Кыыл тоорай, Красноармейская, 100

Индекс 54241.

РЕДАКТОР
В. Ф. ЧАДАМБА.

ТЕЛЕФОННАРЫ: ◆ редактор — 3-43-34; ◆ орадакчылары — 3-33-91; 3-34-17; ◆ орвемная — 3-34-26; ◆ харысаалгалыг секретарь — 3-34-92; ◆ орадакчылары — 3-45-93 Кылдыстер ◆ автийжи амыдырал — 3-36-82 3-36-25 идеология — 3-34-57; ◆ совет тургузуг — 3-34-99 3-41-23; ◆ үлетпүр — 3-34-40 3-36-73; ◆ агроүдеттүр — 3-41-16; ◆ культура — 3-39-15; ◆ информация — 3-37-11; ◆ чагаа ыяшдыын — 3-39-03; 3-34-89 ◆ очулга — 3-34-93; корректорлар — 3-37-11 ◆ үндүрүүчүлер — 2-27-41; ◆ солун келгейи бар-гаага — 2-32-75 ◆ бухгалтерга — 3-43-41;

Чылда 300 катап чыыт
Хемчээли 2 парладта амазы
Тиражы 28000 ака

Тыва АССР-ниң Ном чыгаар чер. полиграфия болгаш ном садыынын керектеринге газеты-биле үүрүг комитединиң типографиязы Кызыл, Шевченко болгаш Красноярско кудумчуун бажыы № 1

Заказ № 500

Тувинская республиканская БИБЛИОТЕКА им. А. С. Пушкина

Бүгү чурттарның пролетарийлери, каттыжыңар!

ШЫН

РСФСР-ниң Компартиязының Тыва республика комитединиң, Тыва АССР-ниң Дээди Совединиң болгаш Министрлер Чөвүлелиниң органы

1990 чыл октябрь 16 вторник № 236 (14436)

1920 чылдан чыгаар

Орту 3 кап.

Партияның XXIII республика конференциязынга уткуштур

ТӨЛЕВИЛЕЛ

СЭКП-ниң XXVIII съездизиниң, РСФСР-ниң Компартиязының Тургузукчу съездизиниң шиитпирлерин боттандырар талазы-биле партияның республика организациязының ажыл-чорудулгазының

ПРОГРАММАЗЫ

Ниитилелде болгаш партияда кризисти ажыл эртер, оларны чаартыр соруглга-биле партияның амгы үе-чадада политиказының болгаш практиктиг ажыл-чорудулгазының кол угланыышкыннарын СЭКП-ниң XXVIII съездизи, РСФСР-ниң Компартиязының Тургузукчу съездизин тодаргайлаан. СЭКП-ниң XXVIII съездизиниң Программазыг медегелеп, резолюцияларны, СЭКП Уставы—партия организацияларының ажыл-чорудулгазын эде тургузарының үндезини-дир.

РСФСР-ниң КП-зиниң республика организациязы ниитилел-политиктиг амыдыралга авангардты ролюн бызыглаарыпче түгүп, ажылчын аңгының, тараачыниарының, интеллигенциянын, күш-ажылчы бүгү чонуң үндезин эрге-ажыктарын илергейлел база камгалап, социализмниң оруу-биле Тываның улам ыкайгы хөгжүлдезин дээш, бар бергелерин ажып эртери дээш бодунуң политиктиг харыысалгазын медереп билбишаан. СЭКП-ниң XXVIII съездизиниң, РСФСР-ниң Компартиязының Тургузукчу съездизиниң шиитпирлерин күүседир талазы-биле ажыл-чорудулганың тодаргай программазын санал-дап тур

ПАРТИЯНЫҢ ИШТИКИ АМЫДЫРАЛЫН, ОРГАНИЗАС-ПАРТИЖИ БОЛГАШ КАДРЛАР-БИЛЕ АЖЫЛДЫ ЭДЕ ТУРГУЗАР

Партияның иштики демократчыдылгазын чайгылыш чокка боттандырар, организас-партижи болгаш кадрлар-биле ажылдың стилин, утка-шынарын, хевирлерин болгаш методтарын шиитпирлиг чаартыр.

СЭКП-ниң чаа Уставының партия организадия бүргүзүнге дээштиг ажыглаттынарын хандырар, анаа үндезилээш, парторганизация бүрүзүнүң ролюн бедидер, ажылды эде тургузарын боттандырар, партияның сөңгүлдалыг органнарының кежигүннериниң, бүгү партижи активтиң, партияның бүгү кежигүннериниң идепкейлиг чорууп чедип алыр.

Коммунистерниң идейлиг болгаш мөзүг-шынар талазы-биле бижыг туруштуун, чаңгыс эвин болгаш сагылга-чүрүмүн бижыглаар.

Партияның республика организациязын политика-организастыг бижыглаар, анаа чаа үүштерин, бирги ээлчегде күш-ажылдың кижилерин, аныктарны, денгиилелиг чаартылгаларның идепкейлиг талалакчыларын, хандык-шыдып кирер талазы-биле ажылды доктаамал чорудар. СЭКП-ге чаа киргеннер-биле партия комитеттериниң секретарьларының, бюро кежигүннериниң ужуражышкыннарын үргүлүг эртирер.

Партия организацияларында догматиктиг болгаш үзүткүчү хөөннерге удур шиитпирлиг демиссежир, бодунуң мөзүг-шынар чок хөделиишкиннери-биле партияның адын баксыралын, анаа дүүлес, чөрүшкек идей-политиктиг туруштарны неттередип турар кижилерден партижи хүрээлезинни арыглаар.

Партияның хүрээлезинден эки тура-биле коммунистерниң үнгенинге хөлбакан фактыларны хаңызы-биле аналител көөр, оларның-биле ажылды тус-тузунда чорудар, партдокументилерни дужаап бергенинниң чаңгыс-даа таварылгазын кичээнгейден дашкаар арттырып болбас, ындыг таварылганың чылдагаанарын кичээнгейлиг ылап тодаргайлаар.

Антисоциалисчи болгаш антисоветтиг үзелдерни, Ленинниң адын болгаш херээн, СЭКП-ни нарартыр, коммунистерниң хөп-хей салгалдарының чуртка кылган бүгү чүүлдерин хомүрерти базар дээр күткүкчү семээшкинерни Тываның коммунистери шиитпирлиг бүрүү шапкышаан, оларга ойтур согугну бээр.

СЭКП-ге кежигүн болганы база үзел-бодал бүзүрөшкиннери дээш коммунистерни болгаш партия ажылдакчыларын чөптүг эвес, ылгай көрүп дорамчылаар чоруктарның бүгү хевирлериниң оларны камгалаар, мораль талазы-биле, а эргежол чүүлүн таварыштада материалдыг деткимчеңи коргузер.

Партия эге организацияларының ролюн, харыысалгазын, идепкейлиг болгаш бот-тускайлаң чорууп бедидерниште, эргелерин калбартырыпче онза кичээнгейлиг угландырар. Күш-ажылчы коллективтерге, чонуң чурттап турар черинге сайын-биле салдар чедирерни чүгле хевээр арттырар эвес, харын улам күштелдирипге арганы бээр ажылдың дээштиг хевирлерни болгаш методтарын тывар талазы-биле оларга дузалаар. Ажылчы чонуң эрге-ажыктарын камгалаарынче партия организацияларының ажыл-чорудулгазын угландырар, бирги ээлчегниң кол сорулгаларын, сонгаларлдыышкын чок социал болгаш экономиктиг айтырыгларны шиитпирлээр талазы-биле олар программалыг болуруй чедип алыр, ук программаны күш-ажылдың коллективтерге саналдаар, ол программаны боттандырарынга идепкейлиг киржир болгаш кижилерниң сагыш-сеткилин база хереглелерни чогуур үезинде кичээнгейлиг көөр.

Бүдүрүлге коллективтеринде болгаш чонуң чурттап турар черлерининг айыы-биле тургустунган партия организациялары хүн бүрүнүң политиктиг болгаш организакчы ажылын чеднишкинниг чорудуп шыдаар аргалыг кылдыр оларны быжыглаар. Улус депутаттарының Советтери-биле демнежип алгаш, чон-биле ажылдаарының девискээр-культура болгаш хөй-ниитининиң политиктиг төптерин 1990 чылдың төнчүзүнге чедир тургузар.

Программаларны болгаш шиитпирлерни ажылдап кылырынга база боттандырарынга, партияның удуртур организацияларын тургузарынга, кадрларны шилип алырынга болгаш таарыштыр тургузарынга, ажылга ажык-чарлыг болгаш ажык чоруктуг хандырарынга бүгү коммунистерниң, **партия организацияларының киржилгезин хандырар.** Эш ёзулуунуң харылзаазынга, бодалдарның болгаш шүүлмүүлелдиң хостуг болурунга, хүлээп алдынган шиитпирлерни боттандырар талазы-биле ажылдаарының чаңгыс эптиин хандырарынга бүгү арганы парторганизацияларга тургузар

Партия эге организацияларының секретарьларынга бүгү талалыг дузаны чедирер. Партия эге организацияларының секретарьларының чөвүлелин РСФСР-ниң Компартиязының республика комитединиң чанынга 1990 чылдың ноябрьда тургузар.

Чергелешкек структуралары—партижи клубтарны, парторганизациялар секретарьларының чөвүлелдерини, эрге-ажыктар аайы-биле коммунистерниң каттыжышкыннарын тургузар база оларның ажылын организастаар талазы-биле парторганизацияларга деткимчеңи көргүзер.

Кадрлар-биле идепкейлиг болгаш тодаргай сорулгалыг ажылды боттандырар. Партижи кадрларның курлавырын белеткеп тургузар, оларның өөредилгезин, ажылга мергежинрин, дүржүлгө солчулгазын партия активинин школаларынга, мергежил бедидерининг курстарынга, партияның Дээди школазынга болгаш СЭКП ТК-ның чанында ниитилел эртемнериниң Академиязынга организастаар. Партия организацияларынга ажылга философтарны, экономистерни, социологтарны болгаш өске-даа специалистерни киргиштирер.

Күрүне, ажыл-агый, хөй-ниити ажылының тодаргай участоктарынга коммунистерни база партия кежигүнү эвестерни сүмелээр дутайында СЭКП Уставының тывыскан эргезин ажыглаар. Хамаарышкан албан-дужаалдарга оларның сонгуттурарынга азы томуйлаттырарынга политиктиг методтар-биле идигни бээр, оларга деткимчеңи көргүзер. Күрүне, ажыл-агый болгаш өске-даа организациялардың ажылдакчыларының канчаар ажылдап турарынга хамаарыштыр бодунуң принципиалдыг туружун илергейлээр.

Бодунуң хүн бүрүде ажылынга эптиг, тудунгур, шиитпирлиг чорукту илергейлээр, ниитилел чорудулгаларындан хожудавас, болуушкыннарны мурнаар, оларга хамаарыштыр политиктиг көрүүшкүнүү чогуур үезинде кылыр, хөй-ниитининиң санал-оналын шын хевирлеп тургузар.

Бодунуң бүдүрүлге-экономиктиг ажыл-чорудулгазын сайзырангайжыдар, партия комитеттеринин болгаш организацияларының структуразын база штаттарын чаа хүлээлгелерге дүүштүр эде тургузар.

Социал-экономиктиг хөгжүлдениң үндезин айтырыгларын шиитпирлээр талазы-биле РСФСР-ниң КП-зиниң республика организациязы Советтер-биле сырый дем каттыжылгалыг ажылдаар. Советтерде коммунистерниң ажыл-чорудулгазын идепкейжидерин эң чүтүлө сорулга кылдыр сананар. Ажыл-чорудулганы холбаштырар, хөөнлүжудуруга инициативаларын ажылдап кылыр база киирер сорулга-биле оларга партия бөлүктерин (фракцияларны) 1990 чылдың төнчүзүнге чедир тургузар.

Профсөвилел, комсомол-биле, а ол ышкаш социалистиг шилип алышкынның туруштарында турар хөй-ниитининиң өске-даа организацияларының болгаш ышкашкыннеринбиле бодунуң харылзааларын дем каттыштырылганына, кадың ажылдажыгага, организастыг бот-тускайлаң чорукту хүлээп көөрүнге, хүндүлел өзүзунга болгаш идегежиринге үндезилээш, тургузар.

Республиканың девискээринде чурттап турар бүгү хамаатыларның политиктиг, социал-экономиктиг, культура-угаан-бодал талазы-биле дең эргелиниг болгаш хосту бадыткаар Тыва АССР-ниң күрүне суверенитеди дээш республиканың коммунистери туружуп турар Тыва АССР-ниң Конституциязының, РСФСР-ниң Конституциязының, СССР-ниң Конституциязының болгаш эргечагырганың, эргелеп башкарылганың дээш болгаш черчер органнарының өске-даа хөөйлүжудулга амыдарының чайгылыш чок күүселдиин дээш республиканың коммунистери туружуп турар

ИДЕОЛОГТУГ АЖЫЛДЫ КАНЧААР КӨРҮП БАЗА ОНУ ЭДЕ ТУРГУЗАРЫНГА ЧУНУ КЫЛЫР ДЕП БОДАП ТУРАР БИС?

СЭКП-ниң XXVIII съездизиниң, РСФСР-ниң КП-зиниң Тургузукчу съездизиниң документилеринде айыткан идеяларны болгаш сорулгаларны коммунист бүрүзүнге, бүгү ажылчы чонга чедирип таныштырар, партийжи шиитпирлерни боттандырары-биле кижилерниң амыдыралчы эргеажыктарының сырый холбаалыын, ук шиитпирлерни боттандырарынга боттарының эзээр туружун олар хандыр билип алырынга дузалаар. Идеологтуг салдар чедиреринниң хөй янзы бүгү арганы болгаш хевирлерни — политиктиг болгаш экономиктиг өөредилгениң системазын, пропагандаңың болгаш агитацияның бүгү күчүзүн, парлалганы, телевидениени, радиону, культура албан черлерин бо ажылга ажыглаар.

Идеологтуг ажылдың ажыктыг чугула дээштиин болгаш бедик утка-шынарлыг болурун чедип алыр, ооң хевирлерин болгаш методтарын сайзырангайжымдар, чонуң янзы-бүрү кезектериниң эрге-ажыктарын база негеледелерин барымдаалавышаан, ону чорудар. Социал-экономиктиг болгаш кижизидикчи тодаргай сорулгаларны шиитпирлээри-биле пропагандаңың болгаш агитацияның түүдүн харылзаалыг болуруй хандырар. Идей-кижизидилгелиг ажыл болза коммунист бүрүзүнүй, үдуртукчу бүрүзүнүй, күрүнеин, ажыл-агыйның, хөй-ниитининиң бүгү органнарының, коллективтериниң бирги чергеде чугула сорулгазы болган турар ужурлуг.

Идеологтуг ажылга удуртулганың стилин эде тургузар, партияның республика комитединиң, хооркомуйун болгаш райкомнарының идеологтуг комиссияларының дектаамал ажылдаарын хандырар. Хөй-ниитининиң санал-оналын өөренип көөрүнүң янзы-бүрү хевирлерин калбаа-биле ажыглаар, социологтуг тодаргай шинчилелдерни чорудар. Ол ажылга эртемденнерни, интеллигенцияны киириштирер. Кижизидилгени системалыг көөрүп, боттандырарын чедип алыр, ооң угланыышкыннарын болгаш дээштиин хаңызы-биле аналнатаар. Идейлиг кижизидилге ажылының дүржүлгезин өөренип көөр, түнненштирер болгаш неттередир, идеологтуг албан черлериниң, организацияларның ажыл-чорудулгазын холбаштырар.

Рынок экономиказынче шилчирер айтырыглар талазы-биле курстарны, семинарларны партижи, идеологтуг активти, бүдүрүлге удуртукчуларын, специалистерни өөредир сорулга-биле Политиктиг чырыдыышкын бажыңнарга, кабинеттериге организастаар, хамаарышкан өөредилге-методиктиг болгаш информастыг материалдар-биле оларны хандырар. Политиктиг билигнер институдунга партижи, идеологтуг активтиң өөредилгезин политиктиг культуразының болгаш идеологиязының, идей-кижизидилгелиг ажылдың, политиктиг амыдыралды демократчыдарының социал-психологтуг болгаш педагогиктиг үндезиннериниң айтырыгларының талазы-биле организастаар.

Тыва АССР-ниң, чер-чер Советтериниң улус депутаттарының, күүскомнар ажылдакчыларының социал, экономика, эрге-хөөйлүү айтырыгларының база өске-даа түүлдериниң талазы-биле билиин бедидип хаңыладырынга дузалаар сорулга-биле оларның өөредилгезин Политиктиг чырыдыышкын бажыңының баазазынга организастаар.

СЭКП-ниң XXVIII съездизиниң, РСФСР-ниң Компартиязының Тургузукчу съездизиниң материалдарының талазы-биле өөредилгениң дузалал номнарын 1990—1991 чылдарда тыва дылга парлап үндүрүп хандырар, тыва болгаш орус дылдарны өөренир талазы-биле доктаамал ажылдаар курстарны Политиктиг чырыдыышкын бажыңының чанынга ажыглаар.

Филармония болгаш республиканың эртем-методиктиг төвү-биле керээлиг харылзааларга үндезилээш, культура-чырыдыышкын хемчеглерин, чонуң аас чогаадылганың фестивальдарын, чурттуң, республиканың чогаадыкчы коллективтериниң көргүзүүлерин Политиктиг чырыдыышкын бажыңынга

(Төлчүзү 2-ги арыыда).

КРЕМЛЬГЕ УЖУРАЖЫЫШКЫН

ССРЭ-ниң Президентиин М. С. Горбачев октябрь 13-те авилелдешкен республикаларның удуртукчуларыбиле ужурашкан. Анаа Россия Федерациязының, Украинаның, Белоруссияның, Узбекистанның, Казахстанның, Азербайджанның, Молдованың, Киргизияның, Таджикистанның, Арменияның, Туркменияның төлөөлекчилери киришкен.

Ужуражыышкынга чурттаа тургустунун келген байлак-шиитилелдин бүгү күштерин каттыштырарының чугулазының, рынок харылзаларынче шилчирер турар үеде улус ажыл-агыйын экижидин алырының дуржанда канчаар чугула саналгага солчулгазы болган. Тургустунун келген байлалды чугумчудуп алыр, хереглел рынокчуда болу берген берге байлалды ажып эртер, санхөө системазын бызыглаар сорулга-биле республиканың болгаш тус-тус девискээрлериниң хөделиишкинерин бир үглуг үштал башкаарының, бүдүрүлгелер аразының ажыл-агый харылзааларының хөгжүлдезининг амгы байдалын хевээр арттырарының болгаш сайзырангайжыдарының чугулазы демдеглеттинген.

1991 чылда Эвилел болгаш чаңгылдашкан республикаларның бюджеттерин тургузар ажылды база-ла бо угланыышкынбыт-биле чорударын айыткан.

Ужуражыышкынга кирижичилерин улус ажыл-агыйын экижидин алырының болгаш рынокче шилчиишкиннинг программаларының төлевилдерин чугаалашкан. Саналдаттынын турар программаны ниитилелбиле чүүлдүг деп кергеш, чонуң санаалары, эдилгелери киирген.

Бүгү талалыг дискуссиның түрмелинде рынокче шилчиишкинниң кол-кол угланыышкынларын Россия дээнделинге — ССРЭ-ниң Дээди Совединге хүлээп алыр деп санал чүдүлдүр-дыткан. Ук угланыышкынларны шилчиишкин сөөл турар үеде чаартыл сайзырангайжыдып болур. Бо саналдарны барымдаалап тургускан документиниң ССРЭ-ниң Дээди Совединге, ооң комитеттеринге болгаш комиссиларынга чугаалалтай көөрүнге бээр чугула саналгага солчулгазы болган. Тургустунун келген байлалды чугумчудуп алыр, хереглел рыногуда болу берген берге байлалды ажып эртер, санхөө системазын бызыглаар сорулга-биле республиканың болгаш тус-тус девискээрлериниң хөделиишкинерин бир үглуг үштал башкаарының, бүдүрүлгелер аразының ажыл-агый харылзааларының хөгжүлдезининг амгы байдалын хевээр арттырарының болгаш сайзырангайжыдарының чугулазы демдеглеттинген.

1991 чылда Эвилел болгаш чаңгылдашкан республикаларның бюджеттерин тургузар ажылды база-ла бо угланыышкынбыт-биле чорударын айыткан.

Ужуражыышкынның кирижичилерин улус ажыл-агыйын экижидин алырының болгаш рынокче шилчиишкиннинг программаларының төлевилдерин чугаалашкан. Саналдаттынын турар программаны ниитилелбиле чүүлдүг деп кергеш, чонуң санаалары, эдилгелери киирген.

Бүгү талалыг дискуссиның түрмелинде рынокче шилчиишкиннинг кол-кол угланыышкынларын Россия дээнделинге — ССРЭ-ниң Дээди Совединге хүлээп алыр деп санал чүдүлдүр-дыткан. Ук угланыышкынларны шилчиишкин сөөл турар үеде чаартыл сайзырангайжыдып болур. Бо саналдарны барымдаалап тургускан документиниң ССРЭ-ниң Дээди Совединге, ооң комитеттеринге болгаш комиссиларынга чугаалалтай көөрүнге бээр чугула саналгага солчулгазы болган. Тургустунун келген байлалды чугумчудуп алыр, хереглел рыногуда болу берген берге байлалды ажып эртер, санхөө системазын бызыглаар сорулга-биле республиканың болгаш тус-тус девискээрлериниң хөделиишкинерин бир үглуг үштал башкаарының, бүдүрүлгелер аразының ажыл-агый харылзааларының хөгжүлдезининг амгы байдалын хевээр арттырарының болгаш сайзырангайжыдарының чугулазы демдеглеттинген.

1991 чылда Эвилел болгаш чаңгылдашкан республикаларның бюджеттерин тургузар ажылды база-ла бо угланыышкынбыт-биле чорударын айыткан.

Ужуражыышкынның кирижичилерин улус ажыл-агыйын экижидин алырының болгаш рынокче шилчиишкиннинг программаларының төлевилдерин чугаалашкан. Саналдаттынын турар

ХАМААТЫ ЧӨПШЭЭРЕЖИЛГЕНИҢ УГЛАНЫЫШКЫНЫ-БИЛЕ

СЭКП ТК-га октябрь 11-13-те идеология ажылдакчыларының Бүгү-эвилел хуралы болуп эрткен. Ооң ажылынга эвилелдешкен республикаларның Компартияларының ТК-ларының, партия крайкомнарының, обкомнарының, найысылал хоорайларда партия хооркомнарының секретарьлары, партия комитеттеринин национал политика айтырыгларын харыылап турар ажылдакчылары, өзөрен хөй төп болгаш республика идеология албан черлериниң удуртукчулары, ниитилел эртемнериниң талазы-биле эртемденнер, партия парлалгазының төлөөлекчилери киришкен.

СЭКП ТК-ның Политбюро кежигүнү, ТК-ның секретары А. С. Дзасохов хуралды ажыттаан, чурттуң амгы үедеги социал-экономиктиг байдалынга тодаргай доктаваган.

ССРЭ-ниң Министрлер Чөвүлелиниң Даргазының орлакчызы Л. И. Абалкин рынок харылзааларынче шилчилгени кандыг янзылыг боттандырып чорудар дутайында чурттуң удуртулгазының ап чорудуп турар хемчеглерин хуралдың киржичилеринге чугаалаан.

Украинаның Компартиязының ТК-зының секретары В. Е. Остроженский, РСФСР-ниң Компартиязының Ставрополь крайкомунун секретары Ю. С. Давыдов, партия Кемерово обкомунун идеология кидизиниң эргелекчизи Н. С. Крюкова, Киргизияның Компартиязының ТК-зының секретары М. Ш. Шеримкулов, «Гласность» журналдың кол редактору Ю. П. Изюмов болгаш ооң-даа өскелер санал-оналын солчулгазынга киришкен.

Ийнги хүнде Эвилел чергезин чарарының арге хөөйлүү айтырыгларының дутайында дыңнадыгны ССРЭ-ниң ЭА-зының орлакчы президентизин В. Н. Кудрявцев кылган. Ооң соонда хуралдың киржикчилери СЭКП ТК-ның секретарьлары-биле ужурашкан.

Хүнүң ийнги чартыында массалыг информацияның төп черлериниң удуртукчулары-биле «төгерик стол» ужуражыышкыны болган. Анаа ССРЭ-ниң Күртелерадио комитединиң Даргазы, СЭКП ТК-ның кежигүнү М. Ф. Ненашев, ССРЭ-ниң Күрпарлалга комитединиң Даргазының бирги орлакчызы Д. Ф. Мамлеев, ССРЭ-ниң харылзаа министерствоның орлакчызы Е. А. Манякин, «Коммунист», «Партийная жизнь», «Диалог» журналдарның кол редакторлары Н. Б. Биккенин, Н. С. Игрунов, В. Д. Попов, «Правда» солунуун кол редакторунун орлакчызы М. И. Королев, «Рабочая трибуна» солунуун кол редакторлуу А. П. Юрков киришкен. Ооң соонда СЭКП ТК-ның чамдык киижи эргелекчилериниң дыңнадыгларын дыңнаан. Хуралдың ажылын А. С. Дзасохов түнненн.

Хуралдың киржикчилерин В. И. Ленинниң турачаалынга чечектерни салган.

(СЭТА).

СЫПТА ТАРАА, КӨК-СУЛА ХАР АДААНЧЕ КИРДИ-ЛЕ

«Октябрь 30 чылы» совхозтуң Ак-Шат биле Сыын-Чүрек хөвүларынга чораан, киижи шак ынчаар бодаар чорду. Тараа бышпаан, а үнгени чаагай. Ол шөлдер суттат чок болгаш дүжүду агаар-бойдустан бүрүңү-биле хамаарыжыр. Тарааны тарып алташ, дээрже көрүнгеш, «тейлеп» олурар черлер ол. 1987 чылда байи-талыктыг Ак-Шаттан эң чаагай дүжүттү алгаш, республикага беләк тергиндеп. А ортаан чылын ук шөлге тарааның чамдыкызын долу каккан. Бо чазын чаъс чагбаан, а чаның орайтады чаггаш, ам-даа бышпаан турары бо.

— Мурунда чылдарде дүжүт ажаалдазын август 20-де эгелээр улус бис. А бо чылын сентябрь 20-де эгеледнивис — деп, Сүт-Хөл АҮК-түң кол агроному Дүкүр-оол Монгуш танылбырлаан киши. Ол орайтаашынның иэзи Ак-Шат биле Сыын-Чүрек хөвуларында

Баян-Тала суурнуң агитчаптаалдарының чурттакчыларыда школаның улуг класстарының өөренчилерин-даа Сыын-Чүректе — көк-сула ажаалдалында шефтелтайынышкынныг ажылдап турар. Ол үүн № 5 агитчаптаның чурттакчылары Г. Ондарның удуртулгазыбиле прессташ көк-суланы чүүлдүрүп, комбайнтар чорудуп хүнөөди. Совхозтуң директору башкаан болуп Совет даргазы башкаан болуп бо-

за-ла шефтээн. Ол хүн бараан 100 тонна прессташ сингенни төп шакче база кыштагларже шефчилер чоруткан. Ол эки-дир. Ынчалза-даа ол хүн кежээ кодээ Советтиң сессиязынга хөвү бригадири Мөңге Куулар санал берип тургаш, үе ораттааның, ам-даа 280 гектар көк-сула, 100 гектар арбай была 40 гектар кыяш-тас барын, совхозта бар 6 комбайнның бежи ажылдан турарын шаа ышкыдыг ыңнаптыле көк-суланы база тарааныдаа ажаап күш четпезин дүвүрел чугаалады. Чонуу, өөреникчилерни эвилелдээр. Оон еске арга чок деп, сессияга санал берген депутаттар ынчап сүмелеп турдулар.

Ол хүн, октябрь 11-де, кодээ Советтиң улус депутаттары барык шуптузу сессияларының мурнында хүндүс мал чеми белеткээрининге шефтептер-дир деп шиитпирлээш, 160 тонна хинеминеральный түдүрүп чоруткаңы ол.

Көк-сула дээрге, бир-тээ. сиген планы күүсеттинмээн болганда, бо совхозтуң малының ыяын аргастаңыр эң кол чеми болур. Оон сеңнээш 1500 тоннаны салган, анаа ам-даа 1000 тонны немнер аргалыг деп санаан. А көк-сула 2500 тонна болур.

Дүжүт бир чылдагаа 30 центнер чедип турарын директор Кан-оол Сайын-Белекович Монгуш танылбырлип кээр, сезинчин аажок. Чүдүл дээр-биле дутуруулгалыг өөрү. Ынчалза-даа дараазында ай үнгүжеге чедир хар чагбас боор деп. ук черинин агаар-бойдузунуң аажы-чанын эки билир, дүржүлгелыг кижилер чугаалажыл турганын дыңнадым. А совхоз директорунуң планнал турары-биле алырга, октябрь 20-де чедир ону ажылдары доостур ужурлуг. Үреэнинин тыптынары берге болур. Ол таваа-биле «Октябрь 30 чылы» совхоз кожалары Карл Маркс аттыг база «Сүт-Хөл» совхозтарбиле кады диленир, тыптынар-ла апаар.

Бо районда амдыыпында ийи ажыл-агый — «Алдан-Маадыр» биле «Ишкин» тараа үреэнинин четкир хемчээлдиг кылдыр үруп алганнар.

Бо чылдың каан-халының сүт-хөлчүлерни оюп эрте бербээн. ниити ажаап ап турары 2377 гектар, а ооң ышкы — 2491 гектар тарааны үндүр биижир ужурга таварышкан. Күскү дүжүт ажаалдазын бир-ле дугаарында кижилер доосна. 622 гектарны дедагаш, ооң 655 тонна тараны алган. Ынчаташ ол совхозтуң комбайнарын дузалаштырып, «Алдан-Маадырже» чоруткан.

Октябрь 12-де медээ-биле алырга сүт салгыр 1620 гектар тараны кесеп бастырган, бир гектардан дүжүт ортумаа биле 93 центнер болуп турар.

Мурунда бис «Сүт-Хөл» совхозтуң тарылга шөлүшуптузу суггаттыг хирезинде, ап турары дүжүду чавыс дээш каш удаа шүгүмчүлээн бис. А бо чылын ооң кожалары бала-ла суггаттыг шөлдерлит «Алдан-Маадыр» биле «Ишкин» 1 гектардан 10 ажыг центнерин ап турда, ук ажаа-агыйда түүлеп дыг эвезин?

Сүт-хөлчүлер картофельди эстүүл чадап турар. Олче күш салбазындан ыңдыг. Октябрь 13-те Кызылга кодээ ажыл-агый талазыбиле чөвүлел хуралы болуп эрткен. Анаа картофельден чавыс дүжүт ап турары дээш сүт-хөлчүлерни шыптыгы шүгүмчүлээн. Ниити республикадан картофельди, эң ылангыя кожазы — Барыын-Хемчиктен садып ап болуур турда, «Сүт-Хөл» совхоз 70 тоннаны Саян ыңдыдан садып эккеп алганы дээш шыңгыы шүгүмчүлээн.

«Алдан-Маадыр» совхозбо чылын картофель остүрер арендалыг звенону организастап түрүскаш, бир гектардан 100 центнерни алган. Кайы-бир ажылды эстүү-биле кызыр дээш организастааш, түдүп киритлерге ыңдыг-дыр.

Мал чемнинн талазы-биле сүт-хөлчүлер сиген планын 58 түү медиргеп, ааы 7000 тоннаны белеткээн. Тас чаашкын пок сиген хемнээр дээр хөөнге алысканнар бар. Ажыл-агыйлардан чүгле «Ишкин» биле «Алдан-Маадыр» сиген планын 64-63 хуу чедиргеп.

— Бо айны төндүр сигеннээр бис — деп, АҮК-түң кол агроному беседавыстың түнненлиңде шак ыңдыг шиитпирлиг чугаалады. Шын харын, аргалар бар. Девин үстүнде айытканым Сыын-Чүрек хөвүзүнда чаагай үнген хонактыг куурарбаан турда-ла, чиңээ, Карл Маркс аттыг совхоз дугурушкаш, чүте ону ой-шаанда кезип албаан ярги? Ам кээп ол чемиштиг шыпары кудулап берээнде, ону селе ажылагыйларга садарының дутайын чугаалажып турарыл? Сүт-хөлчүлерниң шаандагыла «хоочузу» — күзүн кээп мал-маганга тараа-сиген шөлүн саза бастырар чорум уламчылавышаан. Анаа хамаарыштыр күш-ажыллың хоочуну Сегбе Монгуштуң, шаандагыда ышкаш, улуг тестен тутса. ынчан мал тараа, сиген чивес апаар деп күзел-саналын маңаа киирип каары артык эвес боор.

Бо чылын Сүт-Хөл районун албан черлери, организациялары картофель ажаалдазынга дыка-ла организастыг ажыл-ишти кылды доор апаар. А амгы үеде көк-сула белеткелинче база шак ыңдыг улуг күштү салыр болза эки-де боор деп, агроүзетчир каттыжышкынныңның кол агроному-биле чугаалажашкынның гөрөзе. Баян-Таланың Ак-Шат биле Сыын-Чүрек хөвуларынга тараш шак ынчаар болдун ийин.

Седен ХЕРТЕК.
(«Шыныың» корр.).

ПРОГРАММАЗЫ БАДЫЛАТТЫНГАН

СЭКП-ниң XXVIII съездизиниң шиитпирлерин хандыр өөренгеш, ону амыдыралга боттандырары партия организацияларындан негеттинип турар. Ол дугайында РКП-ниң Кызыл хооркомуниң эрткен неделяда болган пленумунга чугаалаан чорутkан. Бо айтырыг талазы-биле партия хооркомуниң бирги секретары В. Г. Вальков чүве чугаалаан.

Партсовна XXVIII съездиниң шиитпирлерин күүседири-биле Кызыл хооркомуну ажыл-чорудулганың программазының төлевилдерин ажылдап кылташ эге организацияларга таратпаан турган. Оны сайгарып чугаалажылганың түңнелинде коммунистер анаа хөй санаалдарны киирген. Үнелиттелгелер санаалдарны төлевилдер чергелеп ажылдаар комиссия өөредип кергеш киргизилгеге алган.

Ук программаны пленумга бадылаан. орта үнеликтел алгаш, партия организацияларынга боттарының ажыл-херектеринин программазын тургузарын пленум сүмелээн.

Ол ышкаш пленумга РКП-ниң хескомуниң составынче эге организацияларның санаалдаан кандидатураларынга хамаарыштыр чугаа болган. Пленумнуң киржикчилери ажыыже республика партия организацияларының бирги удуртукчуларының ССРЭ-ниң Коммунистер Төвү Октябрьның 75 үе-лээн юбилейинге дорт ажыттыр деп шиитпирлээн.

Ноябрь 7-де Кызылга Улуг Октябрьның 73 үе-лээн юбилейинге прессташ бөлүүрлүг демонстрация ёөредилгеге ап-тер ийин санаалдыг пленум чедип алыр.

Партия хооркомунуң пленумунга осказал айтырыгларны чугаалашкан.

ТӨЛЕВИЛЕЛ

Республиканың партия конференциязының делегады

Хууда бодалдарым мындыг

С. С. Сурун—«Шекпээр» совхозтуң Алнгаты салбырында партия эге организациязының секретары, партияның, күш ажылдың хоочуну. Саая Санчытович 1943 чылда партия кежигүнүге кирген. Оон бээр-даа болза, ам-даа ленинчи партияның үзеринде дээш ажылдап чорумен, олмээн коммунист хүнүлгем. Ам сорулга болза, партияның ат-алдарын бедидер дээш ажылдаар үжүрлүг.

— Бо ажылды чорударда чүү кылза эки арга, Саая Санчытович?

— Партияның эге организацияларының дайынчыларга-шиидээзин, коммунистерниң харыысалгазын, боттандекпейин бедидер. Партинның ролюн, ат-алдарын бедидери коммунист кижи бүрүзүнден хамаарыжыр, мындыг болганда онаашкан ажылын, берген партижи даалганы чүгле ак сеткилдиг күүседир, партия кежигүнүң кижизин арыг-шынчы арын-нүүрү, хөрээ дээш туржур херек. Мен бодап коорүмге, партия эге организациязының секретарьларыбызже ажылды үнделгин-биле экижидер, оларның өөредилгезин бедик дескелеге организастаар, мурнанчы ажылдыгларның дүрүмулгазын хөй-биле нептердир, ооң ажылдап чорукторларга бүгү талалыг деткимчени көргүзер, харам чокта янзы-бүрү хевирнин шаңналдаарын, ынаарын тыныжын-биле ажылдыг. Партияның ат-алдарын кадарлыр, ооң ажылдаарын үнелеп, ат-алдарын кадарлыр дээш өөредилгезин бедик дескелеге организастаар. Партияның ат-алдарын кадарлыр дээш

МӨҢГҮН-ТАЙГА: ЫДЫКТЫ КАМГАЛААР

Бир шаанда Мөңгүн-Тайга — Мөңгүн-Хаяртаг, Мосеи Бурениң Кызыл-Хая хуурчаны — Бай-Оба. Ыаргы ыдыктар чүдүлге-сүзүглелиг — Хүрем-Сайга. Ол дээрге төрээн-чаагай, ыдыктыг-ырлыг, ыдыктыг-ырлыг деп дээштүг чоннуң ыдыктыг-ырлыг ады-сайзы, ады-сайзы ыдыктыг-ырлыг, ыдыктыг-ырлыг «ыдыктыг ыдыктыг» деп ыдыктыг-ырлыг. Ыдыктыг-ырлыг ыдыктыг-ырлыг ыдыктыг-ырлыг

Кызыл-Мажалыкта № 1 ортумак школада өнөрделе өдөлеткенин. Надежда Маадыр-ооловна Сүрүн школалыгларга өтпиг-аалдек. Оларның сонуургаан айтырыгларын кыска-өнөрделиг дыннап, солуун харыларны бир. Өөредилге-кижилендилелиг ажылдың, тывыныгыр, чогаадыгчы арга-методтарны ажыглап турган, организастаарының кичээнгейни салып турар.

Ол Кызылга фини башкылаачылыле семинарга киришкелинде ыяк чүртаан келүүн болгаштарның мурнакчы ар-

га дуржулгазының улуг кичээнгелиле дыннап, билип алган. Бодунуң арга-дуржулгазын семинарның киришкилериниге чугаалап берген. Чайлыг үезинде Кызылдың № 9 ортумак школазынга башкы ооң Светлана Төре-Бадыевна Сатка тыңнаның, билип алган дүрүлгазын чугаалап. Чаа ырыны канчаар өөредирин сонуургаттыр.

Экинчи сашкылаар ийиги класстың уругларыга шимчээшкин-биле ырлап күүседир хөглүг ырыны ол өөретти. Ам ол ырыпың сөзүн чижеглей маңаа киирбейн:

Бичиилер бис, бичиилер бис.

Бөлүн када дыштанныл.
Бирээ, ийи, үш,
дыштанныл.

Хөглүг боорга, ойнаачок
оюна.

Өөрлүг боорга, оюн даа
оюна.

Ойнап хөглөөр, кады
ойнаар

Чамгыс черге турганыс.
Чайгаар бис, шимчээшкир
бис.

Холдарывыс, буттарывыс
Козна базып ойнаар бис.

Ол ырыны башкылыг биле кады уругнар нелжеп турганы ойнал, гимнастап бир дээш шүүттүлер. Бичиилерге шимчээшкинниң ниитизиргелиг аянгылын солуун башкы киирилер үнелеп тудуглар.

ЧУРУКТАРДА: Кызыл-Мажалык школазының башкызы Надежда Маадыр-ооловна Сүрүн (оң талазында) Кызылга № 9 ортумак школаның башкызы Светлана Төре Бадыевна Сат. ийиги классчылар ырыны ичээлиндеп.

Ондар ОХЕМЧИКТИҢ фотолары.

ООҢ ЧЕДЕНГИ АРТЫ

Тыва АССР-ниң алдарлыг артизи Самба-Сүрүн Борбак-ооловна Байыр бо чылын 70 харлаан. Мен оон-биле оюнага элээн каш шилерни жадып онаадым. Кадыг ажылдаарга эки-ле кижи, ажылынга харыысалгалыг, ажыл, амыдыралынга, аныяк ээш-оорунге үлегерлиг. Ажылының деңге үлежин чоруур улуг назылыг эш-оорунун чаагай чанчылын, мөзү-бүдүжүн аныяк артистер дөвекседир, оларга дөмей болур дээш бодун бүдүү хынаттынар. өрү тыртынып чоруур боор чүве. Сагыш чөвеңгир, ие сеткилдиг боорга ажыл, амыдыралынга өөренип орутпан чаңдыг-бир солуун төөгү чугаалап. Базрин оон бо-ла дилей бээр бис. Амыдыралдың чеден артыын ашкан, оларның дөртен бирии театр уран түүлүнге бараалаткан кижиде солун төөгү чок дээр ужур чок. Дыннап мага ханган бис.

Маша утбай (аравыста ону ынчаар хүндүлеп адаар бис) тыва театрның сценазынга хөй-ле шилерге ойнаан, оларның иштинден ыяскаы-биле безин адаарга Гогольдуң «Ревизор», Островскийниң «Ядамыы кемниг әвес», Мольерниң «Албадаткаш ажы-төлү болган», Погодинниң «Боолуг кижи», «Нева кемнин ариинде», Арбузовтуң «Секпилдерлиг ыяс», Гусевтиң «Москвада час», Токаның «Доңгур-оол», Пөрбүнүң «Кызыл үер», Кудажының «Долуманың хуулгаазыны», Көк-оолдуң «Хабыгаан бот» дээш оон-даа хөйну удамчылаан болуп. Ынчанчайн каңчаар, ол дээрге тыва театрның тургузукчулары Максим, Кара-кыс Мунзуктар Виктор, Кен-оол Николай, Өлзей-оол, Алексаңдр Лаптан ышкаш сураглыг артистерниң бирээзи болгай. Олар үжен чылдарның ортаң үезинден эгелээш уран түүлче хандыкшып, ырлажып, танцылап, сөзүмгө ойнап эгелээнинге Самба-Сүрүн Борбак-ооловна ынчан башкы сургуулунга өөренип турган. Бир хүн ооң өөренип турган черинге ол үеде Культура яамызының сайыды турган Лопсан-Кенден чедип келгеш, артист болуруун сүмелээн. Культура яамызынга чедип кээп, чогуур хыналдаларны эртерге эки дээн. Ооң эгелээш ол талантылыг эштерине каттыжып, концерттерге киржип киришкен.

1938 чылда Владимир Оскал-оол Москвага цирк сургуулуу доозуп алган келген. Аныяк артистерге ол цирк мергежилиниң чамдык аргаларын өөредип алган, а бодуң карын мергежилгелер күүседир турган. Шак-ла ынчаар уран талантылыг артистер бөлүү тургустунган. Бирги агиткультбригаданың Тывага тыптып келгени олдур ийин, түге дээрге аныяк артистерниң программазынга цирк жанрының хевирлери колдап турган. Бирги үүүшкүнүү олар сайыды Лопсан-Кенденге баштадып алгаш, Эрзин, Тес-Хем, Таңды кожуннарже кылганнар. Ол үеде машина-балгат бар әвес, артистер боттан аъттыг чоруур турган. Чоп ол үенин артистерин кайгамчык сонуургаар, өөрүшкү-маңнайлыг, кызыл туктарлыг уткуур, тускайлап тип каан өглерге дыштандырар, оларның оюн көргүзүүн дидимитиг адыш часчан көөр турган. Самба-Сүрүн Борбак-ооловнаның төөгүлүг чугаазын дыннаан кижи магадап, аъттар муңгаа оожургаткаш, арыг-таагай, ыяс-шиник бойдус чурумалды караанга көчүлдүр чүрүп орар боор чораан. Бодунуң үезинде оларның база бир ялзы романтиктиг оруктуг артканнинге ышкы аде-өрээл чергаарлаттынып-даа кээр.

1941 чылда Кызылга И. Исполнев баштаан совет специалистер четкилеп келген. Олар театр уран түүлүнүң тускай училищезин ажыдар дутайында ТАР чазаавның мурунуга айтырыг тургузарга, Шагдыр-Сүрүн аттыг клубту (амгы Алдан-Маадыр аттыг чүрт-шинчилел музейи турар бажың) оларга берген. Эң-не уттундурбас — солун ажыл-ишке холбашкан чылдарның башгайгы өөредилге чылдаа эгелезин. Ол үеде салыччаланныг педагог, режиссёр И. Исполнев бодунуң өөреникчилери-биле В. Как-ооллуң «Хайыраан бот», Мольерниң «Албадаткаш ажы-төлү болган», Фурмановтуң «Үймээн» («Мятеж») деп шилерни тургускан. Самба-Сүрүн Борбак-ооловна ынчан «Хайыраан бот»та Сарыг-Кадайның ролюн чаа-ла 23 харлыг тургаш оинаан. Ооң соонда чаңгыс ол-ла ролдуң муң ажыг катап ойнаанын сактып орар. Аныяк артистер театр уран түүлүнүң училищезин 1945 чылда доозканнар. Клубуң музей кылыр деп баарга, ол үеде орус хамаатыларның клубу болуп турган (амгы филармония турар) бажыңны театр чылдыр берип каан. Ол театрга Самба-Сүрүн Борбак-ооловнаны 41 чыл дургузунда улуктеп чок ажыдап, бодуңуң ынакылыын, чалыы ыяшкыдың, уран талантыңын театр уран түүлүнге бараалаткан. Хүндүткелдиг башкызы болгаш режиссёру И. Исполневтиң шала ойнаан чорбан режиссёрлары И. Забродинни, С. Ончуреевтиң, Ленинниң хынызындыг сактып чугаалаар. Ынче чоок ашкыргге кадыг ойнап чораам, кадыг өскен ажы Тыва АССР-ниң алдарлыг артизи В. Монгальбинни ол бала кажан-даа утпас. Маша утбайның сактыышкынарында чаптанчаг, каттырыңнаг таварыл-тавар мырыңай эрмектер. Оңу дыңнаан, кара баарывыс кадыр каттыржып-даа чордувус. Черле ынчаш, улуг артистер-биле аныяк артистер аразында бот-боттарын хүндүлежир, деткижер, дузалажыр, арга-дуржулгазын солучуг чорук — эң чаагай чаңчыл. Мээң театрга ажыдап турган үемде ыңдыг турганын утпас мен. Таптыг-ла ол үеле театрның сценазынга «Доңгур-оол», «Нева кемнин ариинге», «Ромео биле Джульетта», «Ынакшыл болгаш өжээн» деп шилер тургустунуп, көрүкчүлерниң сонуургалын хаара тутканнар. А. К. Кудажының «Долуманың хуулгаазыны» деп шизинде Чычыы Чыргалованы С.-Ч. Б. Байыр кайтамчык-ла ойнаан. Эки иштиң арттырып таарга, элеп читпес тураскаал болур. Аларның артист Самба-Сүрүн Бабырны нарукчулер утпаан дээринге бүзүреваан, ооң 70 харлаан чылында анга чүреттиң ханыындан поэт байырны чедирип, РСФСР-ниң алдарлыг артизи С. Л. Оюнуң удуртугазы-биле болгун артистер «Долуманың хуулгаазының» юбилейниң киржилгези-биле чогга белеткеп көргүзерин планнаан турарывысты көрүкчүлерге болгаш С. Б. Байырның уран талантызынга моогейниилерге баш удур сагындырып каажы.

Далар МОНГУШ.
Тываның театр ажылдаачыларының ажилелиниң харысаалгалыг секретары.

РЕСПУБЛИКАНЫҢ КИНОЭКРАННАРЫНГА

Амгы ажык-чарлыг үеде амыдыралдың шилеш ажылыбыле бир демей кылаажылдарывыстың ажыңы бодунуг-биле үнүүр, чаңчаа дилеңкейниг-биле кылыш-туруг киностудиялары ону бүрүзү бижеп дүүредир турар ирги-бүрү чедиг аттырыгларны кодурүп, хөй талалыг жанрларга бага темаларга ангы-аңгы үлегерлиг ырыны-аъдыгдан туар. А бис. Тываның кинопрокат ажылдаачыларга бир каггалыы-биле чон көрүүзүнге пропагандаалап, чаа фильмнерниң үзүктүлелиг сорагалыг-бирлээ чедиргелерин ортадаачын турар бис.

Бистиң чүртаан арткан амыдыралывыстың үезин дүрбээ өөрүүнүг база көргүзүг үелерни керүүсеп каңчаар чөвөш чөв.

План бүтээр «Найырал» киностудиязынга октябрь 21-тиң дээрге чедир **«Прокурорга сүй белеке»** деп үрелиг-кайгамчык фильм үзүп эккелир. Чаңгыс сюжеттиг детективтиг режиссёр Александр Кожаров Свердловск киностудиязынга тургустунган.

Шынаар чоруктуг талалакчыларынга бөстүн чаагы-дежек чүртаары ышкыг-ла амыр әвес, ынчангаш фильмниң авторлары ол дугайын сагындырбышаан, кым эниг-кым багайы деп чүүлдүр ийиредип, прокуратура амылдакчыларының удуртур башкарар чамдык амылдакчыларының күүне өөнүүзүн боттарынга сиңдирип ал, хоойлуну каржызы-биле үреп, үстүнден деткимче ап, кем-херекти үүлгеткенинге түңнелдинде од шынчы мижилерге кайы хире улут каражажа, чидириг-биле төнерин көрүкчү тодазы-биле билип алыр. Кем-херек үүлгедиишкинин кылып, эрге-дужаалын соора ажыглаан турарларны хоойлу камгалакчыларының талазындан чок деп болбас. Чаа кинону көрүүчү бүрүзү көрген соонда шын үнелелдин берип, аңаа бодуңуң хамаарылтазын бээр боор деп идегедим.

Көрүүчүлерниң кичээнгейинге **«Сталин болгаш эскелер-даа»** деп кинону сүмеледим. Сөөлгү чылдарда парталга арыннарынга Сталинниң болгаш оңу долгандыр ажылдап турган оон талалакчыларының, Октябрьның Улуг шуурганының соонда партияның иштинге демисел, ылаңгыя Ленинниң менаринин соонда кескүүг-биле чидиглелгенинин дугайында хөлү-биле чыртыткан.

Көрүүчүлерге сүмелеарим бо фильм хөй чылдарда хорутулуг чыткан. Болуушкунарының дес-дараалаан аңазы-бы саңмышаан, 1919 чылдан 1937 чылга чедир Сталинниң болуунуң салгакчыларын узуткеанының соонда чаңгыс кижиниң кыдыгаар чок, эрге-чагыргазынга база кижиниң чүүүр чоруу оон хууда өнүүзү дег болу бергенин фильмде көргүзеен. Долуу-биле бир-ле дүтээлгени Трагедия революция соонда Россияга чүгүлээнин база оон үлүүн шинчилээни, И Комиссарының бөлүдиктер геллегта режиссёр Алеш Пакер-ның «Миссисипи оттаа» деп кинозу таар. Алеш Пакер-ның муругда ол бедик ыдыктыг тенденг бөлгөн. Ол ооң фильмниң автору, «Миссисипи оттаа» деп кинозу база «Өзөр» школаның тенденг чүртаан режиссёрнуң аңазы-ла деп үнелеттиг. Андерсонуң романда биллингир америк автор Дина Хоннең ойнаан, ол ооң роль күүдүнчиниң деп аттаа төөгүлүг болган.

Үүгүлдүрүмүг болгаш чидиг сюжеттиг фильмге ыяк тарта румын режиссёрларның тургузканы **«Алдын поезд»** деп кинозу сүмелеп, фильмде болуушкунарының ышкы-ла ооң-ду-бүрү ардактыларына, школага база өөредилге чергелеринге биктең чүртаптың тооглуунуң таныш болгаш коргунчуг эртекен үеэш медерел-биле көөрүүге ажык-тыг.

«Олчаан барган үе» — Ленфильм, Александр Бектиң «Чаа томуйлаашкын» деп бүтүдеге биллингир романының үнделелдеп, режиссёр Соломон Шустер тургузган.

Фильмниң үүдээнинде кол маадыр Онисимов (ролюнда актёр Станислав Любшин) эртекен чүртталгазын, ажыл-агыйының дугайын шүүдүнүп олуруп, ол бодун хайыра чогуу-биле сөөлгавышаан, сталинчи удуртукчу аппараттың, оон салым-чолун бела амы-хууда чүртталгазын үезинин медерел, оны дүвүреңнүп турар кол-ла айтырыг «ол чүрттан эртеен үезинге канчаар үнелеэрил?» дээрзинге харыылыы тыппааы болур. Режиссёр Соломон Шустер моон мурнунда элээн каш киноларны тургускан. Станислав Любшин «Бис хөглүг, аас-кежиктиг, талантылыг бис» (Кдоев), «Кин-дза-дза» (Машков), «Аныяктарның хөглээшкинин» (Горшков), «Кара лама» (Говорин) оларның рольдарын ойнаан.

Ол ышкаш нанысылалдың база районнарның киноэкранныарынга бөлүдиктер геллегта режиссёр Алеш Пакер-ның **«Миссисипи оттаа»** деп кинозу таар. Алеш Пакер-ның муругда ол бедик ыдыктыг тенденг бөлгөн. Ол ооң фильмниң автору, «Миссисипи оттаа» деп кинозу база «Өзөр» школаның тенденг чүртаан режиссёрнуң аңазы-ла деп үнелеттиг. Андерсонуң романда биллингир америк автор Дина Хоннең ойнаан, ол ооң роль күүдүнчиниң деп аттаа төөгүлүг болган.

Үүгүлдүрүмүг болгаш чидиг сюжеттиг фильмге ыяк тарта румын режиссёрларның тургузканы **«Алдын поезд»** деп кинозу сүмелеп, фильмде болуушкунарының ышкы-ла ооң-ду-бүрү ардактыларына, школага база өөредилге чергелеринге биктең чүртаптың тооглуунуң таныш болгаш коргунчуг эртекен үезинге медерел-биле көөрүүге ажык-тыг.

«Олчаан барган үе» — Ленфильм, Александр Бектиң «Чаа томуйлаашкын» деп бүтүдеге биллингир романының үнделелдеп, режиссёр Соломон Шустер тургузган.

Фильмниң үүдээнинде кол маадыр Онисимов (ролюнда актёр Станислав Любшин) эртекен чүртталгазын, ажыл-агыйының дугайын шүүдүнүп олуруп, ол бодун хайыра чогуу-биле сөөлгавышаан, сталинчи удуртукчу аппараттың, оон салым-чолун бела амы-хууда чүртталгазын үезинин медерел, оны дүвүреңнүп турар кол-ла айтырыг «ол чүрттан эртеен үезинге канчаар үнелеэрил?» дээрзинге харыылыы тыппааы болур. Режиссёр Соломон Шустер моон мурнунда элээн каш киноларны тургускан. Станислав Любшин «Бис хөглүг, аас-кежиктиг, талантылыг бис» (Кдоев), «Кин-дза-дза» (Машков), «Аныяктарның хөглээшкинин» (Горшков), «Кара лама» (Говорин) оларның рольдарын ойнаан.

Ол ышкаш нанысылалдың база районнарның киноэкранныарынга

УЙГУ-ДҮШКЕ КИРЕР-ДИР...

«Дерзии өлүрүүшкүн» деп материалга хамаарыштыр чагаалардан

«Шын» солуунуң ажылдаачызы Монгуш Өлзей-оолдуң «Суд залында» деп рубрика-биле бижээн репортажы тыва кижилерни дуыретпес арга чок. Сөөлгү үеде бистиң республикада кем-херек үүлгедиишкинни пыырлыр тудуш, улам дам бар чыдарын кижи кайгаар. Араганы каңы-хамаан чок сатпаин турар. Ол хиресиннде райониар, суурларда болгаш хоорайларда кылаштажып чоруур эзирик кижилерниң хойну кижи кайгаар. Олар назылап, кырый берген улуг кижилер әвес, а чээрби хар үезинде кижилер.

Оларның кайда ажылдап, турттап турарын кижи кайгаар. Бодумнуң чангыс черчурттугларым безин хөй болуур чорду. Ол аныяк ооллар мени безин көрүп алгаш, арага херек болза, акшан эккел ашак дээр болду. Боттарывыстың-на ажы-төлүүзүг бистерни бастып, дорамчылап эгелээнин кайгаар-дыр мен. Ол арага эки чүвеге ыяшы-даа чедирбейн келди. Харын-даа хереэзин улус кем-херек үүлгедиишкинниң удуртунчуларыы болуп турарын солуниардан эскеоп, номчуп турар бис. Оон бир хереченни «Дерзии өлүрүүшкүн» деп материал ол-дур.

Мен ол материалды номчаш, пат кайгадым. Барып-келиш ие хереженен кижи ыяңдыг дерзии чорукту кандаа-ла кылыр чоор. Оон ескелеп ажы-төлүү чок эвес, боданыр турган. Арткан ажы-төлүүнүн амыдыралын бодаар турган. Сүрүнмаа ышкаш ыңдыг не кижини чүү дээрил? Менээ ол не чорваан кижиниң хар-назынын айтып берип көрүнер? Ону чүге солунга биживээн чоор. Езулуг көргээр сеткили чок хереженен-дир. Мен безин ер кижи, ыңдыг чүве кажан-даа кылбас мен. Ол хереженен кижиниң адын шинтеп болза деп бодаар мен. Адыш биякп каапы Алексаңдр Монгуш.

Бо бижикчиниң чагаазынга хамаарыштыр чүнү чугаалап болдуруп? Шынал-ла, ол болуушкун. суд чорудуу бүгү чонну дуырет кеп. Кем-херек үүлгедиишкинни үргулчу болуп турар. А хемчеглер алдынып турарын солуннар армынга эвээш чырыдып турар бис. Ол дугайында база номчукчулар хөйү-биле бижээн. Аныяк-оскеннин шимизидилгезинин талазы-биле бистер боттарывыс бурруулуг бис. Сөөлгү үелерде куда болуурга, хөй-ле акша-төгерик салыр, күш-ажылды эвес орулгалар киирип алгаш ооң ачызы-биле аныяктарның баштарын төөредип турар бис.

«Дерзии өлүрүүшкүнге» хамаарыштыр А Монгуш-гуштуң айтырыында: «Чү деп харыылаарыл? РСФСР-ниң кеземче хереэнин чүүлдеринде дорту-биле адын өлүрер дивээн. Ында дыка хөй кезектер бар. Ону өөренип көөр херек. Оон ангыда, бистиң хөөйувус шынгыы эвес болуп турарында.

Сүрүнмаанын хары 46. Ону он ийи чылда шинтеп, ынчап кээрде оон хары 58 турда, кара-бажындан үүүр келир. Сөөлгү ийи чылын каапын каапталга (суд болбаанда ийи чыл чыгаан) ол 56 харлыында хоталыр. Бо бүгү юристерниң санап каапы-дыр.

Бөлүн хоорайдан Лариса Тандар мынчаар бижээн: «Солуунуң бижиччизи эвеспе болзумза «Дерзии өлүрүүшкүнүү» номчаш биживес аргам чок болду. Ону номчаш, чүү-даа бодап келир-дир мен. Коргунчуг-дур. Дүнелерде удуг-тунмас. Өлүртүлгөн мачыланарның үүлгары Аржаан биле Рованы бодап келиримге, бодумнуң үүлгерим карактарымга чыруттуунуп келир чорду. Чаптар — бистиң келир үевис. Өлчаш кижиниң чангыс дүне хондуруп алыры ындыг амыр бе? Сүрүнмаа биле Коң-ооллуг өлүрүүчүлер-дир. Чаш кижилерни адып өлүрүр хамаанчок, часпаттарга бээр ыяшкыдың ырыжы аарыыр болгай. Ол ийи чаш кижи дириг арткан болза, оларды кандыг-даа кижилер үнүп болгай. Кедиргелиг — бир-ле ышкаш үзүттиттиңы. «Ол даапп кайгыыпта-даа дээди хемчет онаар турган».

Ийи-соолдуң иези кижи мен. Менээ ийи чаш төл кээргенчиг-дир. Чүү монгуш кээргел чок чүректер боор! Чаштарны бодап келгеш, чүрээм ыстай бээр-дир. Өршээ хайыраан! Бан-Тайгам, Кызыл-Тайгам! Совет Хөөйлу чиик көрген-дир. Мыңдыг үүлгелиг чагаалы Барыын-Хемчиктен Раиса Бүүлар бижээн. Оон чагаалы кыдыраш саазынынын неди армынга бижиттингет болду.

Барыын-Хемчик туруттуг С. Бүүлар истелгее өөрүүн судна чүге өскертикенин, Ю. Самданың чедирип берген А. Монгушка чүге кеземенче херээн оттурбаанын, Балык Тулушке справка берген эмчиниң ады-ыяшты, өлүртүкчү улустуң «Волга» машинаны кайдал когараан улустарга шүүдедип чаңчаар телээнин, хулуп шарый алгаш, улус өлүрер деп чүвениг тайның өөренип алганын дээш, өске-даа айтырыгны салган. Ындыг үүлгелиг айтырыгларны хөй кижилер бижээн. Адаа харыы бээринин мурнында юрист консультантылар-биле чугаалаш, тооруттаа мен.

Бо чүүлдү *бижээн кижи* бөлүктөрүнүң айтырыгларынга харыыны бээрин кылдаайн. Бир-тээ, ук материалды номчукчулар таныжып болгаш, ону шиитпирлээн, ол ышнаш бурудаттырып турар улус А. Монгушту бурузуу чок деп судка бадыткаан. Справка бергеп эмчиин Д. М. Монгушка дээр. Ол эмчи судка келгеш, кымга кажан, кандыг спревка бергенин база хүлээп алышшынга хой, кижи кээп турарыг-биле холбаштыр сагынмаан, судтаттырып турар улустарны бир дугаар көрүп турарын судка оттаан. Судтаттырганның «Волга» машиназын хавырган. Когарааннар Б. О. Хомушкага 2000 рублди, А. М. Кумзуттуг 800 рублди төлеп бээрин суд шиитпирген.

Шиитпирген улустуң кижи өлүрүшкүнүң мурнунда чүнү-ла хулуп шарый алырын сонуургаар чоруктарын, Өлүг-тулуг дерлер чоруктарын, адын-адыл-даа кыпсыкыр адаанчүүлдүг боор.

Автордан

Черле шыны-биле чугаалаар апаар. Демократтыг болгаш ажык-чарлыг үеде ажыл-агыйны сегидип, экономиканы хамаарыг дутаныкта айтырыг чорун турда, чамдык кижилер ону соора ажыглап, ээскеп чүве үүлгедир апарган. Оон урумундан нацмолдар аразының харылзаалын кошкадып, өске черлерде болуп турар болуушкуннарны өттүнүп, кем-херек үүлгедиишкинин аныяктарның кырынче чаа каап турары канчалдаа таарышпас «Дерзии өлүрүүшкүнүнүң» киржикчилери аныяктар әвес-тир. Олар өглүг-башкыт кижилер. Моон алгаш көөрге өглүг кижилер боттарының угаансарыылын чедир ажыдаттырбас болгаш арага кижи алгаш бичии кижилерни төөредип турарын хомуданыыр.

«Дерзии өлүрүүшкүнүге» хамаарышкан чагааларда кем-херек үүлгедиишкинниң болдуунда арага-биле холбашкан болуп турар. Ол чүрттуг чыдыг. Ынаш-соолдуң иези кижи мен. Менээ ийи чаш төл кээргенчиг-дир. Чүү монгуш кээргел чок түрептер боор! Чаштарны бодап келгеш, чүрээм ыстай бээр-дир. Өршээ хайыраан! Бан-Тайгам, Кызыл-Тайгам! Совет Хөөйлу чиик көрген-дир. Мыңдыг үүлгелиг чагаалы Барыын-Хемчиктен Раиса Бүүлар бижээн. Оон чагаалы кыдыраш саазынынын неди армынга бижиттингет болду.

Барыын-Хемчик туруттуг С. Бүүлар истелгее өөрүүн судна чүге өскертикенин, Ю. Самданың чедирип берген А. Монгушка чүге кеземенче херээн оттурбаанын, Балык Тулушке справка берген эмчиниң ады-ыяшты, өлүртүкчү улустуң «Волга» машинаны кайдал когараан улустарга шүүдедип чаңчаар телээнин, хулуп шарый алгаш, улус өлүрер деп чүвениг тайның өөренип алганын дээш, өске-даа айтырыгны салган. Ындыг үүлгелиг айтырыгларны хөй кижилер бижээн. Адаа харыы бээринин мурнында юрист консультантылар-биле чугаалаш, тооруттаа мен.

Бо чүүлдү *бижээн кижи* бөлүктөрүнүң айтырыгларынга харыыны бээрин кылдаайн. Бир-тээ, ук материалды номчукчулар таныжып болгаш, ону шиитпирлээн, ол ышнаш бурудаттырып турар улус А. Монгушту бурузуу чок деп судка бадыткаан. Справка бергеп эмчиин Д. М. Монгушка дээр. Ол эмчи судка келгеш, кымга кажан, кандыг спревка бергенин база хүлээп алышшынга хой, кижи кээп турарыг-биле холбаштыр сагынмаан, судтаттырып турар улустарны бир дугаар көрүп турарын судка оттаан. Судтаттырганның «Волга» машиназын хавырган. Когарааннар Б. О. Хомушкага 2000 рублди, А. М. Кумзуттуг 800 рублди төлеп бээрин суд шиитпирген.

Шиитпирген улустуң кижи өлүрүшкүнүң мурнунда чүнү-ла хулуп шарый алырын сонуургаар чоруктарын, Өлүг-тулуг дерлер чоруктарын, адын-адыл-даа кыпсыкыр адаанчүүлдүг боор.

Кызылчыларга

Республикалыг В. Ш. Көк-оол аттыг хөгжүм-шинээ театры «Хайыраан бот» деп шинии октябрь 11-де чедир харээн бараан көрүкчүлерни **бегүн 19 шакта** ол шинии чалап тур.

Тыва АССР-ниң Кадык чаңчылыг министерствозу Республикамның санитар-эпидемиологиялыг станциязының кадрузумгеткеч

Надежда Сагбаллаевна ООРЖАКТЫҢ

ө ажыттынган соонда ма-шинаже дыкаттышнаан, оон-ла хөгжүмнүүр болгаш төрээдиргеш, ында ыяшты-ялзы ажыглаарын чедирип турар.

Телевидение

ОКТЯБРЬ 16

ӨЗҮРТИ ПРОГРАММА МОСКВАДАН

6.30 120 минута 8.35 «Министерга» бараалгал». Уран-сеткил телефильм 1-2 сериалары. 11.00 Мультфильмнер. 11.35 Хөгжүм стартер. 12.20 Коллаж. 12.30 «Үе». 13.10 Өрүүлер шоу». 14.10 Бут бөмбүрүмүн дөмейлээ. 14.40 — 15.00 «Шүүлтеп чүгээлап тур сен». Телефильм. 15.45 Телефильм. 16.15 «Шөлүн-дербээн тайганың ышкыны». Концерт-спектакль. 16.45 Мультфильм. 17.00 «Сүрүн дыңнаар». 18.00 «Теледозор». 18.30 «Үе». 19.00 «Бистиң салгалывыс-новое». 20 чылдарның түрү. Үүлгедээ. 19.30 Мультфильм. 19.50 «Мелодрама» библиотеки». Уран-сеткил фильм. 2-ги сериалы. 21.00 «Үе». 21.20 Өүрүүлер шоу». 21.45 «Шынаар-га дөмей мүүнүнде». 21.55 «Депутатларда мүнөө дээ депутат». Бараалгалыг фильм. 22.30 «Сес». Литературлуг уран-сеткил программа. 00.30 — 00.55 Мелодрама.

ИЙИГИ ПРОГРАММА МОСКВАДАН

8.00 Эртенги гимнастика. 8.15 Эртенги чайынарлыг фильм. 8.35. 9.45 Бистиң доңгадыр үүренген. 2 класс. Хөй чүрттүг чогула деп чүвени кижи бергеш билир. 8.55 Француз дыл. 1-ги чылы. 10.05 Француз дыл. 2-ги чылы. 10.35 География. 7 класс. Африканың шинчилелиниң 11.05 Бистиң салгывыс. 12.05 «Чай үүле чангыс чүл болгаш». Уран-сеткил чечен фильм. 13.20 Ритмиг гимнастика. 13.50—14.55 «Гуллара кижилер. Полесьенин хроникалары». 8 сериалыг уран-сеткил телефильм. 1-ги сериалы. 17.35 «Арсенал». Уран-сеткил фильм. 1-ги сериалы.

КЫЗЫЛДАН

18.30 Барымчалыг фильм. 18.50 Медээлер. 19.55 «Кедээ амыдырал». «Улус депутадының индиргеси» Интервью. «Эрбек» совхозтуң социал-экономиктиг айтырыглары. 19.55 Чарлалдар.

МОСКВАДАН

20.00 «Гамчыктыг улумар. чаштар!».

КЫЗЫЛДАН

20.15 «Азия төвү». Информас публицистиг программа

МОСКВАДАН

20.55 «Хөгжүмүлерге хөгжүм дугайында». Делегей конкурузунуң лауреады Наташа Корсакова-биле үүрежиишкинээн. 21.40 ССРЭ-ниң Дээди Соведниниң сессиязында. 22.40 РСФСР-ниң Дээди Соведниниң сессиязының хүн демдеглели. 23.40 «Шопениана». Фильм-балет. 00.15 — 01.40 Хоккей. ССРЭ чемпионазы. «Динамо» (Москва)—«Спартак».

ҮШКҮ ПРОГРАММА МОСКВАДАН

18.30 «Үе». 19.00 РСФСР хоорайларының телестудиялары. «Эрге-чагырга бистиң холдувуста болганда, шупту чүве бистиң әргеместе». 19.45 Ниити ыры концерти. 19.55 Коллаж. 20.00 «Тамчыктыг үдүлер, чаштар!». 20.15 — 20.55 «АвтоВАЗ-тың шинтирлээр айтырыглары».

КИНО

ОКТЯБРЬ 16-ДА

«НАЙЫРАЛ»: **«Мистер Питкин в тылу врага»** (Англия) 9.00, 12.30, 16.00, 17.50. **«Друг в непогоду»** (ЧСФР) 10.50, 14.20, 19.40 шактарда.

Видеозал: **«Буйство духов»** (АКШ, 16 харга чедир) 9.20, 11.00, 12.50, 14.30, 16.20, 18.00 шактарда.

«ПИОНЕР»: **«Юморочныйды»** 9.00, **«К вдуб»** **«Сказка дикие лебеди»** 10.40, 14.40, **«След сокола»** 12.40, **«Раджакшми»** (2 сериалыг, Индия) 16.30, 19.10 шактарда.

«КАА-ХЕМ»: **«Двойник»** 13.00, **«Другая женщина»** 14.50, **«Так жить нельзя»** 16.40, 19.00 шактарда.

Кызыл хоорай, Красноармейская, 100

РЕДАКТОР
В. Ф. ЧАДАМБА.

ТЕЛЕФОННАРЫ ◆ редактор — 3-43-34 ◆ орадакчылары — 3-33-41, 3-34-17 ◆ приемная — 3-34-26 ◆ харыысалгалыг секретарь — 3-34-82 ◆ орадакчылары — 3-45-93 Киржигестер ◆ өөредилге амыдырал — 3-36-82, 3-36-25 адаптарга — 3-34-57 ◆ төөгү туруунуң — 3-33-09, 3-41-23 ◆ үүлгедүр — 3-34-49, 3-36-73 ◆ аграүлетүүр — 3-41-16 ◆ культура — 3-39-15 ◆ информация — 3-37-11 ◆ чагаа киндизи — 3-39-03, 3-34-89 ◆ онуга — 3-34-93 корректорлар — 3-37-11 ◆ удурукчулар — 2-27-41. ◆ төлүг өөредилге бөлгээ — 2-32-75 ◆ бухгалтерия — 3-43-41.

Чыгаа 300 катап улам! Хемчээлэ 2 дараалга амазы. Тиражы 26000 ана.

Тыва АССР-ниң Нон чыдыгыг чер чолдаачыл коом сөдыкчыл керектеринге талазы-биле күрүне комитединиң гипографиязы Кызыл Шетинниң болгаш Кравченко кудумчузу башкы № 1

Чыгыг № 510.

Индекс 54241.

Тувинская республиканская БИБЛИОТЕКА им. А. С. Пушкина

Бүгү чурттарның пролетарийлери, каттыжыңар!

ШЫН

РСФСР-ниң Компартиязының Тыва республика комитединиң, Тыва АССР-ниң Дээди Совединиң болгаш Министрлер Чөвүлелиниң органы

1990 чыл октябрь 17 среда № 237 (14437)

1925 чыладан үдезедилгээнге

Богы 1 сом.

Ажаалда — 90

Тараа ажаалдазын Тес-Хем, Кызыл районнар дооскан

Бир гектардан дүжүт—Тес-Хемде 19,8 центнер

Бо чылын агаар-бойдустуң үржүүнден саадаан ажаалда ам адакталып турар. Октябрь 12-де медээ-биле алырга, Тес-Хем биле Кызыл районнарның ажылагылары тараа ажаалдазын бир-ле дугаарында дооскан. Каа-Хем, Эрзин, Улуг-Хем бо хүннерде барык доозупкан. Тараалап районнардан Барыын-Хемчик биле Сут-Хөлдүң хову-шөлдеринде ажаатынмаан тараа хөй — каттышкаш 2790 гектар арткан.

Тес-хемчилер бо чылын 1130 гектар тарааны ажаган. Дүжүт черле багай эвестир. Ол ышкаш эрзинчилер республикада ийиги черде болуп, бир гектардан 16,4 центнерни ажаап ап турар. Оон аңгыда Барыын-Хемчиктиң Таңдының ажылагылары бир гектардан 10 центнерден хөй дүжүттү амдыызында ап турар. Чөөн-Хемчик, Кызыл, Улуг-Хем районнарда дүжүт чавыс — 5,6-дан 6,4 центнер.

Картофель ажаалдазы республикада доозулган. Бир гектарга онаалтыр барыын-хемчикчилер дээре дүжүттү алган. А ногаа ажаалдазы бо хүннерде база дооступ турар.

Ажаалдаңың республикада байдалы мындыг. Амгы уеде келир чылдың дүжүдүнге белетикел — үрезин үрүшкүнү кидин түлүк чорүп турар. Бии-Хем, Кызыл, Каа-Хем, Таңды районнар 1350-ден 1771 тонна үрезинни тус-тузунда үрүп алгылаан.

ПРЕЗИДЕНТ НОБЕЛЬ ШАҢНАЛЫНЫҢ ДУГАЙЫНДА

«Мындыг минуталарда таарҗыр сестүү тывары берге болгулаар. Меңээ сүрээденчиг-дир» деп. ССРЭ-ниң Президентизи Михаил Сергеевич Горбачев медеглээн. Тайбыңның Нобель шаңналыг аңаа тыпсыр дугайында шинтпирге хамаарыштыр Кремльге совет бодаг даштыкы корреспондентилерге ол интервью берген. Норвегияның Нобель комитединиң шинтпиринің дугайында Норвегияның ССРЭ-де элчизи Даггфин Стенсет ССРЭ-ниң Президентизи ону Кремльге хүлээп ап турган уеде дыңнаткан.

Ол болуушкунну «Хамыктың мурнунда хууда эвес, а де тургустуунушкунувуң улут херээниң ужур-дузазынга хамаарыштыр хүлээп ап тур мен. Ындыг шинтпирни хүлээп алырынга ол шинтпирлиг ужур-дузалыг болган» деп бодаар мен. Эде тургустуунушкун бүгү чурттарга улут ужур-дузалыг болур дээрзин, кажан ону эгелээрде билип турган, бис» деп, Президент чугаалаан.

Шаңналды тыпсырының ёзулалының хүнүнде Ослога декабрь 10-да баар деп бодап турарын ССРЭ-ниң Президентизи журналистилерге дыңнаткан.

(СЭТА)

Совет Эвилелиниң коммунистеринге, хамаатыларынга

СЭКП Программазын белеткээр талазы-биле СЭКП-ниң XXVIII съездизиниң комиссиязының КЫҢГЫРЫЫ

Эрлим эштер!

Совет Эвилелиниң Коммунистиг партиязының XXVIII съездиниң «Гуманчыг, демократтыг социализмче» деп Программныг медегелди хүлээп алган. СЭКП-ниң чаа Программазын хүлээп алгыже чедир коммунистерниң, партия организацияларының болгаш партия органнарының удурлуга болдурары идей-теоретиктиг туруштары база политиктиг сорулгалары-ла көрүнген. Ол-ла уеде съезд СЭКП-ниң келир уедези Программазының төлевилелинден ажылдап кылыр болгаш ону партияга чугаалажып көөрү-биле 1991 чылдың бирги чартыында парлап үндүрер ужурлуг комиссилны тургускан. Ниити-партийжи дискуссия доозулган соонда СЭКП-ниң чаа Программазы 1992 чылдың бирги чартыындан орай эвес уеде болур партияның Бүтүвилел конференциязынга аны съездизинге сайгартынып көрдүнер ужурлуг.

Партияның XXVIII съездизинге партияның кол сорулгазы болза, ниити кижи төрелгетениң үнелиг түүлдеринге болгаш социалистиг чанчылдарга үндезилеттинген гуманныг, демократтыг социализмче шинтилелди шилчидери болур деп тодараттынган. Ниитилелдиң чылдар болгаш он-он чылдар дургузунда хөгжүлдезиң тодаразы шинтпирлиг чаартылга-өскерилгелериниң үезинче чурт кирип турар.

СЭКП-ниң Программазының төлевилелин СЭКП-ниң XXVIII съездизинниң комиссиязы бистиң партиябыстың келир уедези Программазын тургузарынга идепкейлиг болгаш боттуг киржиринче Совет Эвилелиниң бүгү коммунистерин, хамаатыларын кыйгырып тур.

Ажылчынарны болгаш тараачыннарны, эртемденнерни болгаш инженерлерни, башкыларны болгаш культураның ажылдаачыларын, профэвилелдер болгаш аныяктар организацияларының база чогаадыкчы эвилелдерниң төлээлекчилерин, ниити хереккө боттарының үлүүн киирип болур бүгү кижилерни чугаалажыышкынга киржиринче болгаш кады ажылдажырынче чалап тур бис. Чурттуң иштинде болгаш даштында социалистиг үлегерлиг ышкынын тутканы янзы-бүрү шимчээшкиннерден болгаш организациялардан, хөй-ниити организацияларындан кирген саналдарны комиссия өөрүшкү-биле хүлээп алыр. СЭКП-ниң Программазының белеткээри дээш ышкынды улут сорулгаларга шинтпирээринден кым-даа ашкаар турбас боор дээрзинге бүзүреп база идегел турар бис.

Боттарынарның саналдарынарны дараазында адресче чорудунар: Москва. Старая площадь, 4. ЦК КПСС, комиссия по подготовке проекта Программы КПСС.

Үенин судалы

ДҮҮН

КӨРҮКСЕНЧИГ ШИИ

Республиканың «Хүндүлелдиң Демдээ» орденниг хөгжүм-шин театрынга Виктор Шотжанович Кок-оолдуң «Хайыраан бот»деп шинзи-биле бо чылгы 55-ки юбилейлиг сезон чанчыл бүзүгаар ажыттынган. И. Исполневиң баштайгы тургускынындан хөй уе эртип, режиссер бүрүзү анаа үениң ыглымы-биле чаа чүүлдерни немеп, эде чаартып келген. РСФСР-ниң болгаш Тыва АССР-ниң улустуң артизи Максим Монгужукович Мунзук «Хайыраан боттуң» сценага тургузуп турда, режиссёрнуң ассистенизи турган кижи чүве-дир. Ол башкызының бир шагда тургусканындан шин арай хүнгээш чидирип, «эде тургустунуушкунга» хөлүн эртир алзы бээрге, таарзынмаан, чаа сезон ажыдар бүдүүзүнде Тыва АССР-ниң алдарлыг артизи Х. Ө. Ширии-оолду эжел алгаш, ону бижиттингеп үезинче, ынчангы чигинге тыва амыдыралче чоокшуладыр үзеш-чүгле ниитилелдиң Кызылдан эвес, а ырак-чоок районнардан чагыгларны киирип турар.

Ам бир солун чүүл—тыва классиканың дээжизи «Хайыраан ботта» чаа сезонда шупту салгалдың артистери биеэги хевээр хаара түттүнганы болур. Шагда РСФСР-ниң улустуң артизи К.-К. Н. Мунзуктуң ойнап турганы кол маадыр Караның ролюнда безин ам үш артист ойнап турар. Тываның комсомол шаңналының лауреады Галина Мунзук — Москвада театриың Щукин аттыг дээди училищезиниң доозукчузу. Тыва АССР-ниң алдарлыг артизи Тамара Ондар — Кызылдың уран чүүл училищезиниң актер салбырының баштайгы доозукчузу, а Римма Сарыг-Хүүрак — режиссинер аттыг хөгжүм училищезиниң доозукчузу олар ойнап турар.

Шинии көөр күзелдиглер чүгле найысылал Кызылдан эвес, а ырак-чоок районнардан чагыгларны киирип турар.

БӨГҮН

АЪТТАНЫПТАР

Крым чартык ортулукта курорт хоорай Ялта-биле барык кожа чаптынган пионерлагери «Артекке» бо хүннерге дээр кымнарны дыштанмады дээр. Үүтларның боттарының эң ынак «Чук биле Гек», «Тимур болгаш оон командазы» чижектиг номнарының автору, кызыл комиссар А. П. Гайдарның оглу, бистиң тыва пионерлеривиске аалдап кээп чораан шериг журналист Тимур Гайдар, испан революционер Долорес Ибаррурииң оглу, Ада-чурттуң Улуг дайынында совет чурт дээш ыдыктыг чаага амы-тынын харам чокка берген Рубен Ибаррури, аныяк гвардейжи, краснодончу Сергей Тюленин ..

Бөгүн, октябрь 17-де Кызыл аэропортундан бир бөлүк пионерлер «Артекке» барып дыштаныры-биле ужудуп үнүптер. Пионерлер болурда — шупту юнкорллар, сес кижи. Белүкте шынында-ла республика солуннарының идепкейлиг чалыы бижикчилери, тыва радионуң уруглар дамчыдылгаларының башкарыкчылары кирген.

Аныяк корреспондентилер «Артекке» баргаш, «Уруглар демир-үжүү» деп адаар фестивальга идепкейлиг киржир. Боттары солуннарны демнежип алгаш үндүрер. радиодамчыдылгаларны организастаар. Журналистер, чогаалчылар-биле ужуражыр, боттарынга ажыктыг чаа, солун чүүлдерни билип алыр.

ДААРТА

УЛАН-УДЭГЕ ЭРТЕР

Республиканың улусчу чогаадылга болгаш культура чыгрыдыышкын ажылының талазы-биле эртем-методиктиг товуңуң ажылдакчылары культура ажылын үениң беледелинге дүүштүр тургузар, оон деңнелиң бедидер дээш ол-бо культура бажыңнарынче, клубтарже дуза чидирери-биле үнүп турары-биле чергелештир бөредилгелерни, семинарларны организастаан, жанр аайы-биле коруудлерни база эрттирип келген. Шак ынчаар эрткен чайын улусчу театрларның шин көрүүдезин ында аайы-биле организастаан. Тиилек чыгырының программалары Кызылга чыылган. Ийи чедиг-ле ыяш эрткен шин көрүүлеп-биле Монгун-Тайга районнуң Мугур-Аксыда туружу театрына ходжактаан. бирги чергелиг дирижеммулиг паанчатаан. А ийиги черге Саглы сүзүрүнүң Улуг-Хем театры тодуглаан болган. Ынчан үзүр районнуң төвүнде Чөөн-Сибирашке үзүлүп театрларының шин көрүүлеринге Тыва АССР-ниң төлээлеп, эрги тапчыгылыг парааларлаан олар чергелиг ыяш-ла ажыы турал.

Чөөн-Сибирашке улусчу театрларының шин көрүүлери ам аңгыда 20-ден 27-ге чедир Бурят АССР-ниң пайысыла лы Улан-Удэ хоорайга болуп эртеринің дугайында РСФСР-ниң Культура Министерствозунуң дыңнадыын адаттынган бот-тывынгыр коллективтер алгаш, аңаа шыгыы белеткенген. Мугур-Аксында улусчу театр бо удаада Улан-Удэге көргүзери-биле А. П. Чеховтуң «Маңаалай» болгаш «Кудалаашкын» деп чайбыс көжегелиг кыскажак шинилерин сценажыдып алган. А саглыжылар журналист, чогаалчы Монгуш Кежелдейниң «Мунгараа, авай» деп ийи көжегелиг шинии-биле бурят черге ам-даа чедериң бодап турар. Улусчу театрларының режиссерлары Ульяна Монгуш (Мугур-Аксы), Сергей Бараа-Сат (Саглы) олар-биле чергелештир бот-тывынгыр сценаның көөнүнары Арбайжап Чудур, Ульяна Хертек база аңаа таварылыг болдар, ыыстар Улан-Удэге-гээр өөрүшкү-биле шыыстаар. Кызылда чыл-ла болур.

Башкайгы болуп Кызыл—Иркутск — Улан-Удэ, деп регуларлыг Улан-Удэге даарта шыыстаар.

Медээлер булуңунга солуннуң корреспондентизи С. МОНГАЛ дежурныйлаап.

РСФСР-НИҢ КОМПАРТИЯЗЫНЫҢ РЕСПУБЛИКА КОМИТЕДИНИҢ БЮРОЗУНДА

«Октябрьның социалистиг Улуг революциязының 73 чылын республикага байырлаар дугайында» доктаалды РСФСР-ниң Компартиязының республика комитединиң бюрозу хүлээп алган. «Октябрьның социалистиг Улуг революциязының 73 чыл ою үн дугайында» СЭКП Төп Комитединиң Секретариадының медеглелин деткээн. Партия Кызыл хооркомунуң саналдарын, республиканың күш-ажылчы коллективтерин, хамаатыларының кыйгырыгларын чүүлдүү деп санавышаан, улус депутаттарының Советтери-биле демнежип алгаш, Кызыл хоорайга, районнар төптеринге, чурттакчылыг суурларга, күш-ажылчы коллективтерге, өөредилге черлерине, школаларга Улуг Октябрьның ооңга тураскаткан байырлыг хуралдарны эртиргерин партия комитеттеринге, партия эге организацияларына бюро сүмелээн.

Ажылчы чоңнуң чыскаалдарын, митингилерин, байырлалдың оске-даа хемчегилерин 1990 чылдың ноябрь 7-де эрттиргерин чүүлдүг деп санаан. Социализмниң идеяларын пропагандалаарының, СЭКП-ниң XXVIII съездизиниң, РСФСР-ниң Компартиязының Тургузукчу съездизиниң шинтпирлерин тайылбырлаарының, улустарның эп-сеткилин сырый каттыштырарының, оларның найыралын быжыглаарының, республиканың социал-экономиктиг хөгжүлдезиниң эң чүтүлга сорулгаларын шинтпирлээринче ажылчы чоннуң эвилелдээринің лозуңунуп адаа-биле чыскаалдарны, митингилерни, байырлыг хуралдарны эрттиргерин сүмелеп турар.

Улуг Октябрьның идеяларын, совет улустуң революстут чанчылдарын, амыдыралдың политиктиг, социал-экономиктиг, культура адырларында Совет эрге-чатыгланың чылдарында Тываның төөгүлүг челнишкинерни тайылбырлаан материалдарны белеткээрин база парлаарын партийжи солуннарның редакцияларына сүмелээн.

— Экии, Экии! Адынар кымыл, дүнмам?

— Оюмаа дээр.

— Эки-дир, ырда кирген аттыг уруг-дур сен, дүнмам. «Оюмаа дээр оңза кыстың...» деп ырлажып чоруур ийик бис чоп? — дээш, даг-дүгү арыглаар фабриканың ажылчыны Куулар Омак ургүже хүлүмзүрүп кагды.

— Чаа, дүштеки чем үезинде «Шын» солунну шупту түвүс чагыдып алыылынарам, оолдар! — деп, даг-дүгү арыглакчыларының бирээзи эштериниң базымнарын мурнап чорутту.

«Шын» солуннуң чатыдылгазы удавас доостур дей берген. Ону бүдүп чылда кыдыыр чагытпааже хоржок дээрзин Тываның бүрүнгү дагларының үнелиг байлаан казып үндүрүп, ону фабриказынга арыглап турар аныяктар чугаалажып турлар. Оларның чугаазының ажылагыйызы аажок. Оон-биле кады «Тываның аныяктарын» база чагыдып алырын дугуруштулар.

— Совет Тываларың эң-не хоочун солунун чагыдып албаска кайын боор. «Шын» арыннарынга моон соңгаар кандыг-даа солун чүүлдер үнер дээр-дир. Дыңнардан че, чогаалчылардан Кызыл-Эник Кудажының «Үйгу чок Улуг-Хемниң» чаа томуңнарын үзүндүлерин аңаа парлаар.

Экизин аа!. Кол маадыр Буянны «контр» сен дээш, бажыңнап алган-на болгай. Моон соңгаар ооң салым-чолу кандыг болуур? Ону «Шын» солундан дүрген билип болур-дур бис — деп, ажылчын арлерниң бирээзи чугаалай-дыр.

Даг-дүгү арыглаар фабриканың бир цехиниң үзэрби ажыг кижилиг бир эдлээнин аныяктары ол солунну шупту чагыдып алырын катаптакатап чугаалап чорлар. Дүнхүн-даа дивейн үзүктел чокка ажылдаар. чуртка бедик шынарлыг продукцияны бээр фабриканың дваажы шинледи. Аян-шинчи кирген АкДовурак хоорайның ажыл-ишче далашкан аныяктарының ажылга ынаан. быжыг сагыл-га-чурумнуун ол хоорайның «За асбест» солунунда демдеглеп бижээн болду. Ындыг шылып-шинчи аныяктарның чамдыызы мында чуруктa бо ийин.

Ондар ОХЕМЧИКТИҢ сөзү, фотозу.

Экономиктиг реформаны боттандырып чорудуп турары үеде улус депутаттарының Советтери биле күүсекчи органнарның бот-боттарының аразында харылзаалараның дугайында

РОССИЯ СОВЕТ ФЕДЕРАТИВТИГ СОЦИАЛИСТИГ РЕСПУБЛИКАНЫҢ ХООЙЛУЗУ

РСФСР-ниң Дээди Соведи социал-политиктиг байдалды экижидеринче, хоойлу-дурумну болгаш корумчурумну быжыглаарынче бодунуң чүткүлүн бадыткавышаан, РСФСР-ниң күрүне эрге-чагыргазының болгаш эргелеп башкарылгазының органнарының системазының ажылын чогумчудуп экижидеринің чугулазын онзалап демдеглеп тур.

Экономиктиг реформаны ажыктыг боттандырып чорудар, шинтпирлерни хүлээп алырда болгаш күүседирде бот-боттарының ажылын чаржалакшып катаптавас сорулга-биле **доктаадыры болза:**

1 чүүл. РСФСР-ниң Конституциязын болгаш РСФСР-ниң хоойлуларын күүседирип РСФСР-ниң бүгү девискээринде күрүне болгаш хөй-ниити органнарынга, албан-дужаалдыг кижилерге болгаш хамаатыларга албан.

РСФСР-де бактаап турар республикаларның Конституцияларын болгаш хоойлуларын күүседирип хамаарышкан республикаларның девискээринде турар бүгү күрүне болгаш хөй-ниити органнарынга, албан-дужаалдыг кижилерге болгаш хамаатыларга албан.

Экономиктиг реформаны боттандырып турар уеде республиканың РСФСР-ниң хоойлуузу-биле дүүшпейн баар болза, федеративтиг керээге еске турум көрдүнгүже чедир РСФСР-ниң хоойлузу күштүг болур. РСФСР-ниң составында бактаап турар республиканың дээди күрүне эрге-чагыргазы республиканың хоойлузунга чөрүшкек боол турар РСФСР-ниң хоойлузун эде көөрүн. РСФСР-ниң улус депутаттарының Съездизинге азы РСФСР-ниң Дээди Совединиге киирер эргелеп. РСФСР-ниң улус депутаттарының Съездизинге азы РСФСР-ниң Дээди Совединиге киирген дилег РСФСР-ниң хоойлу актыларын күш чок болдурбас.

2 чүүл. ССР Эвилелиниң хоойлу болгаш еске-даа актыларының - нормаларын, бир эвес олар РСФСР-ниң күрүне суверенитединиң дугайында болгаш РСФСР-ниң еске-даа хоойлу актыларынга чөрүшпейп турар болза, РСФСР-ниң девискээринге ажыглаар.

3 чүүл. Улус депутаттарының край, область, автономнуг область, автономнуг округ, район, хоорай, хоорайда районнар, суур болгаш кедээ Советтери экономиктиг реформаны боттандырып турар уеде янзы-бүрү чадаларның улус депутаттарының Советтериниң болгаш күүсекчи комитеттериң бот-боттарының аразында харылзааларында тургустуунуп кээп турар айтырыгларны шинтпирлээрде РСФСР-ниң Конституциязында болгаш РСФСР-ниң хоойлуларында быжыглаттынган шинтпирлерни ыяапла күүседир болгаш отчёттуг болур принциптерни удурлуга болдурар.

Улус депутаттарының үстүкү Советтериниң болгаш оларның күүсекчи органнарының боттарының эрге-хүлээлгезинге дүүштүр хүлээп алган шинтпирлерин күүседири улус депутаттарының адакы Советтериге болгаш оларның күүсекчи органнарынга албан болур. Тус черниң бот-эргелелиниң дугайында РСФСР-ниң хоойлузун хүлээп алгыже чедир улус депутаттарының черчер Советтериниң эрге-хүлээлгелерин РСФСР-ниң хоойлуларын, а ол ышкаш улус депутаттарының ажылбүрү деңнелдериниң Советтериниң дугайында кылдынган дутуржулгалар тодаразыр. Күрүне эрге-чагыргазының болгаш эргелеп башкарылганың черчер органнарының күштүг боол турар хоойлуларга таварышпас шинтпирлерин РСФСР-ниң Конституциязының 143 болгаш 149 үүлдеринде көрдүнгенин ёзугаар күш чок болдуруп болур.

4 чүүл. Улус депутаттарының Советтериниң даасканың ёзугаар, оларның Президиумнары сессиялар аразында уеде чүгле Советтің эрге-хүлээлгезинге хамаарыштырган айтырыглардан аңгыда, улус депутаттарының Советтериниң бүрүн эргелерин боттандырар эргелиг.

Күүсекчи комитеттериң хүн бүрүдеги ажыл-чорудулгазынга улус депутаттарының Советтериниң президиумнарының холгаарлап киржирин болдурбас.

5 чүүл. РСФСР-ниң болгаш РСФСР-ниң составында бактаап турар республикаларның хоойлу актыларын биле тура, ында кем-херек үүлгединиң составы чок болза, күүсетпээни дээш административтиг харылсаалга онаап, суд чуруму-биле бош үезеп он муң рубльге чедир торгаар. Административтиг харылсаалганы өөрүшкү-биле хүлээп алыр. СЭКП-ниң Программазының белеткээри дээш ышкынды улут сорулганы шинтпирээринден кым-даа ашкаар турбас боор дээрзинге бүзүреп база идегел турар бис.

Боттарынарның саналдарынарны дараазында адресче чорудунар: Москва. Старая площадь, 4. ЦК КПСС, комиссия по подготовке проекта Программы КПСС.

«Экономиктиг реформаны боттандырып чорудуп турар үеде улус депутаттарының Советтери биле күүсекчи органнарның бот-боттарының харылзааларының дугайында» РСФСР-ниң Хоойлузун күштүг болдуруп киирер дугайында

РСФСР-НИҢ ДЭЭДИ СОВЕДИНИҢ ДОКТААЛЫ

РСФСР-ниң Дээди Совединиң **доктаадыры болза:**

1. «Экономиктиг реформаны боттандырып чорудуп турар үеде улус депутаттарының Советтери биле күүсекчи органнарның бот-боттарының аразында харылзааларының дугайында» РСФСР-ниң Хоойлузун ону хүлээп алган хүндеп эгелээш, күштүг болдуруп киирер.

2. «ССРЭ-ге тус черниң бот-эргелелиниң болгаш тус черниң ажыл-агыйының ниитилелдиң чугула барааннарын садып алыр чагыглар сто-лунга оларны тургузарынче, чурттап турар администрativтиг районнуң девискээринге ниити ажыглалдың транспортунга (такси хамаарышпас) халас чорудурунче ынчангейни салыр.

2. Чингелделерни ажыглаар документилер Тыва АССР-ниң Дээди судунуң болгаш прокуратураның ниитилеринге болдурун доктаалыр.

Тыва АССР-ниң Дээди Совединиң Даргазы Ч.-Д. ОНДАР.

Кызыл хоорай
1990 чылдың сентябрь 2.

1930—1944 болгаш 1945—1960 чылдарда Тыва Арат Республикага база Тыва автономнуг областа ужур-дурум чок черге репрессияга таварышкаш агартырган кижилерге дузаламчы көргүзер дугайында

ТЫВА АССР-НИҢ ДЭЭДИ СОВЕДИНИҢ ПРЕЗИДИУМУНУҢ ДОКТААЛЫ

Социал чөптүг чорукту катап тургузар болгаш 1930—1944 чылдарда болгаш 1945—1960 чылдарда Тыва Арат Республикага база Тыва автономнуг областа ужур-дурум чок черге репрессияга таварышкаш агартырган кижилерниң материалдыг амыдыралының байдалдарын экижидер сорулга-биле база «Мемориал» республика ниитилелиниң саналын өөренип көрүп, ССРЭ-ниң Дээди Совединиң 1989 чылдың январь 16-да хүлээп алган Чарлыын удуртулга болдурган Тыва АССР-ниң Дээди Совединиң Президиумунуң **доктаадыры болза:**

1. Тыва АССР-ниң Министрлер Чөвүлелиниң улус депутаттарының район, Кызыл хоорай, суур болгаш кедээ Советтери экономиктиг реформаны боттандырып турар уеде янзы-бүрү чадаларның улус депутаттарының Советтериниң болгаш күүсекчи комитеттериң бот-боттарының аразында харылзааларында тургустуунуп кээп турар айтырыгларны шинтпирлээрде РСФСР-ниң Конституциязында болгаш РСФСР-ниң хоойлуларында быжыглаттынган шинтпирлерни ыяапла күүседир болгаш отчёттуг болур принциптерни удурлуга болдурар.

Улус депутаттарының үстүкү Советтериниң болгаш оларның күүсекчи органнарының боттарының эрге-хүлээлгезинге дүүштүр хүлээп алган шинтпирлерин күүседири улус депутаттарының адакы Советтериге болгаш оларның күүсекчи органнарынга албан болур. Тус черниң бот-эргелелиниң дугайында РСФСР-ниң хоойлузун хүлээп алгыже чедир улус депутаттарының черчер Советтериниң эрге-хүлээлгелерин РСФСР-ниң хоойлуларын, а ол ышкаш улус депутаттарының ажылбүрү деңнелдериниң Советтериниң дугайында кылдынган дутуржулгалар тодаразыр. Күрүне эрге-чагыргазының болгаш эргелеп башкарылганың черчер органнарының күштүг боол турар хоойлуларга таварышпас шинтпирлерин РСФСР-ниң Конституциязының 143 болгаш 149 үүлдеринде көрдүнгенин ёзугаар күш чок болдуруп болур.

4 чүүл. Улус депутаттарының Советтериниң даасканың ёзугаар, оларның Президиумнары сессиялар аразында уеде чүгле Советтің эрге-хүлээлгезинге хамаарыштырган айтырыглардан аңгыда, улус депутаттарының Советтериниң бүрүн эргелерин боттандырар эргелиг.

Күүсекчи комитеттериң хүн бүрүдеги ажыл-чорудулгазынга улус депутаттарының Советтериниң президиумнарының холгаарлап киржирин болдурбас.

5 чүүл. РСФСР-ниң болгаш РСФСР-ниң составында бактаап турар республикаларның хоойлу актыларын биле тура, ында кем-херек үүлгединиң составы чок болза, күүсетпээни дээш административтиг харылсаалга онаап, суд чуруму-биле бош үезеп он муң рубльге чедир торгаар. Административтиг харылсаалганы өөрүшкү-биле хүлээп алыр. СЭКП-ниң Программазының белеткээри дээш ышкынды улут сорулганы шинтпирээринден кым-даа ашкаар турбас боор дээрзинге бүзүреп база идегел турар бис.

Боттарынарның саналдарынарны дараазында адресче чорудунар: Москва. Старая площадь, 4. ЦК КПСС, комиссия по подготовке проекта Программы КПСС.

Тыва АССР-ниң Дээди Совединиң Даргазы Б. ЕЛЬЦИН.

Москва.
РСФСР-ниң Советтер бажыңы.
1990 чылдың октябрь 10.

Куруне суверенитеди

декларация төлевилелин чугаалажып тур, бис

ОЧУЛГАЗЫН БИЛДИНГИР КЫЛДЫР

Тыва кыдыгсын хүнүн депутаттыгынга (шупшактыгынга) дүтээлгеге дүтээлгеге дээлирээш төлевилелиг чөмге чүгле Тыва АССР-ниң Дээди Совединиң үшкү сессиязыга чугаалажыр түрүнээ келгенимде, «Куруне суверенитеди» деп сөстү шуут мынаар аалдаар. Оон ыяшту чүл дээрге, төп парлалгаларда-даа бижип турары. Дээди Советтиниң сессияларында депутаттарывыс-даа, эртемденнерге үндезилеп, Тыва АССР-ниң Дээди Советиниң бо чыл төнмээнде бадылаары-биле киирери чугула. Чамдык эш-керниң дазылыпас дээр хемчүге удур мен. Чүге дизе аалы экономиктиг байдалдарда бисне үдуртулга болдурар үндезин документ дораан херек.

Тываның адынга хамаарыштыр-оо **Тыва Совет Социалистиг Республика дээрниге каттышпар мен.** Чүге дизе бистиң хөгжүлдевис, бурунгаар дешилгевис чүгле РСФСР-ниң, ССР Эвилелиниң составынга боттанып болур. Бисне социалистиг хоойлу-дүрүм амтыларынга үндезилеттинер аналар болган. Ынчангаш **Тыва Совет Социалистиг Республиканың күрүне суверенитединиң дугайында Декларацияны чөнүүн кииргени санал-оналдарга үндезилеп, Тыва АССР-ниң Дээди Советиниң бо чыл төнмээнде бадылаары-биле киирери чугула.** Чамдык эш-керниң дазылыпас дээр хемчүге удур мен. Чүге дизе амгы экономиктиг байдалдарда бисне үдуртулга болдурар үндезин документ дораан херек.

Тываның адынга хамаарыштыр-оо **Тыва Совет Социалистиг Республика дээрниге каттышпар мен.** Чүге дизе бистиң хөгжүлдевис, бурунгаар дешилгевис чүгле РСФСР-ниң, ССР Эвилелиниң составынга боттанып болур. Бисне социалистиг хоойлу-дүрүм амтыларынга үндезилеттинер аналар болган. Ынчангаш **Тыва Совет Социалистиг Республиканың күрүне суверенитединиң дугайында Декларацияны чөнүүн кииргени санал-оналдарга үндезилеп, Тыва АССР-ниң Дээди Советиниң бо чыл төнмээнде бадылаары-биле киирери чугула.** Чамдык эш-керниң дазылыпас дээр хемчүге удур мен. Чүге дизе амгы экономиктиг байдалдарда бисне үдуртулга болдурар үндезин документ дораан херек.

Башкартыңар рынок экономиказынче шилчириишке бистиң чуртувуста калбак белеткел ажылдары чоруп турар. Удавас Эвилел Федерация болгаш республикалар аразында экономиктиг харылзаалар чогуур

Чүге дизе ынчангаш Советтиг Союзтуң күрүнеңиң составынга турган, «Советтиг» кижилбес сарын болгаш, а оскаларынга» дээш сөстү шуут мынаар аалдаар. Оон ыяшту чүл дээрге, төп парлалгаларда-даа бижип турары. Дээди Советтиниң сессияларында депутаттарывыс-даа, эртемденнерге үндезилеп, Тыва АССР-ниң Дээди Советиниң бо чыл төнмээнде бадылаары-биле киирери чугула. Чамдык эш-керниң дазылыпас дээр хемчүге удур мен. Чүге дизе амгы экономиктиг байдалдарда бисне үдуртулга болдурар үндезин документ дораан херек.

Делегединиң социалистиг системазы дээрниге балансында Декларацияда «...Күрүне суверенитеди... оон девискеринде чүгле Тыва АССР-ниң Дээди Советиниң үшкү сессиязыга чүгле РСФСР-ниң, ССР Эвилелиниң составынга боттанып болур. Бисне социалистиг

Национал айтырыгга—партийжи кичээнгейни

ПАРТКОМ ХАЖЫЫЗЫНГА АРТПАС

Бистиң республиканың иемхерии чүдүлгелериниң бир тараанын ойнаар турар бис. Байдал сеткилдээрлиг аргамыс. Оон хамаарыл тараанын чаагай-гаммарын тодаргай. Бо демисе дегээшкинивисти, ынчангаш, чүдүлгелерниң ажыдыышкынын ажыглаарын, чүүлдерни ырааттыр-биле ажыглаарын, ажыл-ижиниң харыысалгалыг коммунистерин адап болур. Мал ажыглыышкыннарын специалистер Ш. Ш. Хомушку, Н. Т. Салчак коллективтери ажыл-биле ойнеш, оон бистиң суурларывыс байдалдарынга кончаар амыдыралга боттанып-ойнаарын чаңдыр болзаары шеттиишин кедиш.

Кожуундуке амыдыралдың янзы-бүрү талазында чүүлдер ажыглаттынып келген. Ажыл-агыйлыг коллективтерниң удуртукчуларынга комсомолдарның аттарынга чүүлдер ажыглаттынып турган. Ынчангаш ол чүүлдерниң артырлыышкынга харыысалгалыг болуп турар. Ынчангаш ол чүүлдерниң ажыглаттынып турганы-биле ойнаар, ажыл-ижиниң ажыглаттынып турганын ол-ла чүүлдерниң ажыглаттынып турганын ол-ла чүүлдерниң ажыглаттынып турганын ол-ла чүүлдер

Улустарның найыралы — уран чүүлдүң найыралы

ЧАҢГЫС ЭП-СЕТКИЛДИҢ БАЙЫРЛАЛЫ

Кызылда Политиктиг чыргыдыкчының Сагыдыкка республиканың «Найырал» аас чогаал байырлалы артыш дамчыдар аңнаа болуп ярлыг. Оон мол сеткилдиг — улустуң бүрүнү чаңгыдаттың, сургадыгдар, таваллар аралыга ажыраалар-ны быжыглары, чыыштал бот-тывыңгыр артистерниң чаалыг ис-сеткилин баттыштырары. Оң улус байырлалга республиканың ажыл-ижи-ле интернационал, сүрекчилер

Государственная ордена Ленина библиотека СССР имени А. С. Пушкина

Бүгү чурттарның пролетарийлери, каттыжыңар!

ШЫН

РСФСР-ниң Компартиязының Тыва республика комитединиң, Тыва АССР-ниң Дээди Совединиң болгаш Министрлер Чөвүлелиниң органы

1990 чыл октябрь 19 пятница № 238 (14438)

1925 чыдаа гидеп деттирилгеш

Орта 8 ам.

Бистиң корр. дүвүренчиг медээни дамчыдып тур

ДЫДЫК КАЖАА

Шагда-ла кагдынган кыштаг хевирлиг черде турлагжый берген механизаторлар-биле чугаалажып турувуста, чолдак хөректээштиг, кышкы бөрттүг книжи менди солушкан соон дарый хөрээн, өйгеп бодаалдарын тө каап туруп берди:

— Кажаа-хораа, чурттаар бажын шуут септеттинмээн, ат болдум, дарганнарым — деп, ол бистерни район төвүнден келген бодуңуп уштап-баштаар удуртукчуларын кылдыр санап, таныш турар хевирлиг, хомудалын уламчылай-дыр. — Совхозуң директорунга, бригадирге, специалистерге чаныш-тейлеп, каш катап чалбарып, дилег кылып чадап кагдым. Тайгага дүшкен баштайгы хар аал одээнче улам чоокшулап кирип-леолур. Эртеп, кежээ, дүне соогу кончуг апарды. Түрегдел-шүүдел көрүп, элеп-хилеп, падыи-барап бахсырап келдивис. Канчаар-чоор ужурлуг чүвел, кымдай-даа дуза дилеп шаг болдуи. Канчангаш-даа чадаштым. Чангыс кадаг безин бербес-тир.

Берге байдалга бектеткен ол кижиниң адын Чучук-оол Серээевич Ооржак дээр болду. Ол Бин-Хем районуң «Хадыы» совхозунда хойжулап турар. Бээр кожериниң мурнунда Тандыда ССРЭ-ниң 50 чылы аттыг совхозка кадарчылап турган Оон малчын стажы 12 чыл. Аныланда чолаачылап чораан, 5 ажы-толдуг, 45 харлыг.

Малчыннын бадыткалы-биле алырга, бо коданның кадарчызы Ээрбек адаанче чайлаглап көжеринден ойталаап туруп бээрге, оны Чучук-оол Ооржакка хүлээткен. Кадарчы кодан хойну Суглуг-Хемге чайлаглаткаш, Ак-Кажаа деп черде кыштаанга күзеглеп чедип кээрге, чүзү-даа кышка белен эвес болган.

Сиген кажаазы барып дүшкеп. Хой кажаазының дээвириниң чамдык черлери прээш, черде барган. Оон кыры үттүг-таар мышкап дежип-дыдык. Чаш хураганнар турар үстектер ында-мында ушкулап калгылаан. Одарның девискээри аштатпаан. Чурттаи орар бажыңы септеттинмээн.

Малчыннын коданында 358 төрүүр хой бар. Үш дугаар чылында хураганнаар кодан болганда, бо уладза хой хураганны ап болурунуп арга-дарылары бар. Хойнуң күш-дешели эки.

Кыштагда чырык чок. Электри сайгылгааны кииртинмээн. Улуг чырык аал коданындан бир километр черде турар. Аваа чедир чагылар бижыттлаар бетон чолдак чагыжыгаштарны белеткеп каан хирезинде-ле ол ажылды тондурбаан. Кадарчы дүнелерде карангы черде кылаштап турар хевээр.

Хойжу Ооржак совхоз директору Юрий Александрович Мишаринге негелде тургузуп, каш даа катап кабинединге киргеи. Совхозтуң талазындан оода-ла кадаг, маңза дээн кышкап тудут материалдары-биле хандырар чүве болза, малчын бодуңаа-ла кайын хол куруг олурар деп. Бо ажылагайның малчыннары огбиле база хандыртынмаан. Кыштың дендектери, хыраа-доңат хүн бүрү күштелип, сооктуң тыныжы дыдыш орар. Чучук-оол Ооржактың буступ дүжер дей берген дыдык кажаазын септээрин кичээнгейниң төвүнге тургузуп, сонгаарлаттынмас дарый хемчеглерин алыры «Хадыы» совхозтуң удуртукчуларындан негеттишпп турар.

Лаңзы САЛЧАК.
(«Шынның» корр.)

ҮЕНИН СУДАЛЫ ДҮҮН

СОЛУННАР ҮНМЭЭН. ЧЫЛДАГААНЫ ЧҮДЕЛ?

Октябрь 17-де, эртенгиниң 7 шак 03 минутада Тыванып нинти электри четкизинге коштунган бүгү девискээринге электри чырыы өшкен. Электри тогу чүгле 13 шак 13 минутада катап коштунган. Ол аразында электри тогу-биле ажылдаар бүгү будүүлгелр ажыл чок турупкан. Оон чылдагааны чүл?

Тыванып Тожу, Мөңгүн-Тайга районнарлан, Күнгүртугдан ацгы бүгү девискээри нинти Сибирьниң электри четкизинде Абаза —Ак-Довурак, Шушенское —Кызыл электри шугумнарының дүүлеп-биле коштунган. Абаза—Ак-Довурак шугумунга план сеткаар септелге корудун туржан, чырык өшкен үеде Шушенское —Кызыл шугумунуң 253 биле 254 чагыларының аразынга. Тандыдан сүүдан ырак үвесче электри сывырындаа кошкан черинден үзүлген.

Электри четкилериниң ажылдактылары дарый хемчеглерни ап, Ыяалдан вертолёттуг ужудуп чоруткаш, Ак-Довурак — Абаза аразынга септелге ажылдарын соксатказ, Абазадан барып электри чырыын кошкан.

Чартык хүн иштинде чырык чок болганының хараазындан дыка хөп будүүлгелер ажылдаваан, когаралга таварышканы билдингир. Ол-ла чылдагаан-биле республика типографиязынга октябрь 18-тиң солуннарын белеткеп, чогуур шагында үндүрер арга чок болган Ынчангаш «Шын» болган өске-даа солуннар дүүн үнмейн барган.

БӨГҮН

ДООЗУПКАН

Бии-Хем районда «Кызыл тараачын» совхозтуң тараажылары аяс хүн бүрүзүн халас ытпайн, сыпта артып калган чүс хире гектар көк-суланы бөгүн кезип доозар.

Совхоз иниитизи-биле гектардан 11,7 центнер тараапы ажаан алган.

Тараа культураларының ажаан альчырының өлөөн организастыг эртнен. Механизаторлар 5358 тонна кызыл-тас, арбай, суланы бастыргап. Амгы хүннерде тараанны аштап, арыглап, шала адаандан салгыпаалды. Ында курсаар дериг черлерге ажыглап турар.

Совхозтуң комбайнерлери күүгү ажаан алдыңгыны төлөөр өөрү бүрүзү 1,62 тонналы чаа дүжеттүң тараазын бастырар туржан.

Тараа культураларының ажаан альчырының өлөөн организастыг эртнен. Механизаторлар 5358 тонна кызыл-тас, арбай, суланы бастыргап. Амгы хүннерде тараанны аштап, арыглап, шала адаандан салгыпаалды. Ында курсаар дериг черлерге ажыглап турар.

Совхозтуң комбайнерлери күүгү ажаан алдыңгыны төлөөр өөрү бүрүзү 1,62 тонналы чаа дүжеттүң тараазын бастырар туржан.

бердингеи даалганы шүтүзүп ажыр күүсетпен. Бүгү ажаалдага шылгараанарның аттары илереп келген. Бирги черже 423 тонна тараанны ажаагаи комбайнер Байыр-оол Монгуш үнген. Иёнги черни Борбай-оол Ооржак эдээп. Ол бо сезонда 419 тонна тараанны бастырган. Үшкү черде —Сергей Стремидов. Оон үлүгже 385 тонна тараа онаажыр.

ДААРТА

МАРГЫЛДАА ЭГЕЛЭЭР

Кадыы багай болган шивалид апарган улустуң деткинир, оларга дузалаар, оларны хөй-ниити ажылынга киириштирер сорулга-биле бо чылдың октябрь 1-деп ноябрь 1-ге чедир «Ак даянгыыш» деп ат-биле ялзы-бүрү хемчеглерни республикада эрттирип турар.

Ам даарта, октябрь 20-де, Бүгү-россиянын караа четпестер ниитилелиниң Тыва республика эргелелиниң улувунга (Кызыл хоорай, Кечил-оол кудумчузу, № 5) караа четпестериниң республика маргылдаазы эгелээр.

Бо чемпионатты бистин республиканга башгай-та 1980 чылда эрттирген. Ында амгы чемпионатва 10 ажыг спортчулар киржир. Мүрнүкла ындыг маргылдаага Тес-Хемден, Улуг-Хемден келген киржикчилер шылрак ойнаап, шылгараан.

Даарта эгелээр — ол маргылдаа болза, калыы кошкан ажылдар дээш сагыш салыпшынның бир хемчеглери, буянныг чоруттуң херечиин болур.

«Шын»—номчукчуларында

СҮМЕЛЕЖИР, ЭКИ ЧҮҮЛДЕРНИ АЖЫГЛААР

«Шын» солуниуң номчукчулары-биле ужуражылгаларны солуниуң болук ажылдакчылары Чоон-Хемчик райкүүскомуиуң иштинки хөректер килдизинге, Сүт-Хөлдүң септелге-тудуг участогунга, «Чыраа-Бажы» совхозтуң төвүнге эрттирген. Номчукчулар-биле ужуражылгаларга солуниуң редактору, Тыва АССР-ниң улус депутады Владимир Чадамба, солуниуң агроүлетпүр килдизиниң эргелекчизи Седен Хертек, түскай корреспондентизи Манай-оол Оюн, фотокорреспондентизи Оңдар Өскемчик болгаш бо одурулгаларның автору киришкен. Олар «Шын» солуниуң, боттарының чогаадыкчы ажыл-чорудулгазынга хамаарышкан отчеттарын берген база моон соңгааргы сорулгаларга доктаваан. Солуниуң номчукчуларының саналдарын, сүмелерин, шүгүмчүлелдерин кичээнгейлиг дыңнаап, айтырыгларынга харыыларны берген.

Чоон-Хемчик райкүүскомуиуң иштинки хөректер килдизинин ажылдакчылары-биле ужуражылга үезинде сес кижи саналдарны, сүмелерин берген, оларның колколун мында киирдивис.

Сүт-Маадыр КУУЛАР: — Кежемче хоорайдың солуп чамчыштыр ажылгы чонга киидингир кылдыр тайылырлаары, милицияның аттарлары кодурер дээш ында чорулары чүтүлбелеп турар.

Анатолий ОНДАР: — Кемхерек үүлгединишкиниң соолгу үеде ковудээн, орта удур демиселдэ шыгыы чоруттайн турар. Чангыс чижек киирер бодадым. Тыва АССР-ниң иштинки хөректер министрлиги оралакчызы В. И. Лучанов хөреп үүлгедип каарга, ону Москвадан кежеп чаңыс прокурор агартып каан. Ол черле хоойлу-дүрүмге таварышпас деп санаар мен. «Шын» солуниуң материалдары чүгээр номчудуттуг болу берсеиин, чөп мактал турар. Номчукчулар-биле ужуражылгаларны ковудедири, сүмелерни дыңнаары солуп ажылын эки-шидеринге дуржаар.

Дмитрий ШОЖАЛ: — Хереге киирээнин эргелерешпе, өгүлелгелеринде дугайында чонга талаа-биле таймырлаары чүтүлбелеп турар. Комсомол организацияларының кем-херек үүлгедир чорукка удур демиселди күштелдирер, аныяктарның кижизидилгезин экижидер дээш чүнү кылып турарын, ында четпестерни солунга бижиир херек.

Василий ПИРИЛЕЙ, иштинки херектер килдизинин начальныгы:

— Солуниуң кодээ бижикчилерин өөредири чүтүлбелеп. Олар чамдыкта шын эвес чижектерни киирип, бижий бээрин болдурбас. Бистин республиканың төөгүлдеринге хөй чүүлдерни кылган хоочун кижилер дугайында солун эвээш бижип турар, төөгүже хая көрүүр, ону шын-биле тырмдар херек деп болдыг мен. Социалистиг Күш-ажылдың Маадырлары Лиидачаптың Түреп-ооддуң болгаш өскелерниң-даа дугайында эвээш бижээн. Милиция ажылдакчыларын солуннарга эвээш бижип турар. Болуучун эргеге бердингеи кижилер эвээш эвес, ол дугайында ийи бижиир күзелчиг. Националдар аразында харылзааларны ажыжидеринче углаган материалдарны бижирин көвүдедир. Бистин-биле кожа-хелбээ областарның, крайларның солуннарынга Тыва дугайында бижирин чүтүлбелеп деп санаар мен.

Адыя Владимир, Байыр-оол Оңдар, В. Куулар, Т. Норбу болгаш өске-даа милиция ажылдакчылары солуниуң ажылынга хамаарыштыр саналдарын берген.

Сүт-Хөлдүң септелге-тудуг участогунуң тудугжулары-биле ужуражылга үезинде оон киржикчилери солуниуң ажылдакчыларындан хөй санныг айтырыгларны салган. Оларның кол утказы солуниуң материалдарының утказыларын, националдар аразында карылзаалыг-ларынче, социалистиг айтырыгларны чедишкинин шиитпирлээринче, корум-чурумну быжыглаарынче углаган. Доңгуй-биле чугаалаарга, солуниуң номчукчулары «Шынның» материалдарын экижидеринче сагыш салып турарлар.

Алексей ОНДАР: — Районда болгаш Сүт-Хөл суурда эвээш эвес тудут объектилерин дужаап-даа турар болза, ол дугайында медээлерни солуннарга бербеин келгени четпес.

Анатолий МОНГУШ: — Тыва национал ниик-хөлүн сайзырадыр, оларны ковудеди даараары чүтүлбелеп айтырыгларның бирээзи болуп турар.

«Чыраа-Бажы» совхозтуң төвүнге артыкеп ужуражылгага чүве чугаалаан эштерден даравылда номчукчуларның саналдарын киирдивис.

Валентина КУУЛАР, халыллаза салбырының начальныгы: — Амгы үеде 200 ажыг кижи «Шынны» чагыткан, эртиен чылдың деннелиидеп ядду болуп турар. Солуниар чагыдылгаын дүргедиринче албан организациялар, кижилер даңзыпайн туралары четпес, үүлүссаа мөңгө-даа болгай.

Делег-оол КУУЛАР, «Хөрүм-Даг» кооперативте партия ие организациязының секретары: — Солуниуң номчукчулары-биле ужуражылгаларны бичии-күүрээргө чедир кылыры күзенчиг-дир. Солуниуң материалдарында четпестер база турулаар Тес-Хем, Эрзин районнарның малчыннарын дыка мактап бижиир, Чоон-Хемчик районнуң көдээ ишчилерин ынчалдыр мактаваан. Солуниуң чагыдылгазы дыка оожум чоруп турар, ону түргедедир дээш ажылдап турар бис.

Мичиир МОНГУШ, башкы: — Мен чүгле четпестерге доктаар болдым. Солуниуң телевидение программазын четпес очулдурүп турар хамаарылга кожумактарын ажыглавас. Херээженнер чөвүлелдериниң ажылының дуржулгазын, ында четпестерни солуп аргыларын чыртыпайн келген. Аныяктарның ажыл-херектеринге, оларның шиитпирлээр аитырыгларының талазы-биле ышкаш бичии турар. Солуниуга «Дериин өлүрүшкүнү» материал үнген, оон сөстүмда дыка чөп болган жен түшке үндүрүп, материалдарның шиитпирлээр аажылдаар херек. Рынок экономикалыг шилгеп турар үеде ажыл-хамаарышкан харылзаларны бүгү ниитилелдерже үлегер.

Токпак-оол САРЫГЛАР, совхозта партком секретары: — Солуниуң ажылы эки-жип турары өөрүнүүр. Ында-ражылгаларны хөп-даа эрттирер, ол болза солуниуң ажылын экижидеринге дузалаар. «500 хүн» деп программаның дугайында солунга биживаанын четпес, ону эвээштеп бээри ажылчы-монга ажыктыг деп санаар мен.

Ужуражылга үезинде солуниуң саналдары, сүмелерни-ниң-биле киргеен, ынаныгдыг болза оларны солуп, оон ажылдакчылары ажыл-чорудулгазынга ажыглаар.

Таан-оол ХЕРТЕК.
(«Шынның» корр.).

Дээди өөредилге черлериниң статузунуң дугайында

СОВЕТ СОЦИАЛИСТИГ РЕСПУБЛИКАЛАР ЭВИЛЕЛИНИҢ ПРЕЗИДЕНТИЗИНИҢ ЧАРЛЫГЫ

Чуртта боттанып турар социал-экономиктыг ханы чвартылгаларның чедиишкинниг болуру, ниитилелдиң мөзү-шынар болгаш утаая-бодал депшилгези совет кижи бүрүзүнүң культуразындан болгаш хуузунда доктаамал чогаадыкчы сайгыралындан улуубиле хамаарыжыр. Улус өөредилгезиниң оон ниитинде дээди өөредилге черлериниң хостуг болгаш ажыктыг кылдыр ажылдаарын ол сорулгазы шиитпирлээри негеп турар.

Рынок экономиказынче шилчиири-биле холбашкан социал-экономиктиг чаа байдалда специалистерни болгаш эртем-педагогтуң кадрларны белетизеринге, дээди өөредилге черлериниң өөредилге база эртем ажылынын шынарлыг болгаш ажыктыг болуру олардың эрге-хоойлуг күүгенге турун болбас деп санавышаан, **доктаадырым болза:**

1. Күүгне төөгүзүнүң тураскаалдарын, а ол ышкаш күүгне символдарын камгалаар дугайында хоойлуну үрээни дээш кеземче, административтиг болгаш өскедаа харыысалганы күштелдирерии чугула деп санаар.

Хамаарышкан хоойлу актыларынга чогуур өскерилгелерии болгаш эдилгелерии киирерии СССР-ниң Дээди Совединге, республикаларның күүгне эрге-чагыргазының дээди органнарынга сүмелээр.

2. Күүгне эрге-чагыргазының органнары болгаш эргелелдер тураскаалдарны, мемориалдарны, монумент ле өөредилге черлериниң өөредилге база эртем ажылынын шынарлыг болгаш ажыктыг болуру олардың эрге-хоойлуг күүгенге турун болбас деп санавышаан, **доктаадырым болза:**

1. Күүгне төөгүзүнүң тураскаалдарын, а ол ышкаш күүгне символдарын камгалаар дугайында хоойлуну үрээни дээш кеземче, административтиг болгаш өскедаа харыысалганы күштелдирерии чугула деп санаар.

Хамаарышкан хоойлу актыларынга чогуур өскерилгелерии болгаш эдилгелерии киирерии СССР-ниң Дээди Совединге, республикаларның күүгне эрге-чагыргазының дээди органнарынга сүмелээр.

2. Күүгне эрге-чагыргазының органнары болгаш эргелелдер тураскаалдарны, мемориалдарны, монумент

Совет Социалистиг Республикалар Эвилелиниң Президентизи М. ГОРБАЧЕВ.
Москва, Кремль. 1990 чылдың октябрь 13.

Күүгненин төөгү-биле холбашкан тураскаалдарын үргедээр болгаш оон символдарын дорамчылап көөр чоруктарны болдурбас дугайында

СОВЕТ СОЦИАЛИСТИГ РЕСПУБЛИКАЛАР ЭВИЛЕЛИНИҢ ПРЕЗИДЕНТИЗИНИҢ ЧАРЛЫГЫ

Совет күүгненин үндезилекчизи В. И. Ленинниң, өске-даа ниитилел-политиктиг ажылдакчыларның тураскаалдарын, Октябрь революциязының, хамааты болгаш Ада-чурттуң Улуг дайынының мемориалдарын, Совет күүгненин төөгүзү-биле холбашкан өске-даа тураскаалдарны, Ада-чурттуң камгалап турган, маадырлыы-биле мачкан дайынчыларның хөөрлерин дорамчылап үргедээр чоруктар, а ол ышкаш күүгне символдарын — күүгне суддезин, тутуп болгаш ССРЭ гимнизин дорамчылап бужартадыр фактылар удаадараа боон турар.

Ваидализмниң ындыг илергейлеашкиннерине хамаарыштыр хөй-ниитиниң калбак көскеткенин килеңнээшкинин күлээп көрүп, ындыг актылар чонгуң чамчыларынга, Ада-чурт төөгүзүн хүндүлеп кеерүүге база моральдың ниити хүлээп көрүүген нормаларына болгаш сайзыралгай ниитилелге таарышпас болгаш эрге-хоойлуг күүгенге турун болбас деп санавышаан, **доктаадырым болза:**

1. Күүгне төөгүзүнүң тураскаалдарын, а ол ышкаш күүгне символдарын камгалаар дугайында хоойлуну үрээни дээш кеземче, административтиг болгаш өскедаа харыысалганы күштелдирерии чугула деп санаар.

Хамаарышкан хоойлу актыларынга чогуур өскерилгелерии болгаш эдилгелерии киирерии СССР-ниң Дээди Совединге, республикаларның күүгне эрге-чагыргазының дээди органнарынга сүмелээр.

2. Күүгне эрге-чагыргазының органнары болгаш эргелелдер тураскаалдарны, мемориалдарны, монумент

Совет Социалистиг Республикалар Эвилелиниң Президентизи М. ГОРБАЧЕВ.
Москва, Кремль. 1990 чылдың октябрь 13.

А. Д. Сатты Тыва АССР-ниң Дээди Совединиң Президиумунуң Хүндүлел бижии-биле шаннаар дугайында

ТЫВА АССР-НИҢ ДЭЭДИ СОВЕДИНИҢ ПРЕЗИДИУМУНУҢ ЧАРЛЫГЫ

Ном үндүрер черге хөй чылдарда үре-түңнелдиг ажылдааны дээш Тываның ном үндүрер черинин политиктиг литература талазыбиле улуг редактору Анчимаа Дайаасевна Сатты Тыва АССР-ниң Дээди Совединиң Президиумунуң Хүндүлел бижии-биле шаннаар.

Тыва АССР-ниң Дээди Совединиң Даргазы Ч.Д. ОНДАР.

Кызыл хоорай, 1990 чылдың сентябрь 25.

И. П. Пошелюжныйга «Тыва АССР-ниң алдарлыг чер хуваакчызы» хүндүлүг атты тыпсыр дугайында

ТЫВА АССР-НИҢ ДЭЭДИ СОВЕДИНИҢ ПРЕЗИДИУМУНУҢ ЧАРЛЫГЫ

Чер таарыштырып хуваарынга ачы-хавыяазы дээш «Востсибгипрозем» институттуң Тывада телевилелкилдизиниң начальныгы Иван Порфирьевич Пошелюжныйга «Тыва АССР-ниң алдарлыг чер хуваакчызы» хүндүлүг атты тыпсыр.

Тыва АССР-ниң Дээди Совединиң Даргазы Ч.Д. ОНДАР.

Кызыл хоорай, 1990 чылдың октябрь 15.

ЖУРНАЛИСТЕР-БИЛЕ УЖУРАЖЫЛГА

ССРЭ Президентизиниң парлалга албанныг удуртукчузу В. Н. Игнатенко октябрь 16-да совет болгаш даштыкы журналистер-биле ужурашкан. Тайбыңның Нобель шаңналын М. С. Горбачевка тывысканы-биле холбаштыр оон адынга бистиң чүртүвүстүң янзы-бүрү булуңнарындан болгаш даштыкы чурттардан хөй санныг телеграммаларның кээп турарын ол журналистерге чугаалаан. Делегей шаңналын тывысканы-биле холбаштыр аңаа байыр чедирген бүгү кижилерге өөрүп четтиргенин парлалга дамчыштыр илередирин Михаил Сергеевич дилээп деп, В. Н. Игнатенко дыңнаткан.

ССРЭ-ниң Президент чөвүлелиниң кежигүнү Е. М. Примаковтуң Совет күүгненин удуртукчузунуң түскай төлээлекчизи боон Римче чөрүүскенин журналистерге дыңнаткан. Ол Италияның та-ваның даргазы Дж. Андреотти-биле ужурашкыр.

АКШ-тың камгалал министрин Р. Чейниңиң Совет Эвилелиниге албанныг аянчоруу Персия мутулдурда байдалга дорт хамаарышпас деп, В. Н. Игнатенко дыңнаткан.

Журналистерниң салган айтырыгларынга харыылап тура, В. Н. Игнатенко Президент амгы үеде Декларация дугайында айтырыгны сайгарып көрүп турарын дыңнаткан. Рынок экономиказынче шилчириниге хамаарышкан ол документ талазыбиле Президент октябрь 19-та Дээди Соведке түре чугаалаар

(СЭТА).

ПАРТИЯНЫҢ РЕСПУБЛИКА КОМИТЕДИНИҢ КОМИССИЯЗЫНДА

Республиканың партия организациязының солгуларының органнарының чаа составын төлээлеп тургулар боорга РСФСР-ниң КП-зинин республика комитединиң стрык туразын тодарадыр талазыбиле комиссияның ээлчег иштиг куралы бо чылдың октябрь 16-да болган.

Комиссия РСФСР-ниң КП-зинин республика комитединиң база республиканга партия организациязының контроль комиссиязының составынга партия районнарының болгаш хоорконуң санаадаан кандидатураларын чугаалажып көргеп.

Партияның республика комитединиң составынга 69, контроль комиссиязынга — 27 кижини солгуур деп санадың комиссия кирген.

Республика комитединиң база контроль комиссиязының составынга кандидатураларны чугаалажып турар үеде комиссияның кежигүннери чамдык райкомнарга болгаш хоорконга хамаарышкан шүгүмчүлелдиг санаалдарны киргеп.

Партияның республика комитединиң моон соңгаар тудар структурузунуң дугайында айтырыгны комиссия чугаалажып көргеш, беш комиссия турарың таарымчалыг деп көрген: партия эргеорганизацияларның ажылчорудулгазын чаартырының; идеология комиссиязы; национал политика болгаш аныяктар айтырыгларының талазы-биле комиссия; социал-экономиктиг комиссия, аграр айтырыгларының талазы-биле комиссия.

Комиссия бодуңуң ажылын уламчылап турар.

Кыш келди-ле

ДУВУРЕНЧИГ

Өвүрде «Коммунизмге орук» совхозтуң Хам-Дыт бригазазында 17 кижи бар. оларда төрүүр хой 6970. Бригазаның малчыннары совхоз төвүнден ырак эвес, хөөредип чугаалаар болза, чангыс олаг деп болур. Ындыг болганда ында ажылды хайгаараарынга, тудуртуп бөпкарарынга белеп. Директор база мал ажылының специалистерин даа анаа хүнүң барып болур аргалыг. Ынчалза-даа бригадада бай-дал бағай. Чартык чыл дургузунда 402 хой олген, өзүлеп ажыглаанын база читкеин каттышкан 126 болган.

Хөвалыг Далай-оолдуң коланында төрүүр 36 хойну төрүвес кылдыр үүлүнга киирген. Бо коланда хураганнарның олүрү. хойнуң ара салыры дыка хей. Ажаалдо хайгаарал бағай, ажаа ыштап доң турган. А чайын бригаданың хойжулары тайгаже малын семиртип көжүп үнгеш, чүгле 25 хонгаш, сиген кезер черлерге дедир кээп хонупкан. Оон улаштындан мал чеми белеткээринге дыка шапчыктыг болган. Чапаев Ондар, Пар-оол Куулар тайгаже көшээн.

Амгы үеде малчыннарның кыштагларын белеп эвес болуп олурээн. Сарыглар Шериг-оол, Лаа Ондар оларның бажыңгары крыша, кладовкалаа чок, шалалары ыяан. Ишкинзи-биле 7 бажыңның коштазы чок. Ындыг болганда, чайгы чаъс-чаагыкындан олар үрелип бакпаан. Дамчай-оол Монгуш, Менге Монгуш, Эзир-оол Монгуш оларның кыштагларындан ескелеринде чүве-бажыңнар чок.

Мал чеми эвэмш болганда, кышкы одар эң улуг чүүр-дүүлүг болгай. Ол хиреде, оңу хаммаас чоруктар улам чылап турар. Ийи өг-бүле кыштагларынга октябрь эгезинде-ле кээп хонупкан. Хураганнарны август айда-ла үзүп аңгылаар турда, ам-даа 1000 хире хураган нелеп-биле хевээр. Эрткен чылын орай үскен бир кодан хураганнар Монгуш Доңмуржаанын соок кыштаанга чаа чылга чедир турган, оон Кич-оол Монгуштуң кыштаанга аптаарга, чоорту чартык кээп өлген.

Бо бүгүнүң сулараан чыллагаанын специалистер база совхоз директорлуу-биле чугаалажырынга, ында тапталашкындан үштүнмаан хевээр бригадир Минчимаа Монгуштуң бүрүүзу-дур лидилер. Ол боду коммунист, партия райкомунуң. АУК төвүлелинин режигүнү. ынчангаш совхозтуң удуртулгазын тоовас, пенсияже үеге-ле 2 чыл болза-даа, аныяк тарга орук чайлап бербес, «доора чудук» болган. Оон дазылының бызыг бир чылдагаанны болза, АУК даргазы Шарбый-оол Кууларда. Амгы бригадирни халаар дээрге. Шарбый-Бол Сарыг-оолович чөпшээревес-тирлеп, директор Кичээл-оол Шойгарович Донгак чугаалаар чорду.

Бригаданы чаа ёлу-биле удуртуп болур специалистер совхозта бар, олар манавышаан.

Хам-Дыт бригадазының показы—Улаатайда кыштаглар белен. Малчыннары чайгы одарларны дыка биилиг ажыглаар улус. Одар-белчиннери, суг-сутгады дөмей. Ол хиреде Хам-Дыт бригадазында коргузуг дыка куду, а Улаатайның малчыннары ог-бүле бүрүүзү-ле шупту чыгыны 100 хойдан 90-100 хураганнарны алгылаан. Эң ылгалгыл Күнденмаа Монгуш, Сесер-оол Монгуш Аржай-оол Монгуш, Төмүр Кыпыл-оол олар эң эки коргузуглуг болдулар.

Хам-Дыт бригадазында девиш үстүнде аданаам Ховалыг Далай-оол-биле чугаалажырынга, караженың чамдыкпын бригадир Минчимаа Монгуш саарган дээр. Бо чайын ол кады төрээн дунмалы малчын Наталья-биле Эзир-оол калы совхозтуң мурнунган. оон акша тегерип-биле Москвада Улус ажыл-агый чедишкиннериниң делгелтезинге чораап келген. Ажыл-агыйны удуртуп чадап турар кижи чүге ыяар четкеш келгени ол? Совхоз директорунуң тайылбыры-биле алырга, оларны АУК даргазы Ш. С. Куулар ыяар чорутпаан.

Мынчаар элдептиг бай лаал бригадада тургустуун келген. Ынчангаш оонзелезес так ол коллектив кажан сегирилгээ-самчыгталдан кажан үштүнээр? Солуттунмас, төрээнкинда бодаарлеп кажан чаалыр ирги-дей айтырыгны кым шинтирлээрил? Малчыннар сөз маган турар.

Мадер МОНГУШ.
Хамгайты стур.

ФЕРМАЛАР БЕЛЕН ЭВЕС

КАЖААЛАР ОЙБАК-ДЕЖИК. ОДАЛГА-СИСТЕМАЗЫ КЫЛДЫНМААН. СААЛДА КУДУЛААН. ЧАА КАЖАА ХҮЛЭЭТТИНМЭЭН. БЫЗААЛАР ДОНУП ТУРАР. ОДААР ЧҮҮЛ ЧОК.

«Шын», «Хемчиктиң сылдызы» солуннарның каттышкан рейдизи

Күстүк ортаазы аңы-ла-даа төвүр. Ында төвүлелиниң инспекторлуг чүве-биле чугаалажыр дээш, ында-ла ыяк-биле ыяк-ла чүүлдер ажыглаар. Ынчангаш ында-ла ыяк-биле ыяк-ла чүүлдер ажыглаар. Ынчангаш ында-ла ыяк-биле ыяк-ла чүүлдер ажыглаар.

Эрги кудук эрткен чылынга ажыглаттынган төвүр. Ында-ла ыяк-биле ыяк-ла чүүлдер ажыглаар. Ынчангаш ында-ла ыяк-биле ыяк-ла чүүлдер ажыглаар.

— Ында-ла ыяк-биле ыяк-ла чүүлдер ажыглаар. Ынчангаш ында-ла ыяк-биле ыяк-ла чүүлдер ажыглаар. Ынчангаш ында-ла ыяк-биле ыяк-ла чүүлдер ажыглаар.

Интернационалчы өг-бүле

ДУГУЙ КЫРЫНДА САДЫГ ЭЭЗИ

Танды Хуваның Каяк тайгаларынче эрдемдер орук тар шилүүр чүрүп бергилеен. Оларның сиреодилеле 50—25 ТВЕ дуғаарлыг үеле-тиг машина халдап бар чоруур. Оон кабилазында кара-сарыг шырай-арыбында хүлүмзүүрүг кестүп келгеш, хенертен чеде хона бооруудустүм чүгаалаашкыны дотуусе мөге, турна үүле. 41 хар четпеен назылы чолаачы оруктуу хымамчалыг көрүп, машинаның рулюн тавар долган ораар. Оон чедер черлери ырак, кашкаң кемнери, арттарны ажар, малчыннарта барган аймаан садыглап чедирер. Үзүн оруктарта черле ыдыг киши бирле чүвени сактып келер. Бо удаала, түгелде чүве ийин, та чер биле чер дамей дан ышкаш, өскен-терээн, эге баштай пиколаже өөренип кирген Шеми-Хеми сатышка кирер болган.

Ол бодуңун ыяска намдарын коптарып келген. Өске эш-өөрүнден оон ылгалы бир хире онзагай чүвени чок ышкаш сагындырган. Шеминге ону эш-өөрүү «Орус Чүнай» дээр. Ында база үе-ба бар. Оон адазы Чунай — Олай ашактың оглу. Олай ашак — Шеминге оруктаразн баштай ла тыва хүн биле өг-бүле тутkан Василий Бабов дээр бай садыгжының оглу. Ол орус ниженик ачы-урези ам-даа Шеминде ар-быы. Чунай Толяның күш-ажыл дептерин ажып көөр болза, Кызылга слесарь-сантехник, чолаачы мергежилдерни училищелерге өөренип турган чедип алган. Оон соонда садыг-кооператив училищезин дооскан — үш әртемниг, мергежилдиг оол. Моолга кыдат кызыгаарынга шериг албанын арттыргеш, билиг-мергежилин шлеп, орус дылга арыг чугаалаар апарган.

1974 чылда ол Элегеске чедип келгеш. Тока аттыг совхозка чолаачылап ажылдап турган. 1981, чылдан эгелеп чолаачы-садыгжы болуп, ажылчын кооперацияның ажылдакчызы апарган. Ынчан ясли-сад ажылдакчызы Раиса деп уруг-биле танышкан, өг-бүле тутkан. Ол уругунуң адазы Дамдын-оол —тыва, авазы Валентина — татар болганындан интернационалчы өг-бүлеге төрүттүнген. Ынчангаш кайызы-даа хайнак үлүг болган аныяк өг-бүле үш уруглуг, үжеле — Элегес ортумак школазында эки өөредилге, чурумнүт. Анатолий Ондар инек, хаван, хой, ошку малдыг, картофель, ногаа таварыг шолдуг, кайызы даа ажылчын ээлчеглиг каттышкан VI пленумуң болуп эртикен. Ында экономиктиг чаа байдалдарда күш-ажыл камгалалың болгаш ажылга айыл чок чорукту хандырар талазы-биле республиканың профэвилел органнарының сорулгаларының дугайында ылетке-лди профобл-чөвүлелдиң даргазының оралакчызы Ч. С. Монгуш кылган.

Артка-дошке тура дүшпес,
Автосадыг Элегеске бар.
Арбын көвей бараанчарны
Анатолий садып саарар.
Бачым үште малчыннар ам

Бараан сүрап, суур кирбес.
Күлеп чагаан түүлдерин
Хүннүң экказэр.
магалыг даа.
Оон эртер оруктары —
Омгул чиргил бергелерниг.
Оон чедер аалдары —
Олбо чарык тайгаларда.
Чолаачывыс садыжывыс
Чорук кызбайн, орэл
Сербес.
Дугуй кыры — садыы
черле
Турар эвес, чүтлүп орар.
Арттар ажар, малчыннар-даа:
«Анатолий келди» —
дишкеш.
Садып алыр бараанчарын
Санап, түннеп
оргулаарлар.

Сарыг-оол КУУЛАР.

ЧУРУКТА: мурнакчы садыгжы Анатолий Ондар ажыл үеинде. Радомир КУУЛАРНЫҢ тырттырган чуруу.

Ында ажыр күүседип келген.

— Автосадыг чолаачызы А. Ондар ажылынга ак сеткилдиг, хүндүлээчел, улуг, бичии кижилерге ээлдек эвилел, машина-балгадын кезээде чоруурунга белен кылдыр белеткеп алыр, хүлээген малчын коданнарын хондур-дүндүр эргип-кезип чоруур мурнакчы садыгжы — деп, ажылчын кооперацияның садыг талазы-биле килдис эргелекчизи Чечена Доржуевна Чооду мактаар чорааш.

Каяк тайгаларында малчыннарны болгаш сүт-бараан фермаларын эргип чораашы. Элегес суурга чедип келгенде, оон-биле ужурашкан мен. Ол малчыннарның чагырларын күүседир талазы-биле туруштуг кижи болган. Ону боттандырар дээш ниитилелдиг амгы байдалды, оон иштинде социал дүшкүүрлүг чоруктуң удам олуп турарын, экономикада кризисти, үдүр туржуушкунарны болгаш янзы-бүрү маргылдааларны кижи бурузу биле, ол бүгүнү хайгаарап, оон ханчап адырлып үнүп алырының оруктарын дилеп турар. А кол-ла үүүл —башкартынар рынок экономиказы оон камгалап ап болур деп, чүрттүн үдуртулгазы санап турар. Бистиң республиканың Министрлер Чөвүлели бо чылдың июль 26-да «Тыва АССР-ниң улус ажыл-агыйын рынок байдалдарынче шилчидер талазы-биле хемчеглер дугайында» доктаалды хүлээп алган болгаш республиканы рынок экономиказынче шилчидер талазы-биле «500 хүн» деп программаны ажылдап кылган. Ол документилерде Россия Федерациязының дыка хой черлериниң хожудап турар бистиң республиканың экономиктиг болгаш социал хөгжүлдезиниң байдалдарын база өөренип көрүүш.

Бо байдалдарда профэвилелдерниң ролю болгаш үүлгелары болза, чаа, ажыктыг системаларны киирериниге боттарының төлептиг үлүүн киирери болгаш ол бүгүнү социал бодамчалыг байдалче үлүүлгелү, дүвү-даалаш-биле айтырыглар шиитирлээр, чүрүүл эвес чүүлдерге үдүр түржүүр, рынокту таарымча чок хевирлеринден ажылчыны чонну, оларның өг-бүлелериниң неп-түүнерин хөлөөр ёзугаар камгалаар болуур.

Рынок экономиказынче шилчидинге үеэнде ыдыг бергелер тургустунуң болуурул? Ынчан социал херек-лелдерге хамаарыштыр чырыгдалдар дыка эвээжүүр. Ол дээрге кижиниң ажылдаарынга болгаш амыдыралга чурттаарынга таарымчалыг байдалдарны тургузарынга хамаарышкан акша-хөрекшиниң кызырлыры-дыр.

Ажыл-ишчи кижилерниң ажылдаарынга, чурттаарынга таарымчалыг байдалдар амдаа болуур-чогуурун-биле турган түнмаан дээрниң илеткелчи-даа, пленумга санал бергеннер-даа демдеглээнер. Ол чидиг айтырыгларны дарый шиитирлээрин үе неге-лээн. Анаа ажылдаган үдуртукчуларының, профэвилел органнарының киржилгези улуг. Бөгүн, кажан ажылчын кижиже сагыш чоналбышкын, кичээнгейниле көрүүр апарган үеде, анаа хамаарылгавысты шуут эде көөр үүрлүг бис. Ынчангаш бистер, профэвилел ажылдакчылары, кижилерни алыыл-халакка таварыштырып турар, олум-чидимге чедирип турар таварылгаларга үдүр түржүр, ажыл-агый үдуртукчуларын — мастерден сайгыга чедир ол байдалга кижизитпес болзувусе, ол бүгү таарымча чок байдалдар амдаа уламыглаар апаары чүүлдүүр. Амгы байдал кандыгдаа? Соолгу 2,6 чылда бүдүүлгеге 2426 айыыл-халап болган, оларның 39 у— олум биле холбашкан. Үлегтоктарның, цехтериниң болган бүдүүлгелериниң 309 станоктарының, дериглеринин, машиналарының ажыын профобл-чөвүлелдиң болган адырлар аайы-биле профэвилел обкомнарының техниктиг инспекциязының ажылдакчыларының кар-кыжыын-биле сокпаткан. Ынаа бүдүү адырларның 676 үдуртукчуларын, тергиилеп сиагаан, дыкыышаан хостаан, үстүнү органнарже болгаш прокуратураже материалдарын шилгитткен.

Чүүлге аткан чылдарда эвес, а амгы хүннерде бээн ышкыр харыысалга чок чорук канчап тургустунуп келгенил? Чылдагааннар эвээш эвес. Ынчалза-даа кол-ла черни — профэвилел комитеттериниң сүмезин дыннавас, оларның хамаарыштас, тускайлаң чоруун тоон көрбес, профкомнарның хүлээп ап турары шиитирлерин чамдык ажыл-агыйжы үдуртукчуларның талазындан тоон көрбес чоруктар ээлеп турар дээрзин илеткелчидаа, санал бергеннер-даа шүүмчүлээннер.

Күш-ажыл камгалалында четпестериң үнүп кээрииниң база бир чылдагааны — материал-техниктиг баазаның, технологияның эргижирээни, будуүлгеде күш-ажылдың сагылга-чүрүмүнүң кошкаа, күш-ажыл камгалалының талазы-биле инженерлерни кызырып турары. «Шагаан-Арыг тудуг» трестеге күш-ажыл камгалалының талазы-биле тускай эртемниг чангыс-даа кижи чок. Чер ажылдары кылыр эргелелде, «Кызыл үлетпүр тудуг» эргелелде болгаш өске-даа адырларда күш-ажыл камгалалының талазы-биле инженерлерни кызырып каапнан. Күш-ажыл камгалалының талазы-биле инженерлерниң ажылын үнелевес, оларны кызырарынга чедер чүүлдер ол инженерлерниң ажылдаарынга таарымчалыг байдалдарны тургуспайн турар. Ынчангаш удуртукчулар ол инженерлерни кара туразында ажыглаар чүүлдер эвээш эвес. Чижээ, Тес-Хемде «Таңды сыны» совхозтуң күш-ажыл камгалалының талазы-биле инженери юрист-даа, профком даргазыда болуп-ла турар.

ССРЭ-ниң Профэвилелдерининг XIX съездизинге киржири-биле Кызылдың пассажирлер АТБ-зинин чолаачылар бригадири **Ю. И. Малышевти** пленумнуң киржикчилер соңгаан.

ССРЭ-ниң Профэвилел төвүүге Тываның төлээзи кылыр Улуг-Хемниң АҮК ажылдакчыларының профэвилел райкомунуң даргазы **Б. О. Бокаштайны** соңгаан.

Маадыр-оол КАЛЧАН.
Профобл-чөвүлелдиң парлалга төвүнүң удуртукчузу.

Политөөредилге

ЧОНГА ЧЕДИНГИР ТАЙЫЛБЫРЛААР

Районнуң бүгү ажыл-агыйларындан болгаш ажылчын коллективтеринден партиянның идеология ажыллакчылары — пропагандистер, лекторлар болгаш партия эге организацияларының секретарьлары чыглый келген. Семинарны РСФСР-ниң Компартиязының Тес-Хем район комитединиң бирги секретары С. М. Достай ажыткан.

Районнуң күүсекчи комитединиң оралакчызы Б. Ч. Баткар «Аъш-чем хандырылгазының оруктарын тывар», партия райкомунуң идеология килдизиниң эргелекчизи А. А. Куваз-Сынрип «Марксисчи-ленинчи өөредилге системазының түңнелдери болгаш чаа өөредилге чылында сорулгалар», РСФСР-ниң КП-ниин Тыва республика комитединиң Политиктиг чырыдышкын бажыңчының ажылдакчылары Ю. С. Ляпкевич «Рынок экономиказынче шилчилге дугайында», Э. М. Күжүгет «Партичыл туружу» база юрист А. С. Ооржак «Эвилел керээзиниң ужур-утказының Тывага хамаарыштыр» илеткелдерин болгаш лекцияларны пропагандистерге помоган.

Пропагандистерге сес ап чүве чугаалаанарының лекцилярары чаа үзел-бодалдарга үндезилеттинген, амыдыралбиле үнеш, ажыл-агый-биле холбашкан утка-шынарлыг болган. Районнуң ажылчы чонунга политиктиг өөредилгенин судалын, партиянын утланыышкынын улус массаларга канчаар чедирерил? Партияның туружун тодарадыр нарын айтырыгларның хевирлерин, үнер дөстерин, утка-шынарын пропагандистер аналитеп билип алган.

Эрткен өөредилге чылында 31 политиктиг школа, 13 политсеминарларга 1312 дынакчылар өөренген. Оларның 436-зы коммунистер, 282 комсомолчулар болган. Партия райкомунуң 1989 чылдың ноябрь 28-те бюрозунуң доктаалын ёзугаар ийи методиктиг чөвүлелди турган.

Чөвүлелдиң удуртукчуларының С. Хертек, К. Ланчав будурулге-экономиктиг өөредилгенин районга углап-башаарын организастап шыдаан деп, илеткелчи демдеглээн. Методиктиг чөвүлелдер айтыгнан сорулгаларның күүселдезин база ажыл-чорудулгазын контрольга ап чорудуп турган.

Политиктиг өөредилгенин утказы, хевирлери болгаш аргалары нинтилелдин эде тургустунуушкун сорулгаларынга дүүшкен. «Ленинниң идей-теоретиктиг чагыы болган эде тургустунуушкун», «Националлар аралыызааларының хөгжүлдезинин, интернационалчы база патриотчу кижизидилгенин чугула айтырыглары», «Экономиканы эргелеп башкарарының чаа системазы» болгаш «Советтер — чонуң бүрүн эргелиг органнары» деп курстарны өөренип эрткен.

Политиктиг өөредилгенин дынакчыларынга ханы билигин шинээдиринге, ажылчорудулгазынга, ажы-чанынга удуртулга болур кылдыр быжыглаарынга кичээлдерниң дээштиг арга-хевирлери үре-түңнелдерин берген. Теманы дискуссия хевиринге сайгарылталар эртиндери чаңчыл апарган. «Төгерик стол» кижилерниң бот-боттарындан, нинтилелдеп хоорук, шала оспаксыгай чоруун ажып эртеринге идиглиг болган. Политиктиг школалар, семинарлар, политиктиг клубтарның ажыл-чорудулгазын нептередир негелде партия организацияларынга онаажып турар.

Политиктиг өөредилгеде хаара туттуган 46 пропагандистериниң 37-зи коммунистер, 31-и дээш эртемниг, 24 кижи марксизм университеттериниң дооскан. Пропагандистерни ажыл-агыйлар, бүдүрүлге удуртукчуларыдан, кадаа ажыл-агый адырларындан тускай эртемнигдерни шилип, тып келгеп.

Пропагандист кадрларны белеткээр ажыл ан чугула болуп келген болгаш чугула боон артар-даа. Бо хүнгерде 11 кижи марксизм-ленинизм университединде бот-өөредилге-биле өөренип турарлар.

Пропагандист даалгазыга харыысалгалдың билир, ах сеткилдиг ажылдап келгенинерни мактап айтары чоргаарайчыг. Аныяк пропагандистерге үлегерин көргүзүп чоруурлар бистинде хей. Нина Арина (Чыргаланды школазы), Полина Сүлдүм (Чүргүй-оол Хомушку аттыг совхоз), Сүлдүвей Монге («Таңды сыны») Клара Комбу (Берт-Даг школазы), Аллайоол Сүлбер-оол («Чодураа») болгаш Шуруп-Кара Кочага (Самагалдай) оон-даа өскелерниң ат-даңзызын узадып болтур.

Өөредилгенин техниктиг херекселдери-биле болгаш өөредилге-методиктиг литературa-биле хандырылгазынарын болдун артышаан. Партия библиотеказының ном фондузу 5442, номчукчулар саны 278 кижи. Солуннар, сеткүүлдер 51 экземпляр.

1990—1991 өөредилге чылында политиктиг өөредилге чылында СЭКП-ниң XXVIII съездизиниң идеяларын, сорулгаларын чонга чедирери политиктиг ажылдың кол утка-шынары ында сиңниккен болур ужурлуг. Партияның политиктиг туружун, ат-алдарын быжыглаар негелдиин пропагандистиң арыг-шүүрүг шынындар, эртем-билим бадыткаар дээрзи чугаажок.

Моторж ТИРЧИН.

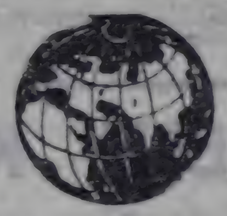

● Ослодан чугула медээ.
● Персия мугулдурда байлал.
● Дж. Буштуң медегделп.

ОСЛО. Таваңгыдың 1990 чылда Нобель шаңналың СССР-ниң Президентиниң М. С. Горбачевка тыгыр дугайында шиитирлери бүгү дээрлеп чүүлдүүрүүшкүнбиле утказа тевээн. Норвегтиң столицазының (Норвегиязың тараамчызының) Нобель комитединиң дыңнадыкында демдеглээн.

Таваңгы чорудулгага мол ролдуу ойнаан удуртукчу болганда ССРЭ-ниң Президентиниче үе шаңналың тыныгыр дугайында шиитирлери Нобель комитединиң хүлээп алган деп ол комуоттуң тускай медегделинде айтыкан.

ПРАГА. СЭКП-ниң коммунистериниң үйге турарын хамаарыжыы эвес, а партияны арыг болдурарын тускайлаң чорудулгазы кылдыр көрүп турар бис деп, СЭКП ТК-ның секретары В. Кулцов журналистерге медегдээн. Партия ТК-ның секретары, Чехословакияның Коммунистиг партиязының ТК-зының Бирги секретары Васил Могоританың коммунистиг болгаш чөөн үзелдиг ескедаа партиялардың төлээлеңчилериниге чоруткан чалалга чагаазын ёзугаар Чехословакияга албан аайы-биле барып чораан болгаш СЭКПниң хүрээлениге чаа кежиүүнерни кирип турарын демдеглээн.

ВАРШАВА. Польша Республиканың Министрлер Чөвүлелиниң Даргазы Тадеуш Мазовецкий чүрттүп президентиниң албан-дужаалыңга кандидат кылдыр бүрүткедиринге эргежок чүтулга сонгукчуларның ат салыышынарының санын чедип алган. Т. Мазовецкийниң сонгулда мурнуңгы кампаниязын арттирер талазы-биле Бүгүпольша комитеди ол дугайын дыңнаткан болгаш күрүнеңиң дээди албан-дужаалыңга амгы чазак баштыңын сонгуурун күзээн хамаатыларның 140 мың ат салыышкынарын бүрүткээн.

КАИР. Израильдиң премьер-министри Ицхак Шамир чүрттүн ниессединиң (парламентизинин) кышкы сессиязының ажыттыңын турган үезинде политиктиг медегдел кылган. Израильдиң радио дамчыдылгазын ёзугаар алырга, израиль чазактың баштыңы ийи болуушкунарга — Персия мугулдурында байдалга болгаш Иерусалимге сөөлгу болуушкунга доктааган.

Чангыс-даа араб күрүнеже, оон иштинде Ирактың, халдаашкынны кылырын бодавайн турар бис, ынчалзажок Иракты талазындан биске удур халдаашкын болу берзе, жандыг-даа чепсек-биле харыылаар апаар деп. Израильдиң премьер-министри медегдээн. Иерусалимге палестиниттерге удур израиль шеригилерин хаңныг үүлгедиргенинге хамаарыштыр Шамир «сеткил хомудаашкынының» председатели-даа болза, ук үүлгедилерин ёзугу шаңнан Паттыңнан Националлар Организациязынга Аблыл чем чорук Чөвүлелиниң решениязынга удурланырын сралданнаан.

ВАШИНГТОН. Ирак шеригилерге эмелеткен. Кувейттиң чонунга удур эмелеткенилерниң дериин үүлгедилерин АКШ-тың президентиниң Дж. Буш бүрүү шапкан болгаш ирак президент Салдам Хусейнниң дайгынын кемниг керектерни үүлгедиргени даош бүрүүлдээш болур дел медегдээн. Даллас хоорайга (Техас штат) сонгулда мурнуңгы митингизинге Дж. Буш үүле чугаалаашкы. Салдам Хусейнни Гитлерге деңнеттирип бүрүүдаткан Кувейтти эжелеп алган ирак шеригилер массалыг шаажылганынарны болгаш интеллектуалчыларын кылып тевээн деп, америк президент айтыкан.

ПАРИЖ. Наркотиктиг нара таакты аймаан садыглаарынга удур демиселди шиитирлерге эмелеткен. Кувейттиң чонунга удур эмелеткенилерниң дериин үүлгедилерин АКШ-тың президентиниң Дж. Буш бүрүү шапкан болгаш ирак президент Салдам Хусейнниң дайгынын кемниг керектерни үүлгедиргени даош бүрүүлдээш болур дел медегдээн. Даллас хоорайга (Техас штат) сонгулда мурнуңгы митингизинге Дж. Буш үүле чугаалаашкы. Салдам Хусейнни Гитлерге деңнеттирип бүрүүдаткан Кувейтти эжелеп алган ирак шеригилер массалыг шаажылганынарны болгаш интеллектуалчыларын кылып тевээн деп, америк президент айтыкан.

ПАРИЖ. Наркотиктиг нара таакты аймаан садыглаарынга удур демиселди шиитирлерге эмелеткен. Кувейттиң чонунга удур эмелеткенилерниң дериин үүлгедилерин АКШ-тың президентиниң Дж. Буш бүрүү шапкан болгаш ирак президент Салдам Хусейнниң дайгынын кемниг керектерни үүлгедиргени даош бүрүүлдээш болур дел медегдээн. Даллас хоорайга (Техас штат) сонгулда мурнуңгы митингизинге Дж. Буш үүле чугаалаашкы. Салдам Хусейнни Гитлерге деңнеттирип бүрүүдаткан Кувейтти эжелеп алган ирак шеригилер массалыг шаажылганынарны болгаш интеллектуалчыларын кылып тевээн деп, америк президент айтыкан.

ПАРИЖ. Наркотиктиг нара таакты аймаан садыглаарынга удур демиселди шиитирлерге эмелеткен. Кувейттиң чонунга удур эмелеткенилерниң дериин үүлгедилерин АКШ-тың президентиниң Дж. Буш бүрүү шапкан болгаш ирак президент Салдам Хусейнниң дайгынын кемниг керектерни үүлгедиргени даош бүрүүлдээш болур дел медегдээн. Даллас хоорайга (Техас штат) сонгулда мурнуңгы митингизинге Дж. Буш үүле чугаалаашкы. Салдам Хусейнни Гитлерге деңнеттирип бүрүүдаткан Кувейтти эжелеп алган ирак шеригилер массалыг шаажылганынарны болгаш интеллектуалчыларын кылып тевээн деп, америк президент айтыкан.

ПАРИЖ. Наркотиктиг нара таакты аймаан садыглаарынга удур демиселди шиитирлерге эмелеткен. Кувейттиң чонунга удур эмелеткенилерниң дериин үүлгедилерин АКШ-тың президентиниң Дж. Буш бүрүү шапкан болгаш ирак президент Салдам Хусейнниң дайгынын кемниг керектерни үүлгедиргени даош бүрүүлдээш болур дел медегдээн. Даллас хоорайга (Техас штат) сонгулда мур-

МООЛ ЖУРНАЛИСТЕР—ТЫВАДА

Моолдуң Хубсугул аймаанның «Эрх чүлө» («Эрге шөлээ» солуннуң редактору Чимэддоржийин Нямжав баштаан бөлүк журналистер бисте аалдап келген. Делегацияның составында үк солуннуң корреспондентилери Селенге, Баардалай база аймактың радио дамчыдылгазының организакчызы Бат-Эрдэне олар бактаап турар.

Тыва АССР биле Хубсугул аймактың аразында харылзаалар моон мурнунда чылдарда шоолуг хөгжүвеин тургап. Ынчангаш бо чылын үк харылзааларны бүгү талалыг күштелдирер дугайында керээни чарган. «Терех-Хөл» совхозтуң төлээлери чайын аймактың Цецэрлег сумузунга барып чораан, ынчангаш олар аразында дорт харылзааларны база эгелээн.

Моол журналистерниң келген сорулгазы болза, бистиң республиканың ажыл, амыдыралы-биле танышкары болур. Ынчангаш олар дүүн Танды районга барып, «Красное знамя» солуннун, ында типографиязының ажылы-биле танышкан. Партия райкомунга база ужуражыгга болган.

Бөгүн моол журналистер «Шын» солуннуң, Телевидение болгаш радио дамчыдылгазының талазы-биле Тыва АССР-ниң күрүне комитединиң, республика типографиязының ажылдакчылары-биле ужуражып, оларның ажыл-ижи биле танышкар.

КҮШ-АЖЫЛ КАМГАЛАЛЫ— ЧУГУЛА ХЕРЕК

Профоблчөвүлелдиң пленумундан

Тыванып профэвилелдериниң область чөвүлелиниң ээлчеглиг каттышкан VI пленуму болуп эртикен. Анаа экономиктиг чаа байдалдарда күш-ажыл камгалалын болгаш ажылга айыл чок чорукту хандырар талазы-биле республиканың профэвилел органнизацияларының сорулгаларының дугайында илеткелди профобл-чөвүлелдиң даргазының оралакчызы Ч. С. Монгуш кылган.

Бистиң Бий-Хемде орустыва чон быжыг найыралдыг чурттап, ажылдап турар Уран чүүлүн сүзеглеп ажылдактыны Марк Сеп удуртқан ыры-танцы ансамблиниң концертилерниң күүселделери «Найырал» байырга-лыкка көрүлгүлүг сеткиилиг хайындыларды. Баяны түрган Елена Сосновских бүрүзүнде көрүүлүг магадаар турган. артистериниң бедик мергежилдиг күүселделери көрүкчүлериниң сеткилинге четти.

Чапсарда аңаа турбааннар Тывалар, орустар деп ылгашпас, харын омак, харын хөлүг кады ойнап, танцылап хөлээр болдулар. Бедик сынныг орус оол-биле танцылап турган омак-хөлүг Раиса Данзынның талантызын улус магадаан.

Уран чүүлдүн хоочуну Раиса Данзын Кызылдың школа-интернадында ажылдап турар. «Аңы-дуңма найыралды быжыглаат» деп онзагай чараш бир ырыны сөзүп баяшкыт орус өөнүктер үдээн. Найыралывыстың быжыын-даа, хөлүүн-даа!

Ондар ОХЕМЧИК.
ЧУРУКТАРДА: «Найырал» байырлалының киржикчилери Бий-Хемден баянист Елена Сосновских, Кызылдан танцычы Раиса Данзын.

Ондар ОХЕМЧИКТИҢ фотолары.

ССРЭ-ниң Дээди Совединиң комиссияларында

БААРТАКТАРГА БАРААН ТУРАР БЕ?

ССРЭ-ниң Дээди Совединиң Националдар Соведининиң Чоннуң хереглел барааннары, садыг, коммунал-амыдырал болгаш чонга өске-даа ачы-дуза талазы-биле комиссиязының база ССРЭ-ниң Улусчу контроль комитединиң каттышкан хуралы болган, анда чиик үлетпүрүүн бараанныбиле чурттакчы чонну багай хандырып турарының болгаш рынок экономиказыныче пилчилге үезинде адырның ажылып хандырар талазы-биле сонгаарладып болбас хемчегер дугайында айтырыгны чугаалажып көрген.

Рынокче кады-даа орукта, кайы-даа программа-биле чорудуп болуушсаа башталыы болгаш сонгаарладып болбас соруула — рынокту бараан-биле хандырары — деп хуралды ажыдып тура, парламент комиссиязының дарганы Г. Н. Киселев чугаалаан. — Бегүүдү чугаанын ноол сорулгазы — дефициттен чыдаргаанын тедавадыры байдалдан үнер-гүлээн тывары, кризистен үшпаларының хемчегерин кыйлап кыскары, а ол ышкаш депутаттарга парламентаризмниң үлегерлиг ажыл-херектиң байдалынга дүтайында дыңнадыры.

Хуралга белетиишин тура, улусчу контролерлар депутаттар-биле кады РСФСР-ниң, Украин, Казах болгаш Таджик ССР-лериң девискээринде турар садыг организациялар-ының, дээрениларга болгаш трикотаж будуруглелериниң, ол ышкаш чамдык эвилелдешкен болгаш республика органнарының чонну бараан-биле хандырар талазы-биле ажылын хынаан.

Хереглекчилер рыногунда байдал улам дорайтал орар дээрэн илереэн. 100 миллиард рубльдиң негелдези богунде хандыртымаан, оон иштинде чиик үлетпүрүүн кылыглары — 30 миллиард рубль. Хынала үезинде Москвага, Волгоград, Воронеж, Оренбург, Житомир, Харьков, Караганда болгаш өске-даа областарга костюмнерни, курткаларны, плащтарны, тоннарны, сорочкаларны, үктарны болгаш өске-даа барааннарны колдуунда сатпайн турган.

Сагыш аарыскыг саң чугаалаан: бистиң чуртувустуң 80 миллион чаш кижилериниң бараанныгерге чыыда чиитпес сорогха дээрэл берип турар бис. Үш болга чаңгыс костюм опаажыр. Пенсионерлерге хеп-даа турарывые оон-даа күүдеңнелде чыыда 5 кижиге чаңгыс сорочка, теңги кижиге бир тей, 30 кижиге — 1 костюм опаажыр. Чурттакчы чоннуң өске-даа кежиилериниң хевээн оон дорредевейн турар. «Б» бүдүүшүн будуруглериниң хой чылдарда сагыш сайбайн келиишкиниң үлетпүр продукциялының үзүү ишти хемчегелизы-биле доктаамал кудуза, сайырайгай чурттарда 25—30 хүү чедип турар болза, бисте чүгле 15 хүү чедип турар.

Соолгу чылдарда «ийиги чергениң» адырларынга хамаарылза чүгле ооң ырыында өскерилгени оон-даа хомудаачыг. ССРЭ-ниң улус депутаттарының I болгаш II Съездилериңе чиик үлетпүрүүн хөгжүлдезин мурнадыр дугайында шинтирлеп алтап-даа болза, адырның тудуг-монтаж ажылдарының будуруглезинче шилчидишкин чурттуң улус ажыл-агыйының ниити хемчээлиниң дөңгүн бир хүүзү болган.

Бараанны чедишпейн турарының өске-даа чылдагааннары бар. Барык будуруглге бүрүзүнде чиг ат-болгаш четчелээшкин кыыглары чедишпейн турар. Дериг-херекселдер аажок эргижирээн. Ынчанган даштыкыже болгаш республикалар арасынче чедирилгелер эрти-ле үстүнүп турар. Заводтарның бөлүүн фабрикаларының хемнинде ажылдаар байдалдар чергимчалыг өөс, ажыл телевизи бирээ оон улам-мыдан сөөлгү чылдарда чиик үлетпүрүүн чүс чүс ажылдакчылары адырлап үнүп чорай бергилээн. Бодал мынаар турустуглээн. Дээди Совединиң дамыл кириштелгээ чугула апаарган деп, бодалды үлегер турар, ССРЭ-ниң Улусчу контроль комитединиң садыг болгаш амыдырал талазында кежиилээ-ниң түңнелин Д. Д. Яшинова чугаалаан.

ССРЭ-ниң Күрүзеңниң чанында Чиик үлетпүрүүкомиссиязының дарганының орлакчызы Н. Г. Григорьевтиң талбырынга депутаттарның болгаш улусчу контролерлериниң сеткилээ хөрекселдеринге чугаалаар. Адыр рынок экономиказыче шилчидишкин белеңнелд

Тувинская республиканская БИБЛИОТЕКА им. А. С. Пушкина

Бүгү чурттарның пролетарийлери, каттыжыңар!

ШЫН

РСФСР-ниң Компартиязының Тыва республика комитединиң, Тыва АССР-ниң Дээди Совединиң болгаш Министрлер Чөвүлелиниң органы

1990 чыл октябрь 20 суббота № 239 (14439)

1925 чылдан тодуглаттынган

Өртээ 8 сем.

РСФСР-ниң Дээди Совединиң сессиязынга Б. Н. ЕЛЬЦИННИҢ 1990 чылдың октябрь 16-да чугаазы

Хүндүлүг улус депутаттар-ла!

Россияның Дээди Совединиң чыгы сессиязы конгуснарын байдалдарда боор ертип турар. Республикада байдал дүшүүрүг хевирдиг апар чыдар.

Малза хамаарыштыр чамдык болгуснарга үнелеп берип, чамдык принципилдиг айтырыларга доктаар бодап тур мен.

Амгы үеде мындыг кол айтырыг шаптырыттынып турар. ол дээш дең-даа болуу берген түлүкчүүстү боттандырып шыдаар бис бе. Ол түл дээрге Россияны катап тургузар талазы-биле тургускан чамчыдал ыламнарын шыдаар бис бе аны нарын политиктиг байдал-биле боттарывыстың шиитпир чон чоруттуусту агартып, бергелер-биле, теңтпи талазындан конгуснарывыс үзүп хөделиңнеринге-биле эки-эвилиг олуруп болур бис бе.

Россияның улустарының арын-нүүдүүн мурнунга бистер чоруур шилиишкинин кылыр хүлээлгелиг бис. Турушту ажыдап, ыяш алыр мурнунда чүү кылдыңгаын, бистер чүнүң-даан болгаш чүү кылыр мындаарывыстың конгуснарын тодарадып алыр ужурлуг бис.

Россияның Дээди Совединиң бүгү ажыты РСФСР-ниң улус депутаттарының съездиниң түлүкчү аттанып «Суверенитет дугайында Декларацияны-биле» тодаратпышаар. Россияның улустарының боттарының күжүнде болгаш чаартылгаларны боттандырып шыдаар арга-шинээнинге бүүрели — чогумна шак мында.

Дөрт айларда кылган ажылывыс үре-түңнелдиг болган. Эрге-чагырганың Россия органнары чүрттүн политиктиг амыдыралынга улуг салдарлыг фактор болуу бергеи. Бистер болувустуң ажылывыска ССРЭ-ниң еске республикаларынга болгаш улустарынга хора чедирбес деп бүзүрелди барымдаалап турар бис. Чогум-на ынчангаш эвилелдиишкен республикалар-биле **ийи талалыг** кереэлерни ажылдап кылыры болгаш чарын алыры конгуг чүгүлә деп санал турар бис. Амгы байдал республикалар аразында харылзааларның эрге-хөөлүү базазының эң кыска хуусаада тургузарын нетеп келген. Ала-чайгаар болу баар чоруктардан ук харылзааларны арыглап ашпаар болгаш республикаларга хамаарыштыр төптүң кара туразында ажыктаашкынныга моондактыг тургузар херек. Бо талазы-биле бистиң ажыл-чорудулгавыс Эвилелди бүүүп турар деп хөөрүн садыткаашкыннарны хүлээп албас мен. Оон-даа артык чүгаалап көрейн — ол дээрге нүүл-дүр, баш удур бодаттынган шын эвес информация. Ындыг керээлиг системазы оскүзүрген республикаларга чыгаан үрдүнчек чаңгыс эптиг хандыгар эвес, а Эвилелди республика бүрүзүнүң эрге-амыдының үндезинингге турупар.

Бистер түс-түс девискээрлер, хоорайлар, бүдүүлгелер дең-нелинге республикалар аразында харылзааларны хөгжүдеринге идиг бээр дээш турушпайн турар бис. Ындыг харылзааларны бүгү угланышкыннар айгы-биле хөгжүдери бистиң шиитпирлеэр эрге-ажыктарывыска дүгжүр болгай.

Россия Конституциязы, шыпта-ла, Россияны чаартырының Үндезин Хөөлүүр болган турар ужурлуг.

Амгы үеде бисте конституция комиссиязының белеткеп каалганы документ бар. ол колдуунда хүлээп көрдүүрген. Оны чедир ажылдап чыдыр бис. Дээди Совединиң комитеттеринге болгаш комиссияларынга сайгарып чугаалажыр. РСФСР-ниң улус депутаттарының ийиги съездинге саналдап киирер. Россияның бүгү улустарынга чугаалажып көөрү-биле киирер апаар.

Бистиң ажылывыстың эң чугула кончуг улуг үре-түңнели — үндезин экономиктиг реформаның программазының ыяш хуусаада тургузганывыс болур. Оны ажылдап кылыр дугайында эрге-ажыктарывыска алгаш, чүгле оон программазынга үнелелди берген эвес, харын Н. И. Рыжковтуң кабинединиң сөөлгү беш чылда ажыл-чорудулгазын анализтеп үнелээн болгаш экономикада айыылдыг байдал дээш харылыылар үе келген деп санаан. Дээди Совединиң ол шиитпири эскерт чок артып калган. Оон түрүүк сөөлгү ийи неделяда Россияның парламентизиниң ат-алдарын баксыралыр талазы-биле массалыг информация чепсектеринде улуг кампания эгелээн.

Ынчаарга ам чүл, Россияның Дээди Соведи ам бала бир ыңдыг шиитпир хүлээп алыр үжурлуг чүве бе азы чон кудумчуларга үнүп келгеш, бодунуң санал-оналын чугаалай бээрин манап турар чүве бе?

«Демократтар эрге-чагыргада» деп темалыг ажыы-биле иүүлдээшкиннерге сөөлгү үеде таваржып турар-дыр бис. Ынчаарга оларда чамдык түүлдер ыракта чедир кылдынмайн, чамдыкта ажыктыг кылдыр ажылдап шыдавайн турарлар. Ынчалзажок хамык ужур Советтерде хөй иүүлүүзү радикал үнелелди депутаттарга хамаржып турарында эвес-тир. Дамчып келген кайы хире аар хүлээлгени олар боттарынга алганы? Бирги ээлчегде шиитпирлээр ужуругуг айтырыглар хөй он чылдарда шиитпирлеттинмээн, оларны чажырып келген, чүгле ам билдингир аларган.

Эрги Дээди Советтиң турусканы эрге-чагырганың структураларын шыкгыы сайзырангайжыдары негеттинип турар дээрзин бүзүрел көрдүвүс, чүге дээрге олар эгезинде-ле ажык чок болуу бергеннер.

Ынчалзажок хамык ужур база ында эвес. Демократтыг Советтерниң удуртуп турар девискээрлери дыка ыйыышкынга таваржып турар байдал тургустунуп келген-дир. Кижилериң үндезин эң чугула эрге-ажыктарында хамаарышкан айтырыглар хенертен тургустунуп кээп турар. Болуушкыннар болганчок-ла бир дөмей майык бүзүгаар малбарып турар. Демократтыг Советтериң эргезинде девискээрлерге болгаш ынчангаш-биле Россияга хамаарыштыр ажыы-биле күүсетпес, моондактаар чорук бар-дыр деп харыысалгалыг сёзу-биле медеглээринге четчир. медээлер бисте бар. Кризистиг байдалды өөскүдер, эрге-чагырганың чаа органнарының ажылынга доктаамал моондактаар талазы-биле хемчеглер алдынып турар. Бүүраашкын байдалынга ажылдаар кылдыр оларны албадап турар. Алыышпда-ла дүүнүүрүүр байдалды уламна ханылатпышаан, бүүраашкынга чедирер дээш эң-не төлеп чок методтарны ажыглап турар.

Хамааты өйтежилгениң амгы үеде чугула фактору болуп турар чоон-дөп үзелдиг, ам-даа орта быжыглаан блокна улуг кыжаныышкын тургустунуп келген.

Горбачевтуң болгаш Ельцинниң аразында харылзааларга хамаарышкан айтырыгга доктаар бодаам мен. Ук харылзааларны болганчок-ла өжегерөөн өскөр өскүдүп турар. Эң чугула айтырыглардан, ёзулут чөрүдүлгелерден хөй-нинтинни алаантырар дээш, ону ынчаар кыскып турар.

Принципиалдыг айтырыглар талазы-биле Президентбиле чангыс аай угланыышкында чорун турар бис, ынчалзажок бүрүнгаар деп-шилгениң ангы-ангы темплерин, ангы-ангы методтарын дөмей эвес кылдыр барымдаалап турарыңызы медеглеп турбен. Колдуунда тактиктиг айтырыглар талазы биле чөпшээрешпейн турар бис. Ынчангаш нелээн — мен болгаш Горбачев чугаалажыышкыннарны кыныырывыс ажык. Ындыг чугаалажыышкыннар кажан болтуг турда, оортан ажылдакеренге ажыктыг болуур дээрзин сөөлгү үениң болуушкыннары бадытпаан. Ол чорук чамдык кижилерге күзенчиг эвес болган-дыр. Бистиң чугаалажыышкынчарывыс, харылзаавыс ам-даа эки быжыглаан.

Президент Горбачев-биле бистиң ужуражыышкынчарывыска чедип алдынган дугуржулгаларның салымчолунуң дугайында эвээш эвес айтырыглар тургустунуп келгеш, Президент-биле дугуржулгалардан мен даа, РСФСР-ниң Дээди Совединиң даа өйтавааш дээрзин оон-биле холбаштыр онзалап демдеглээрин чугула деп санап тур мен.

Чогумналыг чугаалажыышкынчарны кылырынга белениимниг база дагыл чугаалаар бодай-дыр мен, ынчалзажок ону Россияның улустарының эрге-ажыында когарал болдуруп болбес. Ынчаарга Президент Горбачев-биле ам кылыр дугуржулгаларны тодаргайлаары, оларның түннелдерин ажыктарлыг болдурары чугула дээрзинге бүзүрел турар мен.

Эң-не кол болгаш нарын чүүлдер — ол дээрге экономиканы быжыг туруштуг болдурарының, рыноче шилчиринииң программазары, чонга хандырып бээр аъш-чемниң болгаш бараанпарның айтырыглары-дыр. Төөгүнү билир силер. Эвилел чазааның экижиндилге талазы-биле бирги, ийиги программалары хүлээп алдынмаан болгаш чүүлдүг кылдыр юрдүнген туруп болбас.

Россияның баазазынга Эвилелдиң боттуг, тодаргай программазын академик Шаталинниң удуртулгазы-биле ажылдап кылыр болуктуг организастаар дугайында саналды Президент детпээн. Программа кажан белетнеттингенде, болуктуг ажылын М. С. Горбачев контрольдап, ук программаны детпээн. Ону РСФСР-ниң Дээди Соведи Эвилелдиң программазы кылдыр чүүлдүг деп корген.

Чүгле ол программаны деткинг мен деп, бистиң беседывыстың үезинде Президент чугаалаан.

Октябрь 1-де программаны боттандырып эгелеп болур турган. Бистер аңаа белен турган бис. Ынчалзажок Эвилелдиң чавыраан чаваа Президентиниге ыйыышкын кылып эгелээн, ол бо удаада бодунуң шиитпирин база солаан.

Академик А. Г. Аганбегянның эдилгелери-биле программа база тургустунуп келген. Чамдык эдилгелер-биле ону хүлээп ап болур турган. Ынчалзажок Н. И. Рыжков ол программага таарзынмаан. Ол база ыйыышкын-дыр. Шаталин болуунуң болгаш чазаптың программаларын аңаа-ла каттыштырыптар дээш ораалдажыышкын кылган Эвилелдиң база бир программазының референды, ук программаны Президент программазы болдурар дээш ол реферат база тыпкан келген.

Чон көөр хөөн чок болуу берген системаны хевээр арттырар дээш ээлчеглиг ораалдажыышкын кылдынып турар. ССРЭ-ниң Дээди Соведи ол айтырыгны ам-даа шиитпирлевээн турда безин Н. Рыжковтуң чазаанын — чүрттү муңгаталыышкынга киирген, а сандараашкыче ам кииирип турар чазаптың программазын херек кырында боттандырып турар-дыр.

Мындыг байдалдарда республиканың чазаа бодуунуң канчаар үеделиринииң үш дөзевилелдериниң бирээзин шилип ап болур. Моон соңгаар кандыг-даа программаны төп саналдавас, а чүгле кол угланышкынарны хүлээп алыр тавармага ол эргежок чугула.

Бирги дөзевилел. Президент программазын күүсединиринге мирнипее дугайында Россия чарлаар. Бюджетти, өнчүүзү болгаш бүгү структураларны үлегиир апаар. Бодунуң «500 хүн» программазын хамаарылга чокка боттандырар. Бо тавармага бодунуң акшазын парлаш, ажыглаар, республиканың бүгү кызыгаарларынга кайы-лы хыналарын тургузар, хамаарышпас банк системазын болгаш даштыны экономиктиг ажыл-чорудулганы организастаар. Армияны болгаш боо-чеченекти үлежир.

Манаар аргевис чок. Ye хуусаа шагда арткен. Мындыг байдал турда, шиитпирлиг чоруктуу ипергейлевес болдурусса, соңгукчуларның идегелин болгаш хүндүткелиг оскунганывыс ол болур. ССРЭ-ниң Дээди Совединиң чазаанның туружу кайдыгдаа болуп турар чүве болза. Россия үндезин экономиктиг реформаны 1990 чылда эгелээр, ол дээрге тогдунуушкун-дур деп кым-даа чугаалавазын. Ам даа шөйүн, соңгаарладып турар болза реформалаар чүве артпайн баар — экономика аңаа-ла буурап каар.

Ол дээрге нарын болгаш аар өртектиг вариант дыр.

Республикаларга эргежок чугула чагырганың үлүүн төп ээн тура-биле бербес дээрзин бөгүн тодазы-биле көрүп тур бис.

4 айларның дуржулгазының кергускеин мындыг: эң-не дүргени-биле, харын даа ноябрь съездинзинге-даа чадавас. Россияның политиктиг болгаш экономиктиг суверенитедин камгалаар дээштиг, ажыддаар аргалыг механизмнерин тургузар ужурлуг бис. Аар үүрге-дир. ынчалза даа ындыг угланыышкын-биле чоруур ужурга таварышкан бис.

Ийиги вариант. Оон үндезини — боттуг, херек кырында каттыжыышкын. Министрлерниң чаа кабинеди (эвилелдиң күүсемин структуралары) деп эргелиг эгелерге тургустунар ужурлуг. Кандидатуралариың чамдык кезиин Президент саналдаар, өске кезиин бистер, үндезин реформаларның төлевилекчилери саналдаар ужурлуг бис.

Бо вариант эвилел чазаанның аргажок эргиимирээн структуразын өскертир аргалыг бээр. Чамдык министерстволарның херээ чок апаар. Төптүң ажыл-чорудулгалы амгызындан дөмүтиг апаар, тургустунуп келген амгы байдалдарыг барымдаалап үнезинге экономиктиг реформаны боттандырып болур аргалыг апаар (республикаларның суверенитедин, төптүң чаа ролюн болгаш өске-даа).

Адак соонда, **үшкү вариант.** Богуйгу кезиин чок программаны эвилел парламентизи хүлээп алыр чүве болза, шилип алган оруктуң ам база чазыглыг болганын көрүп каарынга чартык чылдан хөй эвес үе негеттинер.

Бис бүгү Эвилелге таарышкан экономиктиг базымнарны дөмей-ле катап-катап сүмелээр бис. Бисче үе херек, чүге дээрге экономиктиг реформаны болдуунар-ла шаа-биле хөгжүдеринге, а кол-ла чүве — төптүң хүлээп ап турар шиитпирлериниң багай үржүктарыдан Россияның улустарын эң-не долузу-биле камгалаарынга ол херек. Ынчаарга ол тавармага, үениң чидиргин барымдаалап, программаның турумчудулга кезээн эң хөнүзы-биле катап ажылдап кылыры эргежок чугула. Бистиң бурувус чокта чидиргенивис 45 хүн иштинде байдал коскүзү-биле ескерилген. Мындыг байдалда ССРЭ-ниң Дээди Совединиң чарлык, хоойлу бүрүзүн — Россияның Дээди Соведи, а Министрлериң Советиниң Президиумун кушту болдурул бадыткаар чугула.

Ол үеде социал политиканың кол-ла сорулгазы болза чонниң амыдыралының кудулаашкынын доктаадыры. Төп чонның акша оруглазын көөрдедири-биле холбашкан социал программалар болгун ескерилер турар. Ол хоозун чүве-дир! Олар чүгле инфляцияны улам ыдерелдир болгаш сеткиж утка-биле алырга гандыг-даа дээш чок болур. Үнеэн чүвениң бараанчар немежи бербес. чүгле акша бүрүзүнүң сайын алыр шинээзи олча хемчээлге кызырлыр. Өртектер каш катап улгедир. хереглел рыногунда чедишпес, чорук уламна чидигленир.

Акша талазы-биле контрольдуң болдунмазының дайдалында акша удур бар баранаарны таарыштыр удуварын тургузар апаар. Республиканың болгаш оон девискээр бүрүзүнүң аргалының дежелеп болгаш шенээк. Ынчалзажок мындыг чүүлдү ниитилеэрге азыр апаар — индексация түрүм байдалдарда дээштиг болур. Ынчангаш нормалап хүвааранын байдалында индексация шыңгыы болур ужурлуг, ол-ла банкка инфлящий күш четтирбес.

Адак соонда, **ажылчын күштериниң хосталырының база дескенниериниң** ол чокка-ла нарын айтырыглары чидиглеңнер. Оларны шиитпирлээри-биле чыл тенчилеринге чедир **ажылга тургузарының адбанын, ажылга тургузарының фондузун** организастаар.

Экономиктиг реформаны хөгжүдеринче, **ызангыл акша саарылгазының айтырыглары-биле** дөрт холбашкан чүүлдерге угланыышкынны чайгылыш чок чорудар. Өпчүнү күрүнеэн эвес болдурар база хуужудар политиканы, монополизмге удур политиканы боттандырар. Чер болгаш чүрттаар оран-сава реформаларын эгелээр. Рынок инфраструктуралыын организастаары уламчылаар. РСФСР бот-тускайлаа дашты-ны экономиктиг политиканы чорудуп эгелээр, боду валюта фондузун апаар.

Биригээр чугаалаар болза, саналдап турар волчеглиг программа бүүраар деп чүве шүүт-ла билдинип кээрге, Россия Федерациязы болуунуң программазын боттандырарынга белен турар ужурлуг. ол экономиканы эвилел база рыноче шилчиринииң программазы «500 хүнүүн» эвес, а бистиң чонувустуң биске адаа бергеи хүүнүмнү бүүгаар-даа болуп болур.

Ажаалда–90

СЫПТА ТАРАА АМ-ДАА ХЕВЭЭР

Амгы үеде Барыын-Хемчиктиң каны даа ажыл-агыйының шакында дүшкен тараа эвээш, а ам-не хөй шөлдерлиг «Барлык» совхозта мырынай курут чыгыы дизе частырыг болбас.

Келир чылдың тарылгавынга хереглеэр үезин чедишпес, ону ам баш удур дугуржулга ёзугаар Красноярск крайның ажыл-агыйларыпдан тыптынар апаар.

АҮК-түң кол агроному Оттук-оол Оюмактың саналтуарын-биле алырга, октябрь 16-га чедир районуң 3 ажыл-агыйында 1430 гектар тараа сыпта хевээр. Оон 1160 гектарын мал техниге кескеш, артканын тараа кылдыр ажаап, арыглап ап болур. Ажаалда шак мындыг берге болуруи «Барлык», «Шекпээр», «Хемчик» совхозтарынын кол агрономнары Монгүн-оол Сарыглар, Валерий Саая, Светлана Донган баш удур биилип турза-даа, характерын «хаптап», кулактарын «кучкап» алган ышкаш, даамай хөөннерге алдын, хөй үени анаа халас эртиргеннер.

Чылдың эргилделиг хөөннэры манавас. Күскү дээр чүдерел. чазы бораныг, соок хүннер-биле солушкаш, Алигаты девискээринде. Шыраа Бөлек тайгаларының эдектеринде тараан тараалар ам хар адаалче кирип, алдыртпазының кырында келген.

«Хемчик», «Шекпээр» совхозтарның ажааттынмаан тарааларын чанында күзеглеп турар аалдарның мал-маганы саза басып, дойлап турда. Эрги Барлык, Алигаты кедээ Советтериниң дарга-лары (А. Даваалан, В. Сат) база ында депутаттар бөлүктери дээштиг хемчеглерни ап чадашкан. Агроүлетпүр каттыжыышкынынын айтыышкыны-биле совхозтарга барып дуралаакы-биле юрист артемнит чемнеп чорудуп берип, техниканы чорудуп турары тус чернии эрге-чагырга органнарының совхозтарның удуртукчуларының харыысалга чогун, ажылды башкарып шыдавазын, азырадыкчы хөөннерге алыскаяның тодарган бадытнаар-дыр. Белеткеп ааан мал чемнииң хайгааралы, калагалады багай. Мырынай чаа «Барлык» совхозтуң үш сараадын оор алган. АҮК-түң дарганы Мандат-оол Кара-Сал ону дылединри-биле райкүүскомнуң иштики дереквер киддизинден оперативтиг ажылдакчы чорудуп бээрин негеп.

Тургустунган байдал ажжок дуурениет. Ынчангаш практиктиг дуза көргүзери-биле АҮК-түң тускай эртемнигилерин совхозтарда быжыглаан. «Дэн-Терезин» совхозтуң ажаалдадан хостанган техниказын, еске ажыл-агыйларже чоруткан. Бо хөөннерде дүжүт ажаалдыңгыс, мал чемниң белеткелинче янзы-бүрү марканың 20 комбаинын, 9 престеткенин, 50 ажыг ажылланчыны кирзе-даа, техника үредир тавармалар бар. Күш четпейн турар.

Ye ажжок берге. Техниканы чаа ажылдаар үжурлуг. Ол хирөде районда бо сезонда кампаниязы организастап турары багай. Хүн дургузар кыскалаанда ажылче дыка орай үнер, үдүлгени тараанын саванын бөлдүп алыр шинээзи олча хемчээлге кызырлыр. Өртектер каш катап улгедир. хереглел рыногунда чедишпес, чорук уламна чидигленир.

Акша талазы-биле контрольдуң болдунмазының дайдалында акша удур бар баранаарны таарыштыр удуварын тургузар апаар. Республиканың болгаш оон девискээр бүрүзүнүң аргалының дежелеп болгаш шенээк. Ынчалзажок мындыг чүүлдү ниитилеэрге азыр апаар — индексация түрүм байдалдарда дээштиг болур. Ынчангаш нормалап хүвааранын байдалында индексация шыңгыы болур ужурлуг, ол-ла банкка инфлящий күш четтирбес.

Адак соонда, **ажылчын күштериниң хосталырының база дескенниериниң** ол чокка-ла нарын айтырыглары чидиглеңнер. Оларны шиитпирлээри-биле чыл тенчилеринге чедир **ажылга тургузарының адбанын, ажылга тургузарының фондузун** организастаар.

Экономиктиг реформаны хөгжүдеринче, **ызангыл акша саарылгазының айтырыглары-биле** дөрт холбашкан чүүлдерге угланыышкынны чайгылыш чок чорудар. Өпчүнү күрүнеэн эвес болдурар база хуужудар политиканы, монополизмге удур политиканы боттандырар. Чер болгаш чүрттаар оран-сава реформаларын эгелээр. Рынок инфраструктуралыын организастаары уламчылаар. РСФСР бот-тускайлаа дашты-ны экономиктиг политиканы чорудуп эгелээр, боду валюта фондузун апаар.

Биригээр чугаалаар болза, саналдап турар волчеглиг программа бүүраар деп чүве шүүт-ла билдинип кээрге, Россия Федерациязы болуунуң программазын боттандырарынга белен турар ужурлуг. ол экономиканы эвилел база рыноче шилчиринииң программазы «500 хүнүүн» эвес, а бистиң чонувустуң биске адаа бергеи хүүнүмнү бүүгаар-даа болуп болур. Үнеэн чүвениң бараанчар немежи бербес. чүгле акша бүрүзүнүң сайын

Куруне суверенитеди

декларация төлевилелин чугаалажып тур бис

САНАЛДАРЫМ МЫНДЫГ

Суверенитет дүтайында декларация Тываның үжүдешинге амыдыралынга онза чугла документ деп билип турар-мен. Тываның суверенитеди чүве түлүгүнге ээлеп алыры, ооң нормажыттынган осколда актылыгына, ооң ниеге амыдыралынга ооң-ниеге адыг «Тыва Совет Социалистиг Республиканың» («Тыва ССР» аты «Тыва») деп адаар чүүлдүг амыдалы.

2. Декларация төлевилелинде республиканың угаа-бодалы, культура амыдыралының сайгарылгазы дг. ооң-ниеге чүүлдүг. Ынчалза төлевилелинде ооң-ниеге чүүлдүг «Тыва ССР-ге тыва дылды күүрүне дылы хүлээлгелиг дыл» деп адаанын ооң-ниеге чүүлдүг. Ол дээрге Тыва ССР-ниң гимниниң сөзүн болгаш аялгазын чогаадырынга база конкурс чарлаар алы чогаалчыларга болгеш композиторларга даалга баар деп бодаалдыг мен.

Өске санааларым:

а) Тыва ССР-ниң чонунуң ынчаар болгаш национал хөреңгизинниң дутайында чугаа чорул түрар декларация төлевилелинде **«Тыва ССР-ге тыва дылды күүрүне дылы хүлээлгелиг дыл» деп ооң-ниеге чүүлдүг Ынчаар чүүлдүг кылыр.** Ооң-ниеге ооң түлүдерге түрүлге чорулар.

б) **Декларацияның преамбулазынга** [illegible] ыяш-чарыг ыяштыр түрүлгелер.

в) **Төлевиледдиң тыва очулгазын экижидер.**

Чоокта сайгарылгаже тыва, күрүне шөлүн «Тыва Совет Социалистиг Республиканың күүрүне суверенитединиң дутайында декларация кылыр» Тыва АССР-ниң Дээди Совединиң дерегжилелинга хүлээн алырыже күүрүне дылы хүлээлгелиг дыл болгаш ооң-ниеге чүүлдүг.

Чүүлдүгерлер — Тываның ооң-ниеге чүүлдүгерлери. Ооң-ниеге чүүлдүгерлерниң ооң-ниеге чүүлдүгерлерниң ооң-ниеге чүүлдүгерлерниң

ЧУРУКТА: Кызыл хоорайда пассажирлер автобус дурулдезининиң ажыл-ишчилери Владимир Шуршев, Эдуард Нава, Анатолий Кенден оларның ажыл-ишиниң сорулгазы чангыс — чонну аргыштырар машина-техникалың үреливишкин чок болуруп чедип алыры.

Оларның ажыл-ижи сырый харылзаалыг. Бедик чергежиллиг ажылчын Владимир Шуршев анаа он чыл бурунгаар ажылдап кирген Анатолий Кенденни машиналарның радиаторларын болгаш оон еске-даа незектерни дуңзаалап кылырынга өөретккен. Куигуртуг чурттуг ажыктың ажылчын орус оңнуунуң дузазы-биле ам бедик чергежилдиг дуңзаалакчы болгай.

Эдуард Наваның ада-иезин база пассажирлер АТБ-зиите ажылдап турганнар. Ада-иезиниң авыы-биле ол бичии турган-ла, чайгы үелерде анаа слесарьлап турган. Ам «ГАЗ-52» маркалыг түүк машиназын чолдаачылап, бүдүрүлтеде хандырылга ажылдарынга киржип турар.

Ондар ОХЕМЧИКТИҢ фотозу.

ООЧУРГА КЕМДЕП БОЛУР

Сентябрь төнчүзүнде дүштеки үеде Кызылдың «Сайн» универмагының чанындан артып чыда, эндере кижи ооччурлапканын көрүп кагдым. Бистиң үевисте кандыгдаа херээжен кижи улуг-даа, чолдак-даа ооччурун кыдыындан амыр-тайбың эртип шыдавас: ыяап-ла ында түүн садып турарын билгеш, амыраар. Мен база сонуургаачал аайым-биле мында түге хей кижи чыглып турарын айтыра бээримге, кышкы херээжен сапогтар садар дыштилер. Ооччурлап алдым: мөңгө кышкы идиктер база-ла херек.

Ооччурга ынчаи турбаан кижилер анаа комедия-даа, трагедия-даа болуп турганын даап бодап, каттырынчыгдаа, көөргенчиг-даа, ыглакканчыг-даа түүлдер катай-хаара болуп турганын билип олур боор. Ийи херээжен ооччур хунаашкаш, мырынай арын-бажын чара дырбактажырынга четкеннер. А экибак кандыг сестер анаа дыңналып турганын бижинр болза, бүдүн ном даа чедиишпес. Кижи бүрүзү ооччурүнүң бажында түткээш, күштүг-ле кижи чара булгап туруп бээрге, та кым-на түге ийик, милицияже долгаан. Баштай сержант аныяк оол келди. Ол хөөкүй чурум тударын орадажып, үнмерлешкен хей кижи араазынче кире бергеш, боду түгле тын мени үнген: кадайларның бирээзи, та кандыг кончут иеренген, — аваангыр ... муе ийик, ооңдуң арнын кызыдыр дырбактай соп кагды. Аныяк сержант ооң орадажышкынарының үре-түңнел чогун билгеш, аткаарлаар ужурга таварышкан. Удатпаанда милиция наряды келгеш, хей кижилериниң идиш, чүткүп көөрүнге харын-даа бүзүлбайн турган ларектүн соңгазының баарынга дүй турупкаш, корум-чурумну тургузуп, идик садыглаашкыны төнгү-төңгүже чедир анаа кымчыларын ажаалай тудуп алгаш тура хүнзээнер болгай.

Ам херек баравнны милиция дузазы-биле садып алыр апарганының мунгараачыының дугайында хей сайгарылга кылбайн, мен маңаа садыглаашкынның организациязынга хамаарыштыр бодумнуң бодалдарымны чугаалаар бодай-дыр мен. Оочур чокка кижи өөдениг бараан садып алыр харыктыг эвес. ынчангаш ону (ооччурну) эвээжедир талазы-биле чеже боданып, чугаалажып келбээн дээр. Дам-ла чедиишпес бараан-сараан аймаан садыг организациялары үрей шыжап, азы хүлээп албайн турганының чижектерни нат билир бис. Садыглаашкын талазы-биле олар боттарының адырынга монополистер-ле болгай. «Ээзи — дээргиг» апаар таварылаар бисте кайы хей.

Чамдык садыгжыларның ажыы-чанында, ажылдап турар аянда чиктиг түүлдер бар: сактырга, олар боттарының бүдүрүп алган бараанын халаска берип турган-даа шыкаш. Ол-даа канчаар, бараан-сараан элбек турар болза, ындыглар менээргенир харыы чок болу бээр.

Ам кажан-чежен кедир элбекшилди манап олурбайн, сай-дыр мен: ховар бараанарны элээн хей кезек черлерге түге садыглап болбазыл? Харыызынга дораанна садыгжылар чедиишпес деп чылдак тыптыр бээри чугаажок. Ындыг-даа болза, улус ооччурларда бертингиже чедир «берижип» турда, чамдык киидистерниң садыглаар бараны чок болганындан, садыгжылары ийи-үш болуп алган аразында таваар хөөрежип турары каракпа көстүп турар факт шыкажыл. Оларны түге дузалаштырып болбазыл? Оон аңгыда, артыкы ерээлдерде үне-кире маңнажып турар хостуг ажылдакчылар каракка илдигер. Черле ынчаш садыглаашкынны дүрген болдурары-биле ажыглаттынмайн турар арга-кылавырлар хей дээрэи билдингир.

Ол ышкаш аъш-чем садыгларынга улус андере тырлып турда, чаңгыс садыгжы, чаңгыс кассир турары канчап-даа таарышпас. Ылаңгыя ажыл шагы дооступ, улус садыгларга чыглып кээп турда, кассирлерниң акша дужаар дээш «чиде» бээр чоруу бар. Оон үе-шагын база таарыштырып ап болур хире айтырыг ышкажыл. Бисте түүл-даа түүе ыяап-ла дедир боору шуут кайгамчыктыг.

Узун оочурларга кижилер болганчок-ла мөзүг-бүдүжүн оскынуп алырын кашдаа көрген бис. Психологтарның тодаратканын ёзугаар кижилер оочурга түгле 7 минута иштинде оожум туруп шыдаар, оон соонда оларның чамдыктарының нервилери чайгаар ыыттыгып келири дүш эвес. Кижилерни шак ындыг дорамчылалдыг, ыядынчыг байдалга экээри ёлбан эвес дээрэин Садыг министерствозунга сагындырыксадывыс. Чеже-даа бараан эвээжеп турар болза, садыг организациялары үлетпүр барааннарының анаа бөдүүн дамчыдыкчызы эвес, а ол бараан-сараанның ёлбээринге бичии эвес үлүүн киирип болур деп түүлдү министерствога үгээдиксайдыр мен. Ужурунда болза, чүнү бүдүрүп турар болдур. ону садыглаар эвес, а чүнү садып ап турар болдур, ону бүдүрер ужурлуг түүе-дир ийин. Ынчалза-даа бисте шупту түүе дедир тургустурган дээрэин нат билир болгай бис.

Даштыкы чурттарның садыгларын телевизорга көргүзе бээрге, эскерип көрээлиер даан: бараанның ёлбээн, шыдалдыг эр улус картофельдиг шоодайларны оон бир ужунда үтүе божудуп-ла турар. Оон оларны шимчеп чоруп турар бөдүлээ дамчыштыр оруун ужуктааш улаштыр-ла чоктаптар. Машины соду дөрт «холдуг». Эң эгезинде чонтап чоруп орган картофельдин эң үүрмектери каш кижи эвлечиктир доза туруп алган турган баштайгы «холдуң» төнчү ужунче төнүп бады бээр. Шоодайы долган кижи соонда эвилиге чайгап бээр. Дараазында үттен доскан саваларже шала улуг картофельдер караш дээр. Үшкүүдүнден — оон шуут, а сээлгү дөрт дугаарындан хамыктың улуг саваларже хөрер. Ынчаар ажылдаарга ажыыл дүрген болгаш бүдүнгүр бөлүр черду. Кайдагыде дээ иеледе картофель ыглаар, оны бөдүмзем катап үүтпелеңдирер аайы-биле автомашиналарга туспуспа чудуруп турбаан, магалыг эт ол чорбадыыр. Бир ыя сөөрүүгээн үүвем — картофель шыгжамырыы. «Бисте бога ындыг болза дараа» деп бодап турдум. Кымын-даны мындыг. Чамдыкы бай-кааш башкайгы тудунуң сөөрүп алырыңга-ла, шыгжамыр ишти кестүп келбес. Даңгыр-даңгыр хаалгалар-лыр. Дорт-бешки-да бар. Сээлгү хаалганы ажыткаш, ийи-үш ужун ишкаш, ийи-үш ужун ишкаш, ийи-үш ужун ишк

Шүлүк кыдыраажындан

ЧАЛГЫЫҢ ЫШКАШ

Азас чалгыын чуртталгаида
көрүп келдим,
Айыраңнаан, моңгүнелир,
чараш-ла ийин.
Каът даглар көрүнүктө дег
чуруттунуп,
Хайыра чок сүржүп кээрге,
магадаар мен.
Агаар бойдус ескерлирин
эйдээр эвес,
Ал боду ажыглаан дег
мөөрей бээрге.
Көк дээр — булут тонун
кеде каалтар.
Хөлдүү ыры кара нюгаан
шырай кирер.
Дириг бойдус төлү болгаш
үрүлүү-ле
Диинит долган чоруурумда
ужур-да бар.
Чалыы үем маңаа эрткен
үттүнмас-тыр.
Чалгыың ышкаш сүрүлүт
бооруп күзеп чор мен.

Кызыл-оол ТАБУРАК.

ШАЙ СОГААЖЫ

Чалаалгаар хүлээп алгаш,
Кудаларга чеде бердим.
Шайны соктаар хээлиг
согааш
Хүүда белээм ол-ла болган.
«Сарыг-шайны аартап
чараш,
Чаштарынар өстүрүнер,
Алга келген чонуларга
Аяк шайдан амадыкар».
Чалыыларны ынчаар көрөш,
Чайык-кудук ырлап каан
мен.
Чамдык улус белээм көргеш,
Чаржынчыын деп орар
чоржук.
Баш ажыр мал-даа салган,
Машина-даа аазаннар бар.
Санакчылар акша, бараан
Чарлап, түңнеп турар
чоржук...
Чылаи неижи сойлуру дег,
Чылдыр шуужуп эрте
берген,—
Эремелиг шайынарны
Өнчерде аартап ор мен.
Өөрүшкү аяк долу
Эрилелиг өнчерде
Ойгей-чемнек эртинеги
Өпей чаштар өскен-не-дир.
Шайгалганың белек-селээ
Торгу, чычыы көзүлбейн-дир.
Сарыг шайның согаажы-ла
Тоолум болуп артып
каап-тыр
Ажыыл берген назынывыс
Амыдырал бодараткан —
Ажы-төлдүң кудазынга
Алтарадын салгай мен аян.
Алтарениң кырын орта.
Чадаганым салып каар мен.
Чаштыг бомаан ие ижээ
Аян-түүпү чоруур ыйнаан.

Николай ООРЖАК.

КУДАРАЛДЫҢ КАРАК ЧАЖЫ

Күжүр бөөтүң кударалын
хөрлээледип
Күскү бүрү хулуреэжип
дужуп-ле тур...
Курай салып ушкан куштар
ыызындан
Кударалдың карак чажы
көк мөөн болду
Эргим черге кады озуп,
тыртүтүнгеп
Эргелиг ол кушгарымны
үзеп тура
Сомазы чок уттундурган
ынакшылдың
Соруказы түрээм хемдип
эрээледи
Кулузунгнуг орук дургаар
соонардан
Куруи чешкеш, арнам чодуп
маннап ордум
Сөглээн сөске ээ болуп
артпааны дег
Сөөлүзүү бараан чидип
чоруй барды
Медерелдиг чурттагламның
дургузунда
Мен-даа база сени кайын
уткан деп мен
Хоозун ыйба сөстериниң
дүлгээзинин
Когурумнуг ынчангы кус
алгаш барган
Сетиил-түрээм даржы
болган ынакшылын
Четкизинге шындалаткан
буруум ол бе?
Изиг, соок чүүл аразынга
ушнаш келир
Итпин-куштар салымының
ядазы бе
Дүүл-шуурган оруктардан
чайгай туруп
Дүрүрел чок амыр-шыдын
чедер силер
Кожуу-хөрээм кос дег кыпкан
чалбыраамын
Хөнүм дагаан шупсктерим
чемниг тыртеын

Зоя НАМЗЫРАП.

Гонорарын хөрээжен чогаалчылар ассоциациязының агар санынче шилчидерин айтедим.

КУРОРТ САЛГЫНЫ

Хөктүүн але

Мээң ажым Салыр-оол курорттаарын бир мерееллиг сундурдуп алыры-биле демей шүүдүлээр ор-де болгай. Шыпап-ла ийин. Тывада оон дыштанмаан курорту, бажын катыспаан аржаныы-даа чок дириимее, маргыжыыр хонар боор.

Күзүүр ажым-биле тенир ийи мыйыыы дег, дедге өөрү, мандып келдивис. Денге шөпа доостувус. Мени мүрнаан чагыс-ла үүвеин — эрте ашаандыл дыштан сегирип алганы иижи. Ынчангаш амыдырал турлалыы берген болдувусса, ол менден артык курууглаашын хөреп, хамдыкшамдыкта уурлаларын тей-үй каапкаш, аттыннаан аът дег, чараштың ажыырын уттуглар эки-ле болгай.

Ажымны эштегдиг курорттан ээп келген деп дыннаап, содуп, чугаазым дыннаар дээш, оон бажыңынга иежеликтеп чеде бердим.

Эжимниң кадайы адекте иижек саап олур. Улуг шөлүй иштинде сүүрүп коптуг улус.

— Сүттээн избес-ле болгуй! — дээш төлеме дег бөрип тарымда. Үлармва айтыреелер.

— Салыр-оолга чор сен бе?

— Ий, Кайгал бажыңында ирги бе?

— Чүү-биле кайгал апарганыл ол? Ында дараа бергей чыттыл-ла. Сиген-ширгей үезинде чеде кадыг шыпкаттай. Күзүүр-сарааң дээш-ле туруп бор. Оо чораш кижилер ишкаш апаар-даа чорбас, бирээ терээкем. Ээ чүрээн туттурган, болгур. Ам база бир херээжениң үүрүүн хойлап алгаш келген чорбадыве. Барып көр даан деп бол-ла.

«Салыр-оол мени көрүп каапкаш, чыткан орнуна мөгдерген түре дег, тун-тура хаспыы.

— Мөңгү-чаагай-ла курорттаап бе Салыр? Сени солуун чүүлдү дыннаар дээш ийи кадыг биргей-ле дээш, ынчаар-даа дээш ажыыр-даа кердим.

Баштак чугаа

Салыр-оолдуң мыйыттыы ышкаш сыргыл сыныг салдары күрээ бөлүүлээ шиви күрүлеп дег, тенирөөр, сарбайлай бергилээн. А нарыттары оны чок, өлүмнүүр бүрээ-түүде оялыта сүтпээр-ышкаш адырыгаан. Чогаадыг семис мөгүң мөңгү ышкаш мөңгү-арыйнай болду.

— Адырлыг тур сен бе, оол? — дең, дорбай-на сагыш хоадым.

— Хөйлыг үүве-дир ийин. Барып-барып кадай-кар дүмей аарыыр. Ат-ашкыны бергеш-ле ынаа-биле бергей-дир. Аныяк шаам болза, ынаа... — дээш, сойлаан кайды.

— Кадай-кар дээш че? Ол түү кадайлыыр! Чиге дыштаашкын чоруткаш сен! Кыштап турганыңга өлбе, күүрүүм! — дээш, Сар-на шаамнаан-биле наттыра бердим.

— Хамык үүрүү шүлүүтө болду кышаанны. Те оюу-түлө ынчаар берген амытан мен. Сени ынаанныг дүмейлиг күүрүүк аяа — дээш, ынаа-ла мени бүрүүдээн эккелээ. Үлемнидүмеге сени ол шүүлүү-түүн бир херээжениге ынчаар бергеш, аптыраа-ла мен ийи дээшки ынаа-биле аарыыр-ла ийин. Сиңгиа...

— Оон түү болгаш ол?

— Демги херээжен шүүлүү-лү кижилиг, таныжыг адыы. Кожуунда солуун ажыыр — дээ-ле ажыр кадайларга сымыранылгаргы. Кадайлар мени сүмүүлеп, түрүлеп-ле, кар... Кезек үеде шыдажыыр. Сагыырлыг-ла ийин. Ынаа-биле ажыыр-ла ийин. Ынаа-биле ажыыр-ла ийин. Ынаа-биле ажыыр

Тувинская республиканская БИБЛИОТЕКА им. А. С. Пушкина

Бүгү чурттарның пролетарийлери, каттыжыңар!

ШЫН

РСФСР-ниң Компартиязының Тыва республика комитединиң, Тыва АССР-нин Дээди Совединин болгаш Министрлер Чөвүлелиниң органы

1990 чыл октябрь 21 воскресенье № 240 (14440)

1926 чылдан үдээшкиттивейн Оруу 8 ам.

ТӨЛЕВИЛЕЛ

РСФСР-НИҢ КОММУНИСТИГ ПАРТИЯЗЫНЫҢ АЖЫЛ-ЧОРУДУЛГАЗЫНЫҢ КОЛ УГЛАНЫЫШКЫННАРЫ

РСФСР-ниң Компартиязы бодунуң ажыл-чорудулгазын эде тургустунуушкунуңу шынгыы бергелерге таваржып турарының үезинде чорудуп турар. Бистиң социалистиг эвилел күрүневис бодунуң догуннап турарынга кыжаңнышкынныг ханы кризисте кирген бооп турар. Ниитилелде бүзүрел чок чорук, даартагы хүнден коргуушкун, боттарының өг-бүлелериниң чедимчелиг чоруу дээш, ажы-толуңуң келир үези дээш айыылзынышкын улам улгадып турар. Политиктиг күштериң бот-боттарын көөр хөөн чок чоруккa болгаш эптежип шыдаашының эң кыдыкы хевирлеринге чедип турар чидиг удур-дедир сегиржип алышкыннары, националисчи шугулдаашкыннарның болгаш кем-херек үүлгединишкиннериң кедергээни, мөзүшынарларның кудулааны совет кижилерни дүвүредип турар.

Коммунистер, дыка хөй россияжылар РСФСР-ниң Компартиязы-биле боттарының идегелдерин холбаштырып, оңу келген дыка хөй айтырыгларны шиитпирлеп шыдаар ниитилел-политиктиг организация кылдыр ону керүп турарлар. Ынчангаш бистер оларның ядегелин мегелээр эрге чок бис. Республиканың партия организациязы ажылчы чонуң эрге-ажыктарын илергейлээр база камгалаар, социалистиг идеалдарны, ниити кижизиг, үнелиг үүлдерни бадыткаар херек кырында боттуг политиктиг күш болур дээш долузу-биле шиитпирлиг. Ол социалистиг шилиишкинин боттандырарынга, бистиң Ада-чурттуң бүрүңгаар депшиҢнеге идепкейлиг идиг бээрин күзеп турар республиканың бүгү хамаатыларынга ажык.

РСФСР-ниң Компартиязы Совет Эвилелиниң Коммунистиг партиязының чарылбас кезээ болганда, СЭКП-ниң XXVIII съездизинниң шиитпирлерин, СЭКП Уставын болгаш «Гуманныг, демократтыг социализмче» деп программыг медегленип удурулга болдуруп турар. Ол ооң-биле чергелештир бодунуң туруштарын болгаш тактиказын тодарадырда бот-тускайлаң болур.

Республиканың коммунистери тургустунуп келген байдалдарда ниитилелди кризистен үндурер, ооң социал-экономиктиг, политиктиг, идея-мөзүшынар структураларын база институттарын эде тургустунуушкуннуң идеяларынга үндезилээш, шынар талазы-биле чаартыр төлээде, бүгү патриотчу, бурунгаар депшилгелиг күштерни сырый каттыштырарын бирги чергениң соруглазы кылдыр салып турар.

ХАМААТЫ ТАЙБЫҢ БОЛГАШ НАЦИОНАЛ ЭПТЕЖИЛГЕ ДЭЭШ

Кол үүл — чурттуң хай-халапче чылып кирип бар чыдарын соксадыры, ниитилел-политиктиг байдалды деңдескн чогумчалыг болдурары бооп турар. Ынчангаш ону ооң соонда дедир шимчээшкин болдунмас кылдыр кылыр херек. **Революстуг эде тургустунуушкунну чаартылганың агымынче утландырар, ол дээш бүгү-ле ёзулуг демократтыг күштерни сырый каттыштырар херек.**

РСФСР-ниң Компартиязы ону барымдаалаашн, РСФСР-ниң улустарының болгаш национал-күрүне тургузугларының арапынга харылзааларны демократчыдарының чорудулгаларын бүгү хемчег-биле деткир болгаш саңзырадыр, оларның чаа-чаа таарымчалыг хевирлерин дилеп тывар, эрткен үениң таарымча чок үүлдерни чайладыр болгаш анаа үндезилээш, хөй националдыг күрүне болур ССР Эвилелиниң бүдүн-бүрүн турар чоруун камгалаарынга идепкейлиг идиг бээр, чурттуң бүгү националдарының хөй талалыг эки тура ёзугуңуң кадыы ажылдажылгазы дээш демисежир. **Бистер үүгле чаңгыс аай болгаш чаартырган Эвилелге тургаш, күштүг, хостуг-шөлээн болгаш бот-догуннаашкынныг болур бис.**

Улус депутаттарының Советтериниң улусчу эрге-чагырганың бүрүн эргелерин боттандырып чорударынга, ниитилел хөгжүлдезиниң шиитпирлеттинмазы чугула айтырыгларын ажылчы чонуң эрге-ажыктарынга дүүштүр шиитпирлээринге идепкейлин-биле дузалаар, бүрүнгаар депшилгелиг программаларны боттандырарынга идиг бээр.

Ажылчын болгаш тараачын шимчээшкиннерин калбартып хөгжүдеринге идиг бээр, оларның-биле кады ажылчы чонуң эргелерин болгаш социал эрге-ажыктарын боттандырарынга, ажылчы чонуң дээштиг социал камгалалын хандырып шыдаар аргалыг чаа-чаа ниитилел-бүдүрүлге хевирлерин дилээринге болгаш организастаарынга кирижир.

Компартия, ооң эвилелчизи болгаш дең эргелиг политиктиг партнеру бооп турар Россия комсомолу-биле, социалистиг болгаш демократтыг угланыышкынныг өске-даа аныяктар организациялары-биле кады аныяктар айтырыгларын шиитпирлээринче, экономиктиг болгаш политиктиг тускайлаң чорукту тургузарынче, оларның бүгү социал бөлүктериниң камгалаттынган туразын хандырарынче болгаш дең эргелиг аргаларын боттандырарынче угланган политиканы чорудар. Бир эвес угаан-бодал болгаш күш-дамыр талазы-биле кадык-чаагай аныяк салгал чок болур болза, чурттуң келир үези чок болур.

Херээженнер шимчээшкиннериниң идепкейлиг калбарын хөгжүүрүнге, ниитилелдиң амыдыралынга хереэженнериң социал ролюн бедидеринге, күрүне болгаш ниитилел организацияларга оларның калбаа-биле төлээлеттиреринге идиг бээр. Херээженнериниң, өг-бүлениң байдалын экижедеринің, ие-чаштарын камгалаарының күрүне программаларын боттандырып чорударынга дузалаар. Партия комитеттеринге херээженнер ортузунга ажыл талазы-биле комиссияларны тургузар.

Дайзының болгаш күш-ажылдың хоочуннарының эргеажыктарын, алдар-адын болгаш төлептиг чоруун камгалаары-биле хөй ниитининң күштерин каттыштырар, оларга амыдыран чурттаарынга таарымчалыг байдалдарны тургузарының дугайында сагыш салыр. Оларның эрге-шөлээзин кызыгаарлаар, пенсиялар талазы-биле, өске-даа социал хандырылгаларга кызамдаар хемчеглер алырын черле болдурбас. Кыргынарга хүндүткел чок болур болза, сайзырангай ниитилел дугайын бодаан даа херээ чок.

Чепсектиг Күштерге болгаш корум-чурум камгалаар органнарга эде тургустунуушкунга, оларда бар айтырыгларны шиитпирлээринге идиг кылыр шериг албанныг-дарның күрүненiң айыыл чок чоруун хандырар болгаш кем-херек үүлгединишкини-биле демисел талазы-биле бодунуң хүлээлгезин күүседип турар ажылдакчыларның социал эргелерин болгаш төлептиг чоруун камгалаарынга дүүш турөүр. РСФСР-ниң Компартиязы оларга кезээде улуг деткимчелин көргүзер.

Россия Федерациязының бойдус байлактарын угаан-сарыылдыг ажыглаары болгаш катап тургузары дээш хөй ниитининң экологтуг шимчээшкиннериниң болгаш эргелериң саналдарынга идепкейлиг киржип, оо айтырыгларны шиитпирлээрде түе черниң эрге-ажыын барымдаалаар чорукa удур демисежир, бойдус байлактарын узуттанырга, агаарның, суг хөөлбектерин хирлендиргениште черниң хөрөүнүн яларатканынга бурунгулуг ажылдакчыларының хуузунда харыысалга хүлээп турарын чедип алар.

Өске эвилел республикаларның националдар арапының месилдежишкиннери бооп турар зоналарында чүртеп турар РСФСР-ниң улустарының чөлөөлевчилериниң азы десженнериң байдалынга таварышпаннарның ачы-тыынын хамааты эргелерин болган эптүрүлгенин камгалаарынга дүргем болгаш бүгү талазы-биле хемчеглерни

ЭКОНОМИКТИГ, СОЦИАЛ БОЛГАШ ПОЛИТИКТИГ ХАРЫЛЗААЛАРНЫ ҮНДЕЗИНИ-БИЛЕ ЧААРТЫРЫНЧЕ

СЭКП-ниң XXVIII съездизинниң социалистиг шилип алышкынынның угланыышкынын ёзугаар рынок харылзааларынче шилчиринииң, өнчүнүң болгаш ажыл-агыйны башкарып чорударының, кижини кижиниң мөлүүр чоруун болдурбас, өнчүнүң болгаш ажыл-агыйны чорударының хоойлу ёзугаар деп эргелиг болур болгаш чаржалажыр аргазын берип турар экономиканың ажыктыг структуразын хевирлеп тургузарының дугайында шиитпирлерни амыдыралга быжыг туруштуу-биле боттандырып чорудар. Бистер рынокче шилчиринииң утказы кижилериниң инициативаларын болгаш ажыл-ишчи идепкейлин хостуг болдурары, аңаа үндезилээш, ниитининң күш-ажылының бүдүрүкчүлүүн бедидери, хамааты бүрүзүнүң ак сетилдиг ажылы-биле бодунга болгаш бодунуң өг-бүлезинге амыдыралдың төлептиг деңнелин болгаш шынарын хандырарынга таарымчалыг байдалдарны тургузары болур деп көрүп турар бис.

Эң чоокку үеде кол сорулга — экономиктиг байдалды дең-дескн, чогумчалыг болдурарынга бүгү хемчег-биле идиг бээри, ажыл-агый харылзааларын катап тургузарынче угланган хемчеглерни боттандырып чорударынга идепкейлиг киржири, керээде айытыгнан „сагыыга-чурумну" сагыыры, чонну аъш-чем-биле хандырарын экижидери, садыгга, транспортка корум-чурумну тургузары, ажылагыйжы эвес чорук, планнарны үскени болгаш албандужаалды соора ажыглааны дээш харыысалганы бедидери чугула.

Чогумчалыг сан-хөө саарылгазын катап тургузарынга, акшанын үнезининң кудулаарынга удур дээштиг политиканы үндезилээш, коммунистер хереглел рыногунда байдалды экижедеринің, экономиканы чогумчалырының талазы-биле ажылга идепкейлиг киржир ужурлуг.

Корум-чурумну быжыглаарын болгаш чонның эрге-хоойлу кижизидилгезин организастаарының талазы-биле шиитпирлиг хемчеглерни алырын чедип алыр. Ол болза республиканың бүгү партия организацияларының эң чугула херээ деп санаар.

РСФСР-ниң Компартиязы хөй хевир-тургузуглуг экономикаже угланыышкынны, өнчүнүң коллективтиг хевирлерин колдуг барымдаалавышаан, ону күрүнеден чарарының янзы-бүрү хевирлерин деткип турар. Профэвилелдер күш-ажылчы коллективтериниң чөвүлелдери-биле кады ажылчы чоннарга, оларның эрге-ажыктарынга эң таарымчалыг өнчүң хевирлерин шилип алырынга болгаш ажылагыйны башкарып чорударының аңаа дүүшкен аргазын организастаарынга идепкейлиг дузалаарын партия организацияларынга сүмелеп турар. Күрүне бүдүрүлгелериниң эт-херекселдери күш-ажылчы коллективтериниң өнчүзүн кылдыр ортаан эгитпейн дамчыштынган турар.

Черни болгаш бүдүрүлгениң өске-даа чепсек-херекселдерин өнчү болдурарының дугайында айтырыгны үүгле бүгү улустуң референдумунга үндезилээш, шиитпирлээр ужурлуг.

РСФСР-ниң Компартиязы черни садып-саарарынга болгаш хуу өнчү кылдыр хүлээдип бээринге удур демисежир, таваржыннарның ажыл-агыйны чорударының хевирин тодарадып шилиир болгаш бодунуң кылган ажылының түнелдерин канчаарын шиитпирлээр оназа эргезин, колхозтарга, совхозтарга, тараачын болгаш хуу ажыл-агыйларга, оларның кооперативтеринге болгаш каттыжыышкынарынга деп экономиктиг аргаларны тургузарының эргежок чугулазын камгалаар.

РСФСР-ниң Компартиязы экономиктиг харылзааларны үндезини-биле чаартырының сорулгаларын чедишкинниг шиитпирлээри-биле дараазында чүүлдерге идиг бээр:

— улус ажыл-агый комплекизин хөгжүдеринге, чаңгыс аай эвилел рыногун хевирлеп тургузарынга;

— Россия Федерациязының, ооң девискээрлер, национал-девискээрлер тургузугларының боттуг экономиктиг түскайлаң чорууңга, хоойлуга дүүштүр бүгү деңнелдиг бот-башкарылганың тургустунарынга;

— эрге-хоойлу, экономиктиг болгаш сан-хөө-чээли таарыштырылгаларын, республиканың, ооң регионнар бүрүүгүн улус ажыл-агыйын хөгжүдерин планнаарын идепкейлиг ажыглаарынга. Кедээниң социал чаартылгазынга, кайы-даа талага ажыктыг харылзааларга үндезилээш, хоорайларның күш-ажылчы коллективтериниң аңаа бүгү талалыг дузалажырынче онза кичээнгейин угландырар. Регионарның экономиктиг болгаш социал хөгжүлдезин деңзээри-биле Республика фондузун тургузары таарымчалыг деп санаар.

Күш-ажылдың чурттар аразынга хуваалдазынга болгаш кооперастаашкынынга РСФСР-ниң экономиказының калбаа-биле киржирине, ону делегей рыногунга киржиртирээнге, будурүлгелериниң дөрт даштыны экономиктиг харылзааларын калбартырынга, республиканың база ооң чурттакчыларының национал эрге-ажыктарының интаазалаш хандырбаанаан, аңаш экономиктиг зоналарны тургузарынга Компартия идиг бээр.

РСФСР-ниң Компартиязы ажылчы чонуң бүгү кезээтериниң, ыяларның дамчыштарының, таваржыннарның болгаш интеллигенциянның ш мыялын бүдүүлериниң хамаарыштыр **социал чөптүг чорукту быжыглаары дээш,** чонкта коргааш камгаланыышкынны усилтериниң эрге-ажыктарын чайладыр чок хандырарын боттандырары дээш, ажыл-даа-даа аа-чаа черлерниң турүзары, ажылдан хостатпышкан дедыдангыларны профессиялар аайы-биле белеткээринің, немед өредириниң болгаш экижегө хинергининң кезээ программаларын чорудары дээш **кызымаккан демисежир.**

Партия комитеттери, ее организациялар:

— амыдыралдың чалын тевирин тудугларының, медицина хандырылгазының, радиошиндиге фондузунуң аппаратының, өг-бүлекультураның болгаш өөрттү, ажылчы чонуң

бүгү-ле хостуг үезинің хевирлерин хөгжүдериниң инициаторлары болур;

— бюджет мурлавырларын таарыштыр хуваарының, будүүлелеринің, хөй-ниити организацияларының акшахөрөнгизин болгаш чонның хууда акша камналгаларын киириштирип тургаш, чурттаар бажыңнар тудуун калбартырынга; ниитилелдің эвээш оруглалыг келектерин, хөй уруглуг өг-бүлелерге болгаш шериг албанныларны, башкыларны, эмчилерни, эртемнин, культураның ажылдакчыларын болгаш Чернобыль аварязынга таваршыканнарга чурттарга бажыннарын тудуп, хандырарының төскай программаларын ажылдап кылдаш, боттандырып чорударынга; тудуг материалдарының болгаш тудуг индустриязының үлетпүрүн ол сорулгаларже эде углаарынга идиг бээр;

— Чепсектиг Күштерни кыпырганындан күрлавырже халаан, ол ышкаш камгалал адырларының угланыышкынын оскерткенинден хостаттынган хамаатыларның социал камгалалының талазы-биле күрүне программаларын хүлээп алырын болгаш хажык чонка күүседирим чедип алыр.

Хөй партиялыг чорукту, күш-ажылчы коллективтерден, чонның бүгү делегеттеринден улус депутаттарының Советтеринге төлээлеттирерин калбартырының эргежок чугулазын барымдаалаш, ооң ёзугаар бүгү улусчу байдалын магадыраар-биле **Компартия соңгулда системазының реформазының дугайында хообилужудулга инициативазын үндүрер.** Ол социалистиг болгаш демократтыг угланган тудуп турар өске-даа күштер-биле соңгулда мурнуңуң блоктарынга каттыжып киреринге база олар-биле дутуржулгалар чарарынга белеп.

Бүгү деңнелдериниң Советтеринге коммунистериң төлээлелгезин калбартырын демократтыг үндезинге чедип алыр дээш турүжүр.

Тургузуучу күштерин каттыштырып турар депутат бөлүктери болгаш фракцияларын коммунистер деткир болгаш оларның составынга кирер ооң сорулгалы болза:

— хообилужудулга болгаш өске-даа инициативаларны үндүрер, концепцияларны болгаш шиитпирлер төлевилелдерин ажылдап кылыр, оларны массалыг чугаалажып көөрүн организастаар;

— өске партияларның болгаш хөй-ниити шимчээшкиннериниң киирип турар төлевилелдериниң болгаш программаларының экспертизазын база үнелелин кылыр, чонның негелделеринге дүгжүп турарларын деткир;

— ажылчы чоннарның эрге-ажыктарын кызыл-кыйын турар шиитпирлер хүлээп алырын болдурбас.

Удурланыышкын акцияларын база кампанияларын чорудар, соңгунчуларның бүзүрелин хандырбаан депутаттарны, ооң иштинде СЭКП кежигүнү депутаттарны, дедир кыйгыртыр талазы-биле амыдыр чорудар, албан-дужаалдыг кижилерни, күүсеглиг организацияларны халаарын, дүжүрерин, харын-даа кайы-бир Советти тарадырын болгаш чаа соңгулдаларны чарлаарын негээр эргени партия организацияларының боттарынга арттырып турар. Коммунистер саны эвээш болган Советтерге олар боттуг оппозициянның ролюн күүседир.

Күш-ажылчы коллективтериниң чөвүлелдериниң, ажылчын комитеттериниң, түс чер бот-башкарылгазының чөвүлелдериниң, соңгунчулар клубтарының болгаш каттыжыышкынарының, ажылчы чоннарның идепкейи-биле тургустунган улус эрге-чагырганың өске-даа хевирлериниң хөгжүүрүнге болгаш быжыглырынга идиг бээр;

— эртемге хостуг ажыл чорудулганы бүгү аргаларбиле деткир, ону албадаашкынның бүгү-ле хевирлеринден камгалаар, автор эргелерин болгаш угаан-бодал өөрүүн камгалаар, политиктиг база эргелеп башкарылга шиитпирлерни хүлээп алырда эртем экспертизазынга даяныр. Россия Федерациязының хөгжүлдезинің стратегиязының теоретиктиг үндезиннерин ажылдап кылыр академиглиг, дээди өөредилге черинің база адырлар эртеминиң интеграциязын хандырар төп кылдыр Россияның эртеммер академиязын катап тургузар. Эртем-техниктиг база гуманитар делегей харылзааларын үндезинин-биле сайзырангайжыдар.

— бот-онзагай, хөй националдыг культураны, улустуң чогаадылгалын, фольклорун катап тургузар болгаш хөгжүдер. Россия Федерациязының улустарының төөгүүзүн, болгаш культураның тураскаалдарын камгалаар болгаш катап тургузар. Ном үндүрер болгаш библиотека черүүн калбартыр, музейлер деткинин көөдедир, патриотчу көөрдөлгенин үндезилээ болур чурт шимчээшкинин организастаар, культура чаваадылга аныяк кылыкымалдың болгаш кыдыг черлерниң деп ежелеер мотиар чорукту болдурбас, культура байлактарын шинелдир алырынга дөө арганы тургузарынга идиг бээр.

— бичe тооралларны болгаш суурларны катап тургузарының программаларын ажылдап кылыр болгаш ботгадыларга деңзээрзээнин хамыстын муурунга. Кара-тарлуңуг деп-шайлын Сонгу ядагы Сибирьдин болгаш Ыраккы Чөөн чүктүң культура талазы-биле аргала-

рын немей хөгжүдер. Россия Федерациязында чурттап турар улустарның угаан-бодал талазы-биле бот-сөстарын байлакшыдары-биле төптерни болгаш ниитилелдерни тургузар. РСФСР-ниң эвээш санныг улустарының культуразының, дылын болгаш хүн-бүрү чанчылчаан амыдыралын камнаар камгалаар.

— башкының, культура ажылдакчызының, эртемденiң ажылдаар болгаш амыдыраар байдалдарын хумшаар, рынокту идепкейээн байдалында оларның социал камгалалын идепкейлиг хандырып турар ээн дүргеп хандырылгазының системазын ажылдап кылыр болгаш шимгээдир.

Чогаадылганың хостуун камгалаар болгаш таланттыны камнаар. Салым-чайгынат аныяктарны түскай салган сорулга ёзугаар дилеп тывар, оларның арганын хөгжүдеринге, оларны Ада-чурттуң эрге-ажыы дээш долузубиле ажыглаарының аргаларын тургузар.

РСФСР-ниң Компартиязы культураны, угаан-бодал амыдыралының бүгү адырларын коммерцияже шилчилеринге шиитпирлиг-биле удур туружун турар, өөредилгени, эртемни болгаш культураны акшаландырарын кызыраарын шын эвес деп санаар турар болгаш оларны республика болгаш чер-чер бюджеттеринің кусеглиг-биле мурнаазы акшаландырарын, бүдүрүлгелериниң, кооперативтериниң акша-хөрөнгизин олче киниришкиннерин, хөй-ниитинин ачы-буян болгаш өске-даа фондуларын тургузарын чедип алыр дээш туружур.

ПАРТИЯНЫ ДЕМОКРАТЧЫДАРЫ ДЭЭШ

Бир эвес үениң байдалынга дүгжүп турар политиктиг болгаш угаан-бодал-мөзүшынар овур-хевирин чедип алыр болза, бир эвес партийжи массаларның эрге-чагыргалын хандырар болгаш ажык, демократчы болур болза, ажыл-ишчи бүрүзүнүң эң чугула херегелдерин-биле холбашкан тодаргай сорулгаларны шиитпирлеп шыдаар болза **РСФСР-ниң Компартиязы чонуң аңаа бүзүрелин быжыглап ап шыдаар.**

РСФСР-ниң Компартиязының ажыл-чорудулгазы ажыкчарлыг чоруктуң үндезининге тургустунар. Эртемниң, делегейниң дешилгелиг культуразының түүнелдеринге болгаш чеднишкиннеринге гуманиснчи үнелиг үүлдерге, массаларның национал-культура чанчыларынга болгаш оларның угаан-бодал эрге-ажыктарынга даяныр.

Партияның ниитики амыдыралын демократчыларының кол-кол үүлдери болза:

— партия эде организацияларының эргелерин калбартыр, бот-тускайлаң чоруун болгаш политиктиг илемнейин бедидер, партияжи эш хүүзүнүң байдалын, бодалдарның болгаш шүгүмчүлелдиң хостуун быжыглаар, партия ажылында хөй ниити хөөн-хогжулгер;

— сагыыдарының уламчылалдыг болурунуң дугайында, партияның хоочуннарының дугайында доктаамал салып салыр;

— социализминиң идеяларынга бердинген чаа кижилерниң, аныяктарның партияже киреринң хандырар;

— партияны боттарының үүлгедиглери-биле бүжартадып турарлардан, аңаа таарышпас идеялар туруунуче херек кырында шилчээшкиннерден партийжи хүрээлелинн арыглаар.

— кадрлар-биле тодаргай сорулгалыг ажыл, күрүне эрге-чагыргазының болгаш эргелеп башкарылганың органнарынга ажылдаарынга сүмелеп киирери-биле чаа ёзу-биле бодап база ажылдап шыдаар. эртем-биличиг болгаш эрес-кежээ, төлептиг коммучистерден болгаш партия кежигүнү эвестерден курлавырны белеткээр.

Үзел-бодал дээш чөптүт эвес болгаш ылгай көөрүнүң бүгү-ле хевирлеринден коммунистерниң база ол ышкаш янзы-бүрү шимчээшкиннериниң болгаш организацияларның төлээлекчилериң камгалаарынга «Хөй-ниити каттыжыышкыннарының дугайында» СССР Хообилузунуң берген аргаларын болгаш массалыг информация чепсектерин ажыглаар.

Коммунистер күш-ажылчы коллективтерге салдарын камгалап арттырар болгаш боттарының ат-алдарын бедидер ужурлуг. Ооң-биле кады чурттап турар чөрлериниң аайы-биле партия организацияларын коскузу-биле быжыглаары чугула. Девискээрлер аайы-биле үүрлер тус черниң бот-эргелелиниң ажылынга, социал болгаш экологтуг хемчеглерни боттандырарынга киржир. Соңгулда мурнуңуң демиселлиге оларны дамчыштыр коммунистканднлаттар дээш агитацияны чорудар. Ындыг организацияларга чонну соңуургадып кээр болгаш социал чогаадычлы чорукту, пропаганда ажылын, янзы-бүрү чугаазарылзаа кылырын, культурлуг дыштанылга организастаарын катай-хаара кылып шыдаар аргалыг бот-тускайлаң чөрлерни, ниитилел-политиктиг клубтарны болгаш өскеда каттыжыышкыннарны тургузар.

РСФСР-ниң национал-девискээр тургузугларының партия комитеттериниң статузун бедидери. эргелерни болгаш бот-тускайлаң чоруун калбартыры чугула. Эвилелдешкен республикаларның компартиялары-биле быжыг болгаш доктаамал кады хеделишкинни организастаар кады тургускан программаны ажылдап кылыр, дүрмүлга солчуушкунун чорудар. Бодунуң организациязының интернационалчы алыс утказын илергейлевишаан, РСФСР-ниң Компартиязының өске республикаларның моральталазы-биле куду көрдүрүл, кыстырып турар коммунистеринге болгаш хамаатыларынга эп-сеткил каттыштырылгазын илередир, оларга деткимчени көргүзер.

Хүлээп алыр шиитпирлерни баш удур хынамчалыг ажылдап кылыр сорулга-биле чугула-чугула ниитилел болгаш политика айтырыгларының талазы-биле ниити партийжи дискуссияларны болгаш референдумнарны чорудар. РСФСР-ниң Компартиязының ТК-зының чанында партия эге организацияларының секретарьларының Бүгү-эвилел чөвүлелин тургузар.

Партияның чаартырган бот-тускайлаң контроль органнары партийжи массаларның эрге-чагырганың ажыктыг чепсээ болган турар ужурлуг. Партийжи контроль кижиге чүдүүр эрге-дужаалын кара туразында ажыглаар, чашпаалаар, хоозун сөстер чугаалаар, сес биле ажыл-херекти карыштырар, бюрократсыыр, бөлүглежир, ийи янзы моральдыг болур дээн ышкаш бак үүлдерге удур демиселлиг дээштиг чепсээ болур.

Коммунистер үүгле бодунуң идеологиязын пептередир дээш туруунаш турар, ындыг болзажок, кижизиң үзелбодал туружун недереллин-биле шилип алырынга, соцналистиг бодалдың, коммунистиг идеалдың баллактарын шиңгээдип алырынга болдупар-ла бүгү үүлдерни кылыры чугула деп санап турар. Күзелдит бүгү кижилерге ажык клубтарны, лекторийлерни, курстарны ажыдар. Партияның албан черлерин коммунистерге, чонга ажыктыг кылдыр база бүгүдеге хөй-ниитинин ажык төптерни тургузарынга ажыглаар. Идеологтуг салдар чедир бүгү чепсектерни экономиктиг реформаның чугулаазының тайылбырлаарынче, рынокка удур билинишкинни ажып эртеринче угландырар. Экономиктиг болгаш социал айтырыгларны шиитпирлээринге чаа көргүшкүнерни пропагандалаар талазы-биле информация-консультация төптерин кады тургузарын аңаа соңуургалдыг күрүне болгаш хөй-ниити организацияларынга санаалдап киирер.

(Төнчүзү 2-ги арыында).

РСФСР-НИҢ КОММУНИСТИГ ПАРТИЯЗЫНЫҢ АЖЫЛ-ЧОРУДУЛГАЗЫНЫҢ КОЛУГЛАНЫЫШКЫННАРЫ

(Төнүүзү. Эгези 1-ги арыда).

Партияның эртем-шинчилел болгаш өөредилге албан черлерин, хөй-иннитиниң санал-оналын өөренип көөр системаны хогжүдер болгаш бижыглавр. РСФСР-нин Компартиязының ТК-зының чанында эртем шинчилел болгаш методиктиг өөредилгениң төвүл турузар. Иннитилел хогжүдениниң теориязының, социалистиг бодал төөгүзүн коргускаттыг шинчилээриниң, ССРЭ-ниң Коммунистиг партиязының төөгүлүг дүржулгазын чогаадыкты сөөлбиле анализтээриниң РСФСР-ниң Компартиязының ТК-зының фондузун турузар.

Антикоммунизмниң кедүрлүп келген чалгынына В. И. Ленинниң адын болгаш хөрээн, Октябрьның төөгүлүг улут чаалап алышкынынарын күзүү баазын, сантаар дээш ораалдажылышкынарга удур РСФСР-ниң Компартиязы политиктиг методтарны ажыглап турган, демисежир апаар.

Парлалга дугайында ССРЭ Хөөлүзүнүң хүлээлгелерин бодунга албышаан, массалыг информацияның партийжи чепсектериң — ном үндүрер черлерин, газеттерни, журналдарны, өөн иннитиле бичии уругларга, аныяктарга солунарыны, журналларын, тургузуп парлаар, регионнарның, хоорайларның, районнарның солуннарын парлаг үндүрериниң дузалаар. Партия комитеттериниң телерадио албаным турузар. РСФСР-ниң Компартиязының ТК-зының болгаш чер черниң партия комитеттериниң чанында парлалга төптериң болгаш парлалга бөлүктерин, а улуг индустрия база эртем төптериниң - бар аргаларын барымдаалавышаан, партийжи информация агентилелдерин ажыглар. Партия комитеттериниң болгаш парлалганың партийжи органнарының харылзаазын сыры кады ажылдажылганың, идегежир чоруктун болгаш өөн бүзүүнүң принциптериниң үндезилеп турузар.

Чер-чер Советтери-биле, күш ажылчы коллективтер, партияның программалыг соруглаларын деткир хөй-иннити организациялары, шимээжиннери-биле демнежип алташ, ном үндүрер черлерин, полиграфия бүдүрүлгелерин, акционерлиг иннитилелдерни база парлалга үндүрүлгелерин кады турузарын деткиир.

РСФСР-ниң Компартиязының ажыл-чорудулгазын масалыг информацияның бүгү чепсектери ак сеткилдиг, доступ-биле чырыдары, **шынны бадытказарының, хамааты болгаш национал эптежилгенң чедиң алырының, харылсалгалыг чоруукту күштелдирериниң, тургузукчу күш-ажылдың алдарын бедидериниң чепсээ кылдыр ажык-чарлыг чоруукту хөгжүдери дээш туржуп турар бис.**

Партийжи эт-хөреңгини ажык-чарлыг биле даңгыдап бүрүткээри, ону күрүнениң эт-хөреңгизинден ажыглаары, оон-биле холбаштыр тургустуунуп келир арге-хөөйлүга хамаарышкан айтырыгларны хүлээп алдынган хөөйлүларга үндезилеп шинтпирлээри аргежок чугула дең, коммунистер санап турар. РСФСР-ниң Компартиязының материалдыг базазының бүзүнниг соруглаларга, оон иннитиде сталинчи шаажылалдарга таварышпан кижилерге, дайынның болгаш күш-ажылдың инвалидтеригге. Чернобыль халавындан качыгдаанларга дуза көргүзериге ажыглаар. Республикага культураны, ураң чүүлдү болгаш артемин сайыралдырыңга идиг бөөр түскай фондулары, шанналдарны болгаш стипендиаларны, партияның эзээ хандыргалдыг хөөчүнарынга дузалаар фондуну РСФСР-ниң Компартиязының ТК-зы тургузар.

РСФСР-ниң улустарының, оларның төөгүзүнүң, культураның, эрткен, амгы болгаш келир үеэнинг айтырыгларының дугайында даштыкыда шын билиишкинниг тургузарынга идиг бөөр кадбак чугаалажылышкынарны РСФСР-ниң Компартиязы даштыкының коммунистиг, социалистиг, социалдемократтыг болгаш өске-даа партиялары-биле база шимээшкиннер биле кылыр.

* * *

Эштер коммунистер!

Нзепкейлиг ажылдаарының үеэн келген.

Бистиң алыс сорулгавыс — чурттуң социалистиг келир үезин, Россия Федерациязының улустарынга төлептиг амыдыралды, социал чептүг чоруукту болгаш чөнүүн бүзүлүг арге-чагыргазын бадытказарынга үндезилээш, оларның үгаан бодал сайзыралын хандырары-дыр.

Чаагай үре-түшелдиг, чымыштыг ажылдаарынга күжүн харамнанмазынче коммунистерни РСФСР-ниң Компартиязы кыйгырып тур! Бистиң Ада-чурттувусту, хостуг, демократтыг иннитилелге амгы база келир үениң салгалдарының чаагай чоруун үнелээр бүгү кижилер оны тургузар дээш эң сеңек үре-түшелдиг ажылдарынче оларны кыйгырып тур бис.

* * *

Бүгү деңгелдериң партия организациялары бодунуң ажылының тодаргай уланыышкынынарын болгаш планнарын ыдыктыг бодап чогаадырынга ажыглаар кылдыр бо документини оларга чорудуп берген болгаш ындыг тодаргайлаашкынны кылырда, тус черниң байдалдарын, ажылчы чөнүүн эрге-ажыктарын барымдаалап көөрүн сүмелеп тур бис шынчыларга доктрмент болза, дараазында ээлчеглиг съездиге чедир күштүг болур.

«ШЫННЫҢ» ДИСКУССИЯ ИНДИРИ

«Шын» солун бо айтырыг талазы-биле эртемденнериниң, юристерниң санал-оналын илередип, дискуссия-ужуражышкынны организастаан. Күрүне болгаш эрге-хоойлу, экономика болгаш рынокче шилчилге айтырыгларын колдады орта чугаалашкан.

ТЫВАНЫҢ КҮРҮНЕ СУВЕРЕНИТЕДИ. ОЛ КАНДЫГ БОЛУРУЛ? (САНАЛ-ОНАЛДАР)

Н. А. ОНДАР, Тыва АССР-ниң Дээди Советиниң комиссия даргазы: Күрүне суверенитединиң дугайында Декларацияны төлевилелдиң солуннарда парлаан. Декларацияда доорге иштүүнүң политиктиг, социал-экономиктиг тургузуунда ноо принциптериниң дугайында медеглел. Суверенитет болуш, республиканың хөөйлүларының колдай күштүг болуру болгаш. Моон мурнунда хөөйлүчүдүнга системаны чедир амыдыралга ыдыктыг турган, төлевилелдиң келген хөөйлүларын дүжүрүп бижиниринге ей турган бис. Оңу ам чаартып, хогжүдери негеттинип турар.

Бо төлевилелди тургузарынга кириишкен кижи мен. Аңгыламчы санаалар киргеп. Чүгле республиканың адынга хамаарыштыр безин янзы-бүрү бодаалдар бар. Чөнүүн санал-оналын алыры-биле төлевилелди ынчангаш парлаан. Хогжүдениң деңнелин, эрткен төөгүзүн база бараңгыларын чугула.

Айтырыг: Автономнуг республикаларның дүржулгазындан чүнү ап болурул? АССР-лер Эвилелдиң ады РСФСР-ниң субъектизи болдр бе?

Г. П. СТАРОДУБЦЕВА, республиканың күрүне арбитри: Эвилелдиниң түрүлгелер доорге бедуу ырының бот-боттарынга, дең эрелиг күрүнелер болгаш чүгле. Оларның ынчангы—ынчангы турлары эвилелдиң дең хөрээлиг субъектизи болгаш, ол бүрү тодаргайлаан ажыл-ижинде, ыяшкы эрелерни база ыяшкылелерни. Ол бүгү Декларацияга кирер тускай.

Эвилел республиканың төлевилелдер-биле ынчангаш-ынчангаш чөнүүн, чаа күрүне эрелиг-черлиг-ниң кандыг болуруун, Эвилел мерезинге ынчангаш тургузарын даарын сүмележип турар. Дискуссия чоруп турар.

Айтырыглар хөй болуп турар. «ССР Эвилели биле Федерацияның субъектилериниң арасында аргелерни кыынгаарлаар дугайында» ССРЭ Хөөлүзүнүң автономнаяларының федерация эвилелиниң субъектилери дең айтыкан. Ынчангаш автономнаялар ССРЭ-ниң субъектилери болур. Бо Хөөлүзү ССРЭ биле оон субъектилериниң арасында керээ чарашпас үндезилиг болур. ССРЭ-ниң Дээди Советиниң сессиязы ол Хөөлүзүнү ажыглаарының дугайында декларацияны хүлээп алган.

Автономия дең сес ам шуут республика аттарындан дужүп турар апарган. Эргелериниң чамдыкшыл эвилелге, чамдыкшыл РСФСР-ге дамчыдар дең турар. Кады ынчангаш үндезилиг-ниң-даг болгурул? Бо бүгүнүн биктандырарының механизмизүн ам-даа биилиннес артып турар. Республикаларның эргелери чүүлдерни шупту дең ажыглаан турар болза ыяш. Декларацияда хүлээп алыры дээрге юридиктиг тургустуунун алыры, а ында айтыкан программаны күүседиргиге чылдар негеттинер.

Россия Декларацияны хүлээп алган. Ында кирип турар автономнуг республикалар оңу база, хүлээп ап турар. Оң субъектилерни боттары тодаратпышкын алгаш, оон соонда Россиягa кирер-кирбезин шинтпирлээр турган. Чамдык республикалар эвилелдешкен апарган, чамдыктары Россияның составынга кирбейн, дөрт ССРЭ-ге кирер дең-даа турар. Айтырыглар-ла хөй. Бир эвес өске областар база чидыг негелделиг алырза. Тыва харын күрүне тургузуулуг-дур. Новосибирск, Хабаров каичаарыл? РСФСР-ниң чынгаш суверенитетиг болуруунуң мурнунда баштай субъектилерни тодарадыр турган.

Айтырыг: РСФСР каичаарыл?

Г. П. СТАРОДУБЦЕВА: Ол доорге бууразынын бай иевес. Субъектилерни тодаратпышкынында, каичаар керээ чарарыл? Ленин чугаалаан болгай, каттыжар мурнунда ажыглаанаш, кандыг сорулгалының ылавылап аар, оон каттыжар.

Н. А. ОНДАР: Автономнаялар РСФСР-ниң болгаш ССРЭ-ниң субъектилери болур.

С. М. БИЧЕ-ООЛ, Красноярскиниң политехниктиг институдунуң Кызылда филиалының башкызы: Ийе, айтырыгның-даа болур, оңу Декларацияга айтыр болза оң-дыр.

К. С. КҮЖҮГЕТ: ССРЭ-ниң ЭА-зының Сибирь салбырының Тывада комплекстиг институдунуң директорунуң оралакчызы: Чок. РСФСР-ниң...

Ю. Л. АРАНЧЫН ТДЛТЭШИ-ниң директору: «Правда» солунга эртемденнер янзы-бүрү бодаалдарын кылдыын турар. Бүгүнгү бөөрү турар-биле алырт автономнаялар ол тодаргай чамдыктыг тоолу берип турзун, анда тиилеп даап, оларга хөтөлгө бергеин турган деп бижип тур. Ынчангаш бир эвес чамдык эргелерни тоолу дамчыдар чүс болза, ол ведомстволар, министерстволар оңу мурнунда ышкаш соора ажыглай бербес кылдыр чүнү канчап болурул?

Сталинниң нация дугайында тодарадылга берип турарында девискээри иннити, культуразы иннити дең үндезилеп турар. Ол амгы үеде догма апарган хевирлиг. Чүгле тодарай нация ап турар болза кызыы. Бир эвес Тыванның суверенитединиң дугайында чугаалаан болза, ол бистиң республикада чурттап турар чеден хире нацияның суверенитеди. ССРЭ-де кижилериниң хөстелгазы нацияларның эргелиг-ээлдиг үдыл турар үжүрлүт.

Декларация төлевилелиндe даштыкы чурттар-биле керээ чарып ап болурун айтып турган, кандыг делегей эргелериниң деңнелдер дугайын, оңу саазырын ыыттавайн барган. Шаанда Тыва Арат Республика аңаа ат кырында долу эргелиг күрүне турган. Документилерден алган кирге бедип Москва-биле сайгаашкыны Россиядан чиге-зидип турган.

И. А. ОНДАР: Делегей эргелерин кирип ээп бооп харын, чүге дээ делегей туризмиң база хогжүдер апаар болгай.

Г. П. СТАРОДУБЦЕВА: Нарын чүве оңу боттандырар деңгелер болур. Эвилелге киреринга база нежингүмер шупту шинтпирлээр. Ыяшкыда дээш хөй немелдерни киирери чадавчок.

Ю. Л. АРАНЧЫН Экономика талазы-биле Эвилел кирээнинде шупту-ла чүүлдү шупту күүседир апаар. Бир эвес Татария ышкаш болза, мону боорбис дээш хүлээнип алгаш күүседиттер. Тыва канчаарыл? Ачыгы рынок, ынаг берликтиг турган-дыр. Оңу ажыглаар талабавал дээ болдыр мен. Чүгле тиилгүүшкүн дүрбелеңнер ышкаш болбас дээрге, база-даа, кадрлар-даа чок турган. Школадан эгелээш, кадрларның белеткелиниң шынарын экижидип, чаа байдалдарга ажылдап шыдаар ындыг мергежилдиг кадрларны белеткээри чугула.

К. С. КҮЖҮГЕТ: Суверенитет болгаш Социалистиг дээрге Декларацияга чүгле эргелер дугайында эвес, хүлээлгелерни база айтыкан. Ол-ла дээш Тыва республика деп алза, Совет Социалистиг дивейн.

Ю. Л. АРАНЧЫН: Тыва Арат Республика деп адаар деп турары арай кандыг болду. ТАР үезинде турган болза, ол дүгжүп болур. Амгы эргүүде ёскө. «Новое время» журналдың 35 номеринде Тыва дугайында материалдарны парлаан чорду. Ында Тыванның суверенитеди анаа чугаа кырында турган деп айтып турар. 1291—1931 чылдарда араттар бижик-билиг чок, кожуун чурттаалыг чораан үеде, феодализмни безин шуткаваанда, социалистиг революция деп барган. Феодалдар он чыл дургузуунда контроль адаа-биле башкарып келген. Капиталистиг эвес орук-биле хогжөнүнивс ол демократтыг үе турган. Социалистиг болгаш демократтыг революцияларны чаңгыс ай иштү турганы-ыяш эвес. Ам болза харын социалистиг орук. Күш-биле коллективизацияже киирип, репрессиялап турган, ында хөй ламдыынчыларны кыскаан билир бис. Ол бүгүнү Тыва болза чурттап эртиен. Ол хамаанчок репрессия чылдарында Моолдан 150 кижини ССРЭ-ге барып боолап каанын документилер бадыткап турар.

Айтырыг: Тыванның ССРЭ-ниң составынга киргенинин дугайында айтырыглар тургустуунуп турар, орта кандыг харыны берип болурул?.

Ю. Л. АРАНЧЫН: 1944 чылдың августа ТАР-ның Биче Хуралының Онза сессиязының Совет Эвилелиниң составынга кирер дугайында Декларацияны хүлээп алган. ТАР-ның Үндезин хоойлуузун сөзүгаар Биче Хурал ук айтырыгны шинтпирлептер эргелиг турган. Улуг Хуралдар аразында дээди эрге-чагырга Биче Хуралга хамаарыжыр турган. 1941 чылда хүлээп алган ТАР-ның Конституциязының 17-ги түүлү. Улуг Хурал Биче Хуралдың межигүшнерин сонгуур. Ол үениң Үндезин хоойлуузун сөзүгаар 1 муң кижиден 1 кижини депутат кылдыр сонгуур турган. Ынчан Тываның үндезин чурттакчыларының саны 81 муң шоолу турган, депутаттарның саны 81 кижи турган-дыр. Ол амгы Дээди Совет эргелиг. Биче Хурал дээди орган болганда, айтырыгны хүлээп алыр эргелиг турган.

С. М. БИЧЕ-ООЛ: Декларацияга чүгле эргелер дугайында эвес, хүлээлгелерни база айтыкан.

Г. П. СТАРОДУБЦЕВА: Нинтилел кижинин мурнунга эвес, кижи иннитилелге хүлээлгелиг деп келдинивс. Ам ындыг эвес — дедир. Республика Федерациядан коллуунда үне берген дир. Ам оңчуу чарар. Кымга кандыг эргелер хамаарыжырын тодарадыр. Бо эргелерни дамчыдыр берип тур бис. Оларны арттырып аллывыс деп. Культура-даа, хыдырылга-даа айтырыглары кедүрлерин таарыштырарыдаа бистен хамааржыр.

Ю. Л. АРАНЧЫН: Төптен чернин, арга ыяштың... канчаар ажыглаарын аңытпас ыядыр Эвилел кеэзинге кымның чүнү харыларын тодарадаар болза оон. Кампалал, хамааты үжүр чүүлү, орук, зарыллай, энергетика, долгей хырыкчаларны атомнуг будүрүлгелер чиге тамзынга эвилелдин болур ужурлуг. Оңу база айтып каар болза оон.

Айтырыг: Чогум чоңга суверенитет дугайында билиишир кылдыр тайылбырлаары херек боор ба?

С. М. БИЧЕ-ООЛ: Ол шын. Немец дылдан очулдурганы-биле алырга, суверенитет дээрге, «дээди арге-чагырга», «эрге-чагырганың полдааны болгаш хамаарышпазы» дээн. Күрүненин суверенитеди дээрге ол чурт иштинге күрүне эрге-чагыргазының колдааны болгаш даштыкы политиктиг хамаарышпас чоруу дээн. Суверенитет иннитилелдиң экономиктиг болгаш социал тургузуу-биле тодаратпышнар. Национал суверенитет дээрге чөнүүн долу эргези, политиктиг хосталгазы.

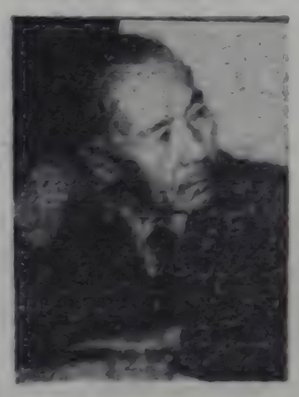

К. О. ШАКТАРЖЫК, ССРЭ-ниң ЭА-зының Сибирь салбырының Тывада комплекстиг кылдызының лаборатория эргелекчизиниң хүлээлгезин күүседип турар. Бодуун кижиге суверенитеттиң утказын ыяш билип алыры кончуг чугула. Бис бөгүн мында айтырыгның турар-дыр бис. Юристер оңу тайылбырлаар болза ыяш. Суверенитет национал культура айтырыгы кедүрлүге, орус дылдыг кижилер ие-жүп чоруп турар. Оларга база чүвениң ужурлуг тайылбырлаар болза эки. Декларация хүлээп алырда, чөн-биле сүмележир.

Г. П. СТАРОДУБЦЕВА: — Хөөйлуларның ажылдавайн баар чүвези— оларны ажыглаарының механизмин ажыддан кылбаанында. Чамдыкта чөн адыңнан на чугаалап, хөөйлулар хүлээп ап турар, чогум чөн соң ужур-утказын-дың чедир билбээн боор. Мындыг практиктадан уштуларга күүсевинг. Иннитилелде туруп турар байдалды тайылбырлары-биле хөөйлуларны хүлээп ап турар, бис болза бштай дооруу хүлээп алыр, оон соонда кижиден негээр. Чамдыкта чүнү бижип турарын олар орта билип-даа шыдавас. Ынчангаш тайылбыр ажылын чорудар деп турары шын-дыр.

Дээди дугайында хөөйлуну дедим турар мен. Дылга кундутпаа чок чорук, өөрдө чөрүдүлгер турустуруп турар болганда, оңу таарыштырар хөөйлу херек. Дылды сайгарыдырының болгаш ажыглаарының дугайында айтырыг туруп турар. Дылды өөренирине таарымчалыг байдалдар тургузар апаар.

К. С. КҮЖҮГЕТ: Күрүне дылы тыва дыл болур ужурлуг. хамык арбитраж, ажылгагый херээ тыва дылга долдурупган турар апаар...

Ю. Л. АРАНЧЫН: Дээди Советче бо айтырыгны наң үзээ чугаалашкан. Ийи дылды деңге көөр деп турар. Рынокче шилчээнде, харылзаалар тударда, эртем чедип алырда, орус дыл черле херек.

Н. А. ОНДАР: Орус дыл— нацилар аразында харылзажырының чепсээ. Тыва дылды күрүне дылы кылыр болза, албан черлериниң адрестерин солуурунга безин дыка хөй чарыгдал үнер.

А. Ч. АШАК-ООЛ ТДЛТЭШИ-ниң эртем ажылдакчызы: Тоталитарлыг күрүнеден арге-хоойлу күрүнезинче шилчип турар бис. Суверенитет дээрге бодунуң сүлүмүн бодунуг-биле шинтпирлээр дээни боттуг эрге-дир. РСФСР-же чамдык эргелерни дамчыдар канчаар чүүлдү, объект биле субъектиниң аразында деп эрге турул болур бе? Бир эвес бис суверенитет хүлээп алыр эргелиг болуру албан эвес, анаа Тыва республика деп алза, Совет Социалистиг дивейн.

Ю. Л. АРАНЧЫН: Тыва Арат Республика деп адаар деп турары арай кандыг болду. ТАР үезинде турган болза, ол дүгжүп болур. Амгы эргүүде ёскө. «Новое время» журналдың 35 номеринде Тыва дугайында материалдарны парлаан чорду. Ында Тыванның суверенитеди анаа чугаа кырында турган деп айтып турар. 1291—1931 чылдарда араттар бижик-билиг чок, кожуун чурттаалыг чораан үеде, феодализмни безин шуткаваанда, социалистиг революция деп барган. Феодалдар он чыл дургузуунда контроль адаа-биле башкарып келген. Капиталистиг эвес орук-биле хогжөнүнивс ол демократтыг үе турган. Социалистиг болгаш демократтыг революцияларны чаңгыс ай иштү турганы-ыяш эвес. Ам болза харын социалистиг орук. Күш-биле коллективизацияже киирип, репрессиялап турган, ында хөй ламдыынчыларны кыскаан билир бис. Ол бүгүнү Тыва болза чурттап эртиен. Ол хамаанчок репрессия чылдарында Моолдан 150 кижини ССРЭ-ге барып боолап каанын документилер бадыткап турар.

Айтырыг: Тыванның ССРЭ-ниң составынга киргенинин дугайында айтырыглар тургустуунуп турар, орта кандыг харыны берип болурул?.

Ю. Л. АРАНЧЫН: 1944 чылдың августа ТАР-ның Биче Хуралының Онза сессиязының Совет Эвилелиниң составынга кирер дугайында Декларацияны хүлээп алган. ТАР-ның Үндезин хоойлуузун сөзүгаар Биче Хурал ук айтырыгны шинтпирлептер эргелиг турган. Улуг Хуралдар аразында дээди эрге-чагырга Биче Хуралга хамаарыжыр турган. 1941 чылда хүлээп алган ТАР-ның Конституциязының 17-ги түүлү. Улуг Хурал Биче Хуралдың межигүшнерин сонгуур. Ол үениң Үндезин хоойлуузун сөзүгаар 1 муң кижиден 1 кижини депутат кылдыр сонгуур турган. Ынчан Тываның үндезин чурттакчыларының саны 81 муң шоолу турган, депутаттарның саны 81 кижи турган-дыр. Ол амгы Дээди Совет эргелиг. Биче Хурал дээди орган болганда, айтырыгны хүлээп алыр эргелиг турган.

К. О. ШАКТАРЖЫК, ССРЭ-ниң ЭА-зының Сибирь салбырының Тывада комплекстиг кылдызының лаборатория эргелекчизиниң хүлээлгезин күүседип турар. Бодуун кижиге суверенитеттиң утказын ыяш билип алыры кончуг чугула. Бис бөгүн мында айтырыгның турар-дыр бис. Юристер оңу тайылбырлаар болза ыяш. Суверенитет национал культура айтырыгы кедүрлүге, орус дылдыг кижилер иежүп чоруп турар. Оларга база чүвениң ужурлуг тайылбырлаар болза эки. Декларация хүлээп алырда, чөн-биле сүмележир.

Г. П. СТАРОДУБЦЕВА: — Хөөйлуларның ажылдавайн баар чүвези— оларны ажыглаарының механизмин ажыддан кылбаанында. Чамдыкта чөн адыңнан на чугаалап, хөөйлулар хүлээп ап турар, чогум чөн соң ужур-утказын-дың чедир билбээн боор. Мындыг практиктадан уштуларга күүсевинг. Иннитилелде туруп турар байдалды тайылбырлары-биле хөөйлуларны хүлээп ап турар, бис болза бштай дооруу хүлээп алыр, оон соонда кижиден негээр. Чамдыкта чүнү бижип турарын олар орта билип-даа шыдавас. Ынчангаш тайылбыр ажылын чорудар деп турары шын-дыр.

Дээди дугайында хөөйлуну дедим турар мен. Дылга кундутпаа чок чорук, өөрдө чөрүдүлгер турустуруп турар болганда, оңу таарыштырар хөөйлу херек. Дылды сайгарыдырының болгаш ажыглаарының дугайында айтырыг туруп турар. Дылды өөренирине таарымчалыг байдалдар тургузар апаар.

К. С. КҮЖҮГЕТ: Күрүне дылы тыва дыл болур ужурлуг. хамык арбитраж, ажылгагый херээ тыва дылга долдурупган турар апаар...

Ю. Л. АРАНЧЫН: Дээди Советче бо айтырыгны наң үзээ чугаалашкан. Ийи дылды деңге көөр деп турар. Рынокче шилчээнде, харылзаалар тударда, эртем чедип алырда, орус дыл черле херек.

Н. А. ОНДАР: Орус дыл— нацилар аразында харылзажырының чепсээ. Тыва дылды күрүне дылы кылыр болза, албан черлериниң адрестерин солуурунга безин дыка хөй чарыгдал үнер.

А. Ч. АШАК-ООЛ ТДЛТЭШИ-ниң эртем ажылдакчызы: Тоталитарлыг күрүнеден арге-хоойлу күрүнезинче шилчип турар бис. Суверенитет дээрге бодунуң сүлүмүн бодунуг-биле шинтпирлээр дээни боттуг эрге-дир. РСФСР-же чамдык эргелерни дамчыдар канчаар чүүлдү, объект биле субъектиниң аразында деп эрге турул болур бе? Бир эвес бис суверенитет хүлээп алыр эргелиг болуру албан эвес, анаа Тыва республика деп алза, Совет Социалистиг дивейн.

Ю. Л. АРАНЧЫН: Тыва Арат Республика деп адаар деп турары арай кандыг болду. ТАР үезинде турган болза, ол дүгжүп болур. Амгы эргүүде ёскө. «Новое время» журналдың 35 номеринде Тыва дугайында материалдарны парлаан чорду. Ында Тыванның суверенитеди анаа чугаа кырында турган деп айтып турар. 1291—1931 чылдарда араттар бижик-билиг чок, кожуун чурттаалыг чораан үеде, феодализмни безин шуткаваанда, социалистиг революция деп барган. Феодалдар он чыл дургузуунда контроль адаа-биле башкарып келген. Капиталистиг эвес орук-биле хогжөнүнивс ол демократтыг үе турган. Социалистиг болгаш демократтыг революцияларны чаңгыс ай иштү турганы-ыяш эвес. Ам болза харын социалистиг орук. Күш-биле коллективизацияже киирип, репрессиялап турган, ында хөй ламдыынчыларны кыскаан билир бис. Ол бүгүнү Тыва болза чурттап эртиен. Ол хамаанчок репрессия чылдарында Моолдан 150 кижини ССРЭ-ге барып боолап каанын документилер бадыткап турар.

Айтырыг: Тыванның ССРЭ-ниң составынга киргенинин дугайында айтырыглар тургустуунуп турар, орта кандыг харыны берип болурул?.

Ю. Л. АРАНЧЫН: 1944 чылдың августа ТАР-ның Биче Хуралының Онза сессиязының Совет Эвилелиниң составынга кирер дугайында Декларацияны хүлээп алган. ТАР-ның Үндезин хоойлуузун сөзүгаар Биче Хурал ук айтырыгны шинтпирлептер эргелиг турган. Улуг Хуралдар аразында дээди эрге-чагырга Биче Хуралга хамаарыжыр турган. 1941 чылда хүлээп алган ТАР-ның Конституциязының 17-ги түүлү. Улуг Хурал Биче Хуралдың межигүшнерин сонгуур. Ол үениң Үндезин хоойлуузун сөзүгаар 1 муң кижиден 1 кижини депутат кылдыр сонгуур турган. Ынчан Тываның үндезин чурттакчыларының саны 81 муң шоолу турган, депутаттарның саны 81 кижи турган-дыр. Ол амгы Дээди Совет эргелиг. Биче Хурал дээди орган болганда, айтырыгны хүлээп алыр эргелиг турган.

К. О. ШАКТАРЖЫК, ССРЭ-ниң ЭА-зының Сибирь салбырының Тывада комплекстиг кылдызының лаборатория эргелекчизиниң хүлээлгезин күүседип турар. Бодуун кижиге суверенитеттиң утказын ыяш билип алыры кончуг чугула. Бис бөгүн мында айтырыгның турар-дыр бис. Юристер оңу тайылбырлаар болза ыяш. Суверенитет национал культура айтырыгы кедүрлүге, орус дылдыг кижилер иежүп чоруп турар. Оларга база чүвениң ужурлуг тайылбырлаар болза эки. Декларация хүлээп алырда, чөн-биле сүмележир.

Г. П. СТАРОДУБЦЕВА: — Хөөйлуларның ажылдавайн баар чүвези— оларны ажыглаарының механизмин ажыддан кылбаанында. Чамдыкта чөн адыңнан на чугаалап, хөөйлулар хүлээп ап турар, чогум чөн соң ужур-утказын-дың чедир билбээн боор. Мындыг практиктадан уштуларга күүсевинг. Иннитилелде туруп турар байдалды тайылбырлары-биле хөөйлуларны хүлээп ап турар, бис болза бштай дооруу хүлээп алыр, оон соонда кижиден негээр. Чамдыкта чүнү бижип турарын олар орта билип-даа шыдавас. Ынчангаш тайылбыр ажылын чорудар деп турары шын-дыр.

Дээди дугайында хөөйлуну дедим турар мен. Дылга кундутпаа чок чорук, өөрдө чөрүдүлгер турустуруп турар болганда, оңу таарыштырар хөөйлу херек. Дылды сайгарыдырының болгаш ажыглаарының дугайында айтырыг туруп турар. Дылды өөренирине таарымчалыг байдалдар тургузар апаар.

К. С. КҮЖҮГЕТ: Күрүне дылы тыва дыл болур ужурлуг. хамык арбитраж, ажылгагый херээ тыва дылга долдурупган турар апаар...

Ю. Л. АРАНЧЫН: Дээди Советче бо айтырыгны наң үзээ чугаалашкан. Ийи дылды деңге көөр деп турар. Рынокче шилчээнде, харылзаалар тударда, эртем чедип алырда, орус дыл черле херек.

Н. А. ОНДАР: Орус дыл— нацилар аразында харылзажырының чепсээ. Тыва дылды күрүне дылы кылыр болза, албан черлериниң адрестерин солуурунга безин дыка хөй чарыгдал үнер.

А. Ч. АШАК-ООЛ ТДЛТЭШИ-ниң эртем ажылдакчызы: Тоталитарлыг күрүнеден арге-хоойлу күрүнезинче шилчип турар бис. Суверенитет дээрге бодунуң сүлүмүн бодунуг-биле шинтпирлээр дээни боттуг эрге-дир. РСФСР-же чамдык эргелерни дамчыдар канчаар чүүлдү, объект биле субъектиниң аразында деп эрге турул болур бе? Бир эвес бис суверенитет хүлээп алыр эргелиг болуру албан эвес, анаа Тыва республика деп алза, Совет Социалистиг дивейн.

Ю. Л. АРАНЧЫН: Тыва Арат Республика деп адаар деп турары арай кандыг болду. ТАР үезинде турган болза, ол дүгжүп болур. Амгы эргүүде ёскө. «Новое время» журналдың 35 номеринде Тыва дугайында материалдарны парлаан чорду. Ында Тыванның суверенитеди анаа чугаа кырында турган деп айтып турар. 1291—1931 чылдарда араттар бижик-билиг чок, кожуун чурттаалыг чораан үеде, феодализмни безин шуткаваанда, социалистиг революция деп барган. Феодалдар он чыл дургузуунда контроль адаа-биле башкарып келген. Капиталистиг эвес орук-биле хогжөнүнивс ол демократтыг үе турган. Социалистиг болгаш демократтыг революцияларны чаңгыс ай иштү турганы-ыяш эвес. Ам болза харын социалистиг орук. Күш-биле коллективизацияже киирип, репрессиялап турган, ында хөй ламдыынчыларны кыскаан билир бис. Ол бүгүнү Тыва болза чурттап эртиен. Ол хамаанчок репрессия чылдарында Моолдан 150 кижини ССРЭ-ге барып боолап каанын документилер бадыткап турар.

Айтырыг: Тыванның ССРЭ-ниң составынга киргенинин дугайында айтырыглар тургустуунуп турар, орта кандыг харыны берип болурул?.

Ю. Л. АРАНЧЫН: 1944 чылдың августа ТАР-ның Биче Хуралының Онза сессиязының Совет Эвилелиниң составынга кирер дугайында Декларацияны хүлээп алган. ТАР-ның Үндезин хоойлуузун сөзүгаар Биче Хурал ук айтырыгны шинтпирлептер эргелиг турган. Улуг Хуралдар аразында дээди эрге-чагырга Биче Хуралга хамаарыжыр турган. 1941 чылда хүлээп алган ТАР-ның Конституциязының 17-ги түүлү. Улуг Хурал Биче Хуралдың межигүшнерин сонгуур. Ол үениң Үндезин хоойлуузун сөзүгаар 1 муң кижиден 1 кижини депутат кылдыр сонгуур турган. Ынчан Тываның үндезин чурттакчыларының саны 81 муң шоолу турган, депутаттарның саны 81 кижи турган-дыр. Ол амгы Дээди Совет эргелиг. Биче Хурал дээди орган болганда, айтырыгны хүлээп алыр эргелиг турган.

К. О. ШАКТАРЖЫК, ССРЭ-ниң ЭА-зының Сибирь салбырының Тывада комплекстиг кылдызының лаборатория эргелекчизиниң хүлээлгезин күүседип турар. Бодуун кижиге суверенитеттиң утказын ыяш билип алыры кончуг чугула. Бис бөгүн мында айтырыгның турар-дыр бис. Юристер оңу тайылбырлаар болза ыяш. Суверенитет национал культура айтырыгы кедүрлүге, орус дылдыг кижилер иежүп чоруп турар. Оларга база чүвениң ужурлуг тайылбырлаар болза эки. Декларация хүлээп алырда, чөн-биле сүмележир.

Г. П. СТАРОДУБЦЕВА: — Хөөйлуларның ажылдавайн баар чүвези— оларны ажыглаарының механизмин ажыддан кылбаанында. Чамдыкта чөн адыңнан на чугаалап, хөөйлулар хүлээп ап турар, чогум чөн соң ужур-утказын-дың чедир билбээн боор. Мындыг практиктадан уштуларга күүсевинг. Иннитилелде туруп турар байдалды тайылбырлары-биле хөөйлуларны хүлээп ап турар, бис болза бштай дооруу хүлээп алыр, оон соонда кижиден негээр. Чамдыкта чүнү бижип турарын олар орта билип-даа шыдавас. Ынчангаш тайылбыр ажылын чорудар деп турары шын-дыр.

Дээди дугайында хөөйлуну дедим турар мен. Дылга кундутпаа чок чорук, өөрдө чөрүдүлгер турустуруп турар болганда, оңу таарыштырар хөөйлу херек. Дылды сайгарыдырының болгаш ажыглаарының дугайында айтырыг туруп турар. Дылды өөренирине таарымчалыг байдалдар тургузар апаар.

К. С. КҮЖҮГЕТ: Күрүне дылы тыва дыл болур ужурлуг. хамык арбитраж, ажылгагый херээ тыва дылга долдурупган турар апаар...

Ю. Л. АРАНЧЫН: Дээди Советче бо айтырыгны наң үзээ чугаалашкан. Ийи дылды деңге көөр деп турар. Рынокче шилчээнде, харылзаалар тударда, эртем чедип алырда, орус дыл черле херек.

Н. А. ОНДАР: Орус дыл— нацилар аразында харылзажырының чепсээ. Тыва дылды күрүне дылы кылыр болза, албан черлериниң адрестерин солуурунга безин дыка хөй чарыгдал үнер.

А. Ч. АШАК-ООЛ ТДЛТЭШИ-ниң эртем ажылдакчызы: Тоталитарлыг күрүнеден арге-хоойлу күрүнезинче шилчип турар бис. Суверенитет дээрге бодунуң сүлү

Шыдыраа

БУРУНГУ ИНДИЙ КАМГАЛААЛ

Шыдыраага делегей чемпионадынын үшкү салыы солун болган чидиг бөлүүлгө эрткен. Бирги салыгда ышкаш Гарри Каспаров удурланыкчызының «d4» деп баштайгы кежүнге удур бурунгу индий камгалалды ажыглаан. Салыгның эге көштеринден эгелээш-ле ол кончуг солун болур-дур деп чүве билдинге берген.

Каспаров тоску көштө чаа арга ажыглаан. Удурланыкчызынга оглун каап берипкеш, шынар талазыбиле артыкшылдыг апаар арганы аңаа берген. Ынчалза-даа удур-дедир бодалар, оолдар чижири оон-биле соксаваан. Кара тала дараазында суй белектии 14-кү көште кылган. «Кс6»?! Делегей чемпиону хенертен ындыг көш кожупкен. Барып-барып ийи оолга кара тала мерзезин орнаары ол. Баштай Карпов оон ойталап ааспкан. Ынчалза-даа ийи көш көшкең соонда, мерзенң «чипкен». Ынчан ак тала «Фd2» кылдыр көшкен болза, дыка-ла эки турар-ийик.

Ол күштүг орнаштың соонда ак таланың байдалы экижиивээн. Харын-даа оон мерзезинин кайнаардаа баар оруу муңгашталы берген. Делегей чемпиону база бир оолду уэуткап ааспаан соонда, ак таланың кырынга кара булуттар диргелип келген ышкаш апарган.

Ак таланың 24-кү кожүүк соонда, Каспаровка таарымчалыг чугула байдал тургустуна берген. Ынчалза-даа ол ону чеднимелиг ажыглап шыдаваан. Карпов бузуредиг болгаш чогаадыкчы камгаланып турган. Ындыг болза-даа оон туружу берге болуп арткан.

Үшкү салыг дараазында байдалга соңгаарлаттынган: ак тала (Карпов): Крf1 Лс5, Сс4, Ке1, солдар b3, f3, g3, h2; кара тала (Каспаров): Крe7, Сf6, Сg6, Кс3, солдар b7, e3, f4, g5, h4. Кара тала 41-ги көштү бижип алган.

Соңгаарлаттынган салыгны мынчаар ойнаан: 41... Крd6 (бижип алганы кежү) 42. Ла5, fg 43. hg, hg 44. Kg2 b5 45. Ла6+ Крe7 46. Ла7+ Крe8 47. Ла8+ Сd8 48. Кe3 bc 49. КрС4 g4 50. Крg2 Ке2 51. Ке5 gi+ 52. Крf3 g2 53. Лd8+ ...Салыг хаюм болуп доозулган.

Сан 2:1. Каспаров—мурнунда. Дөртку салыг октябрь 17-де болган. Ак бодалар-биле Каспаров ойнаан. Бо салыг хаюм болуп доозулган. Бешки салыг понедельникте болур.

(СЭТА).

И. БУНИН.

ЧААСКААНЗЫРАЛ

Эөнзиргей, соок сугнуң кырын дургаар
Эөрөннешкен хатты, чаъсты, дүмбейни лар.
Шак бо черде часка чедир чуртталга өлүг,
Часка чедир сесерликтер күрүглап каар.
Кара чааскаан чайлаамда мен. Мольберт арты
Карагы-дыр, сонгамдан соок сырын үрдү.

Дүүн чаа-ла мээң-биле олурдуң чоп.
Ынчалза даа менден хөниүң калган болду.
Туренчиг хүн ажар душта сактырымга,
Ылаптыг-ла кадайым дег көзүлген сен...
Канчаарыл ам, байырлыг че! Часка чедир
Кадайым чок, чааскаан чурттап шыдашкай мен.

Болчүп алган бнезги-ле көвей булут
Бөгүн ыырай соксаал чокка шуужуп туру.
Казапчамның адаанда сээң баскан изиң
Чаъс суу-биле долдунгаштың, балалган дыр.
Чааскаан оргаш, имиртиң куу дүмбейдиве
Кайганыры таан берге, халаалыг-дыр.

«Сенээ тудуш төрел болдум, эглип кел» —деп
Чеже удаа сооңдан кыйгы салыр частым.
Ынчалза-даа хөрээженге эрткен өй чок
Ынакшылы тайлы берген, өскелээр дир.
Ындыг-дыр че! Суугум одап, арагалаайн.
Ыттан садып алган болза шымбай-ла ийик.

. . .

Аңга үнгүр, кушка уя черле турар.
Ачам сугдан эге-баштай чоруурумда.
Чанчыкканым бажың биле байырлашкаш,
Чалыы түрээм кайы хире ыстап туружук!

Кушка уя, аңга үнгүр черле турар
Харыысырап кыраан бодум хөлезилээп
Хары бажың эжнин ажып. тейлээримге.
Кудаан түрээм ыыткыр соп, саргыырын аар!

Николай КУУЛАР очулдургап.

Чогаалчы И. А. Бунинниң төрүттүнген хүнүнден бээр 120 чылынга

ӨҢНЕРНИ ЧУРУП БИЛИР

Чогаалчы Иван Алексеевич Бунин 1870 чылдың октябрь 10-да (чаа стиль-биле октябрь 22-де) Воронеж губерниязында бөл. ол уеде ядеран бергөн ог-буянге төрүттүнген. Бичизиинден тура Пушкинниң шүлүктерин аваазындан дыңнап өскен. Оон ызыгуруыса чок болза чогаалга чок болу үрнү түүлге сундулуг улус хөй турганын чоргаарал-биле чугаалаар турган. Бодунуң намдарынга ол эртикен ээктиң эгезинин ийи шулукчуг Аюра Бунина биле Василий Жуковскийниң оглалап демдеглөөр турган. Ынчангаш бичии Буниннии чогаалга сундулуу аңаа эвес турган.

Башгайы шүлүүн Иван Алексеевич он чедн харлыг турган, пайысхалдың «Чүрт» деп журналынга парлаттаан. Ол бодунуң орүүн поэзиядан эгелеп турарыг онзагай болган. Пушкинниң, Лермонтовтуң, Тургеневтиң намдарын сактып кээрге, олар бала-ла ындыг орүнту эртикен болгай. Чүге ындыыл дээрге, Буниннии чугаалы биле алырга, поэзия чогаалдың школасы болуп турар. Ол психологизмге, чогаалдың нол үүлгазы, ыыжа болган онзагаларлыг болурунга ооредип турар.

Удаа-дараа парлатканының соонда, чөрбү харлыг Буниннии Орловскийниң губерния солуунуна ажылдаарыиче чалаан. Ол келир үениң чогаалчыларынга баштайгы литературлуг ооредилге болган.

Октябрь хувискаалын чогаалчы хүлээп албайн барган. Франциязже эмигрантыларап чөрүүр үжүрга таварылынан. Отиа дөвөр ол төрөөн чүртүнче ээп келбейн барган. Ынак чери-биле чарлышкынын аңаа ноачүр бергө болган аарышкылыг боон келген. 1941 чылдың май айда оон чоок өөнүү Николай Дмитриевич Телешов чөрбү чыл дургузунда чогаалчайзачы Буниннеи чугаа алган. Оон соңгаргу одуруглары мынаар болган: «Дыка-ла чөптесал тур мен».

Шак ындыг открытканы А. И. Толстой алган дерээн И. В. Сталинче дилет бижеген. Ол Буниннии орус литературага салдарын, аныяк-оскенге улуг ажылтыын биижээн, улуг чогаалчыны чүртүмге мөңгин алырын дилеп бергөн. Сталинге ол дилет четкен-четпээнин ол-ла хөөрү биидинмейн барган. Удатпаанда Ада-чүрт дайыны эгелээ болган, оон үттүндүра бергөн-даа чадавас боор. Дайын соонда ол айтырыг катап тургустунмайн барган.

Орус литературазынге Бунин бодунуң бир түснай аялгалыг бижиилгези-биле келген. Ол бодунуң прозазын болган поэзиязын чергө ажыглаваас турган. Оон чугаалы-биле алырга, олар бот-боттарынга улуг салдарлыг чедирип турарлар. Кажан Буниннии чүгле проза чогаалдары дээш хүндүлеп алдарлыдарга, ол аңаа удурланыр турган. Чүге дээрге шүлүк бижиирин прозадан бедик үнелээр турган. Ынчангаш оон шүлүктерн-биле номчукчу база таныш болзуун деп бодаваш, ол номнарынга прозазаш, ол номнарынга прозабиле катай парлап турган.

Алдан бөш чыл дургузунда чогаалчы шүлүк бижип келген. Бир дутаары он чеди харлыында, а сөөлгүзү оон чок алаарыпкы бир чыл мурнунда бижиттинген. Оон шүлүктериндө ынаныыл темазы оөскө, хөй иезии долгандыр турар бойдустуң чурумалын көргүскеп болуп турар. Оон поэзиязы яныы-бүрү, пейзажтыл, ынакшылдыг, философтуг болгаш тоогуттуг.

Чогаалчы оңдуга аныыын база идепкейлиг ыдыы келген. Олар амгы үеге чедир бедик үнелелди ап келгеншер. Буниң түгле классиктиг шүлүк бижиир ээктиилерин шыырыы сагыш турган эвес, а бодуңуң аялгазы, аныңсизе доолдуруп турган. Сөлүг бүтүнчи хемчээлдерни тыпкан. Горький чогаалчының бедик үнелеп турганын оларның чогаалакыыдал көрүп болур. «Орус литературада, алдарлыг чогаалчыларның сыдыстарының арасында бодуңуң түснай болгаш тывыыкчыры-биле Буниннии сыңдыыл чайынналып турар. Чамдыктарга оон чыры чоок, а ыландаажы ынин ортту-биле ыыдыр сагындыр-дыр, өскелер оон чайынналжың чугаа чокка хүлээп магадаалар. Ынчалза-даа чаңгыс-ла билдингир түүе ол классиктиг сыдыыы-дыр. Ынр эвес Буниннии орус литературадан ол ноаттар болза, ол ядарай боор, чогаалчының чечевиинчаң хереллерни ышкыныптар» — дөп, А. М. Горький чугаалаан.

«Бунин дег бойдусту билир болгаш аңаа ынак улус ховар — дөп, А. Блок бижээн. — Ынчангаш ол бойдусту көөрүүн болгаш дыңнарының талазы-биле онзагай байлак чогаалчы».

Буниннии дугайында амдыгаа чедир улуг монографтыг ажыл үнмээн-дээ бол, оон чогаадыкчы дүрүмүнээ халас барбаан. М. Шолохов, К. Федин, И. Паустовский, И. Соколов-Микитов боттарының чогаалдарынга оон методун ажыглавайн барбаан. А аныяк совет чогаалчыларнин араазында оон дузазы-биле сруун сруктап орарларга Ю. Казаков, В. Белов, В. Личоносов ламаарыырлар. Амгы үеде Бунин бодуңуң бүүлүг номчукчуун тыва бергөн. Оон шүлүктерин илавилал номчуур болза, язы-бүрү оңнүүн сонуургап көрүп болуур. Чогаалчының аңаында чүүлдээ сундулуу халас барбаанын ол илередип турар. Оон шүлүктериниң чөлүүтүн чезек оңу чүүүн-бүүүн өңзөри-биле чыры турар.

Таленттылыг чүрүкчүнүү дег, оон поэзиязының палитразы чүүрүүнүң чүүүр аяны дыка өңүүн, чараш болгаш байлак, Пушкин биле Лермонтовтуң соонда, орус литературага Бунин дег хөтүг проза даа, поэзия-даа бижиир кижи турбаан. Буниннии прозазының онзагай ритмин оон шүлүктеринден, а поэзиязының ритмүүлдери — прозадан көскү.

Буниннии эң ынак оңу хөк оң болуп турар. Чүгле чаңгыс ол өңге бөлүк чогаалчы үжен аңаа ады чогаалкан. Чижек кылдыр алган чүүгүс «Бүүү дүүүүшкүүр» деп шүлүүнде бөлүк он олурут соогугледе сес оң адаттыының турары солуп. Ол аай-баш чок болбайн, түснай аяннашкын тоүүштүр болуп турар.

Буниннии поэзиязының чөмказынарыны эскерген чүүрүмиде колдай турар чүүрттелгенин эглип келбезинге, үениң дергеининге ээмүдээн үнгаргай хөөннер. Ол чөп кырынга бистиң чүүтээн эртер оруубустуң кысказын көргүүш, мынаңгаш шак бүүүүнү, чүүрттелгенин хүн бүүүүнү үнелеп чүүрүүрүн сүмелеп турар.

Буниннии талаптыының сылдыы ам-даа чүүлү турар хемээр. Чүгле проза эвес, а шүлүктери бөлүк чыл эртикен төлүм көөрүүнүң үүлү тураалар. Чөнүүн чогаалынга ынаныылының бөрө бир бадыткалы — бистиң чүүтүүвүтте амыттынган Буниннии музейи.

Буниннии поэзиязы ол тос ээктиң классиктиг оруг поэзиязынан бистиң хүнүс шейлү бергөн хөөүүгүүгөш тир. Ынчангаш шүлүүчү Буниннии үүгле институтка эвес, а школага тускай факультатив кичээдеринге ооредир болгаш эки. Ол дээрге чараш чүүлдө ооредир.

Саяна ОНДУР.
Кызылдың педагогика институдунуң ажылдакчызы.

КУСКУ ЧУРУМАЛ

Хүнүүн кораа чыдывастап кыскалаан,
Күжүр черим сарыг тонун кедипкен.
Дузак ошку амзап көргеш чиизэн,
Дуруг тиинде сарыг чашпан каткан.

Даглар бажы туман шуглаан үштүптарга,
Думаалайлыг келиң кыс дег, харын бааткан.
Талыгырда чайын ойнаар чиргилчиннер,
Турлаан каггаш, мурнуу чүкче дезе бергеп.

Кежээки хүн сарыын чүкче ажар хөөн чок
Херелдерин чыыра каап, чаштып бар чор:
Дуруулалар ыыды читкен, шагда чанган,
Дустуг хөлдү өреме дош шуглап алган.

Саян ыңды делгем Сибирь саргарарган,
Шагның күскү аргилдезн чанар хөөн чок.
Шериг дүнмаа Норильскиден чагаа бижээн,
Чечек каткан, күс дүшкен, чаныксаан дыр.

Мадон МОНГУШ.

КАРА БУУРА БИЛЕ КАЙГАЛ КАСЫГА

Кыш бодунуң эртезинче кирип, тос-тостуң соогу дызыртқайның кээрге, Улуг-Хем шынаазындан эгелээш Чаа-Хөлдү өрү шаң-туман дүй туруптар. Алаак иштн чер-чери-биле булуктап, дош кырында чайынды бурунайнып. кара суглар баштары шагжагар хыраа-биле шугланыптар.

Терезнн ховузу, Аргалакты ол ынчаар дендии сооктуп ораны ол турган. Ииек мыпызы чарлыг чаштап, молдургаларның кулак-кудуруу үжүп, дүжүп каар соок кыштар тургулаан.

Киргиннээп бууралар шулу боду кадгырлай сарыг дош апарган эзиннелдир челип чорун турар. Чылгы тегерген бөрүлер бир өөр кылдыр чыглып алган, шоолады үлүжүп кээп, чиршөк кынып каап турар. Ындыг үеде Терезнн ховузулап аргыжары озалдыг апаар. Тулуштерниң Чингин-Мээреки биле Семис-Чагырыкчызының ак, кара ийи бууразы ол ховута дизээлежип алган чоруур. Кайы мурнаавы-ла доңгаш лээш, башкы даваннарның дискек караандан ол соптар.

Киргин үезинде бууда-даа сүртенчиг-ле. Бажын башкы мөген кырынга салыптарга, аксындан шуураан ковүктүг чараадан башкы мөген, хөрек, быгын дооза дошталып каар. Чолдак кудуруубиле сидиии шырбанырга, соңгу мөгеин, чаязы, соңгу даваннарының семдер дүктери база-ла дошталыр. Өштектери, чогдуру ол ынчаар салаа, билек дег узуп-узуп доштар апарып, маңаарга кыыгыртканның чоруур. Карактары соок, шилдегер. Хаайының танаан дайылдажып турган-на болгай сиген.

— Кыдат шерглер бистиң чүртүвүсту эжелеп алган, Ян Ши-чао бисти албадап, амы-тынывыска кыжаныр турган. Тываларны албадап тургаш, ол бодунуң шериглеринге киирип ап турганы шыныыр. Ынчалза-даа партизаннарга удур дажырбаанды үрдээш чоруур. Арны каштагар, хөрөө ыдегер бооргө ишти тыртылчам. Дижиниң хыыраан даажы наиы орантоктан дыланып өөр.

Дүрүү-түрүзү безин бо хире чиирттим, чаныш-сыныш чок дошкун амытаның чапынче чадаг кылаштап чеде бөөр дидим книжилер бистиң черге турган.

Бир катап тулуштериия Чингин-Мээрекниң аалынга кайгал Касыга халдың келген. Касыга аңаа черге ооң аалынче келбес деп чүвени билбес книжи Чингин-Мээреи эвес-ле болгай. Амыр-менди солуүүп ора-чугаа кадында Касыга: «Хайыраатының Кара бууразыдаа магалыг-ла чааш, чөпшүл мал чораан.» Чайын ону тудуп мүүүп алаш, ойнаан уруглар сывыртаи халдың турдум. Херек болза ам дораан-даа ооң чанынга чадаг базып четкеш кээр мен» — деп чоргаар бардамнап орган.

Чингин-Мээреи ол орта чым-сырт мынны бергеш: «Ылап-ла ол хире дидим болзунда, бараан кестүр черге чадаг кылаштап чеде берем, ооң» — деп. хорадаанны илдеи, арны-башкы мычык-кызыл апарган орган.

Касыга-даа чүү боор, тей кырынга Чингин-Мээрек баштаан кезек книжини олуртуп каап, ховуда Кара бууранның үүиче чадаг базыпкан. Буура ол ховуга шимчээр бараан чандыр коор эвес, шатты куду, ушкан куш дег, кылыйтып батканш. чадаг эрнин кырындала барган. Книжи буураже удур баскаш, холуи сунган. Мак-биле келген буура ооң сунган холундан алган мышкаш болаа-даа, бир-ле түвебиле өрүүн турүп калган.

Кайгал Касыга ховуну кежир баскаш, тей кырынче ийи ээдээ авый-шавый астын алгаш, чиик базып үүп кээп, мээренге бараалгап турган. «Мээрең, силерниң чарлыымарны күүсеттим. Магалыг-ла кем чок мал. Изиг дылын тутсуп, мээң-биле мендилештн ышкажыл» — деп кыыгыртыпары дам барып турган.

Чингин-Мээреи ол орта кайган-харааның чалыртайн: «Бо-даа черле берге книжи-дир. Сувай беден тудуп берииер» — деп, чылгычыларынга чарлык болган.

Шынында, кайгал Касыга ийи ужу шнш боорда дедир аткактарлыг мугур соом хире демир-биле бууганың алдыы, үстүү эриннерин өттүр дээп каан болган түведир.

Бай, шыдалдыг книжилерниң ажыл деп чүве көрбээн, чайын, кыжын кырынга чаъс. хар дүжер. дарган, дыштыг малы калчаараже чалазын чара семирип алгаш, чоннуң ыдай-бээр артыкарынга шаптыктап. харын мырымай амы-тынга ондактыг апаар. Ындындала чүвеге чединмес. ядыы книжилерге киргиннээн бууралар база бир немелде шүүт. түвек боор турган. А демги байлар бууралары кежээлеп, ховуларга шимчээр чүве кылаштатпас болу бээрге, «Чаяаны ыңдыг, чарлыктыг малды канчап канчаар боор» — диижип олургулаар. Сеткилинде идээрген орары илдеи.

Ынчап баарга Касыга ышкаш дидим, чүрөөкүүр эрлерниң кожайларга барып сагындыра бээр чүвези ол.

Дмитрий ДУРБУЙ.

Келин кыстың келир үеде аас-кежиинин дугайында «Чеди челээштелчек чечектер-биле чугаалажымы» деп фото-чурумал.

Ондар ОХЕМЧИКТИҢ фотозу.

Буян-Бадыргы ноян

(Эгези № 239 «Шында»)

Өршээл боон, урнхай чон улуг орус улустуң албатызы

бир дугаар чүүл: бистиң Хемчик хемниң урнхай чону сарыг шажынга үр үеде чүдүп келген толээде, ону камгалап, улам сайнырадырынга дуза көргүүрнии диледи:

ийи дугаар чүүл: Бистиң мурнуку ыыгыгаарывыс дербеттиң барыын, чөөн ийи аймактары-биле кежа турар. Ииа үеэшпе доктаадын тургускан ыыгыгар шүгүмүн Хачы оруу дээр Чимыргана Хандагайты, Бора-Шелааты, Богдаган Хоолай Үүрүк-Нур, Чиинр-Суглуг мынчаар турган. Бистиң ол мурнуу ыыгыгаарывыстыы өске чүртүң улууу халдап кирбес ыыдыр камгалаарын диледи:

үш дугаар чүүл: бистиң Хемчик чүрт-авус ыыгыгарыы, бүлүн-дутай чүрт болур чүве. Бистиң ядыы адакы үрнхай араттар кашкун амыдыралдыг, дагдаш арасында чалыы тадырат, чүрүмге кежиин, балык-байланы-биле амыдыраш чоруур чединмес боор чүве. Ынчангаш чүрттүң каайы түүлүнүң үндуруунден хостаарын диледи:

дорт дугаар чүүл: үрнхай чоннуң бижик-билиг чок бүдүүлүк байдалынга үндезинээш, бо удаазында шериг албанындан хостаарын дилеп, Буян-Бадыргы орус чүртүнүң талазынга турган дээрзинге бүзүрел болгу дег.

— Силерни эки билип тур мен. Ынчалза-даа байдал ам үндезини-биле өскерилген. Силерниң хаанныг чалакчагырганың талазынга турганыларны билир бис. Ам орус чүртүнда Совет эрге-чагырга тургустунген. Моиу канчаар көрүп турар силер — деп, Сафьянов айтырыгны аңаа дорту-биле салган.

— Үлуг чүртүң херээнге киржнр харыывыс канда боор. Чаа тургустунган чалак тыва чоннуң канчаар көрүп турар чүве ирги. Ону соңгургап турар бис.

— Россияда чаа тургустунган Совет эрге чагырга Тываның чоиуп үндуткелдир бүү-биле көрүп турар. Эп-наиыралдыг, аңы дыыалышкы байдалга чүрттаарын күзел турар бис.

— Тываның моон соңгаргы салым-чаяаны чоүүм чүл? Кымга чагыртыр үлүе ышкаш?» — дп. Буян-Бадыргы айтырган.

— Ол айтырыгны Тыва ның чоиу боттары шиитпирлээр аңаар. Бо талаазы-биле силерниң бодалынар чүл?

— Силерниң сүмелер маңап турар бис.

— Хамыстың мурнунда улустуң улуг хуралын чыылдырар апаар. Тываның келир үезин аңаа шиитпирлээр. Тыва улус тускай күрүне болур бе. азы өске-бир чүртүүү составынга турар бе? Бо таварылгада кайы чүртка каттыжарыл?

— Хамаарышпас күрүне кылдыр тургузар апарза, Буян-Бадыргы орус чүртүнүң талазынга турган дээрзинге бүзүрел болгу дег.

— Ыыдыр күштүг Моолдун феодалдарындан дилеп турган силер бе?

— Ийе, ыыдыр таварылга база турган. Моолдуң Соруугу хаанынга бодум чораан. дилегим кылганым шын чүве.

— Түүнелп чүү болганыл?

— Дуза чедирер күш бистс чок—деп харыы алган бис.— Тывада чоруп турар ак шериглерден дилеиер. Аытар-биле каттыжып алгаш ыыдаттарны үндур сывырыптыаар.

Бистиң улуувус актардан хоиу калы берген. Оларбиле оиижип болбас деп шиитпирлээн бис.

— Ынчангаш ыыдаттарның талазынга хевээр артып калган силер.

— Чок, ыыдыг эвес. оон соонда кызылдардан дуза дегип бис. дегээнге бергөн силер.

Шынап-ла, ыыдыг таварылганың турганын архив документилери бадытнап турар. Буян-Бадыргы Моолга чорааш Соруугу хаанчан детнмче албаан. Дараазында ийи кожуунуң дүжүметтери сүмелешкеш, кызыл партизаннардан дуза дилээр деп шиитпирлээшпер. Усинскиже Даа, Бөөзи кожуннарның ноянларының дузалакчылары Сүрүң, Ананды оларны чорударын дутурушнаар. Усинскиге келирге, оларны хүндүткелдиг өзүбиле, эки хүлээп алган. Салган дилегларин түүлүүт деп көрзе-даа, бо удаазында болдупар арга чогуп таймылырлаан. Күш кирип алгаш, ыяап-ла дузалаарын аазааннар.

Буян-Бадыргы бо бүгүнү тайылбырлавышаан, кызылдарның талазында, оон дуза чедирип келирин манап турган кижи болурун ораладнаан.

Тывага моөн соңгаар чогум чүү болурул деп айтырыгга, туснай хамаарышпас чүрт болур күзелин илереткеп.

— Тываның ядыы арат чоиу улустуң революсчу эрге-чагыргазын тургузуп алырын күзеп турар. Бо айтырыгны канчаар көрүп турар силер?— деп. Сафьянов айтырган.

— Чүүлдүг деп санаарладыр мен. Араттың революстуг күрүнелнин, чалаан тургузар апаар.

— Араттың революсчу эрге-чагыргазын тургускан соонда, бүгү чон деп эрге-ле болу боор. ыыт-даа. Ооодал. дүжүмет-даа мижилер чүртту баштаарынга деиге ширнир үжүрлүг. Революсиянның баштыңчызы В. И. Ленин мынчаар ооредип турар чүве болгай, бнзнр силер бе?

— Ленин дээр улуг утаанныг кижи барын билир мен. Ынчалза-даа шуптузу деп эргелиг болур деп чүве Тываның байдалынга таварышпас боор.

— Чүге ындыгыл?

— Чүге дээрге оруе чүртүн биске канчап дешнээр боор. Силерниң улузунар ыыдыыидан кыра-ла бижикдээр-дир. Улут Хуралды чыылдырып турар үжүру болза, эвээжи хөйүне чагырыр. айтырыгны бадылаанкын-биле шиитпирлээр. Ынчангаш силерниң күзелнпер боттаныр аңаар хире-ле чүве-дир.

— Тываның есне кожуунары бистиң таламыта эвес апарган таварылгада Хамчиктиң ийи кожуунуу тускай күрүне боон шыдаар бе? — деп, Буян-Бадыргы улаштыр айтырган.

— Бодап-даа көрүдерем, че. —дээш. Буян-Бадыргы улам-на мартыжып эгелээн.

— Мен, кожуунну башгап турар ноян кижи-дир мен. Мээң эң сөөлгү албатымны мөөң дешнеп каарга чүү болурул. Чаа чазакты тургузуп алган дижик бис. Ооң бажынга бир кижи олурар аңаар. Ол кижиниң эрнин-биле албан-хүлээлгезин будап турар-дыр силер. Дең эргелиг чон чазактың бажынга кымны олуртурун боттары билир. Силериң ол сөөлгү албатыларны соңгуп ап болур. Соңгуткаш даргалай берген кижиниң эргези, хүлээлгези бедик турары чугаажок.

— Хемчиктиң ийи кожуунуң талазындан Тываның тускай догуинаар чоруун чүүлдүү деп санап турар бис. Өске кожуннар бо айтырыгны канчаар көрүп турар чүве ирги?— деп, Буян Бадырги айтырган.

— Бо удаазында билдинмейн турар. Улут хурал үезинде күзелин илередип чнуп көөр боор ийии — деп. Сафьянов харыылаан.

— Тожу. Салчак. Хаа-Хөл кожуннар Моолга каттыжар дээш турул боор эвес бе. көөр силер.

— Сафьянов ийи кожуун тыва чоннуң хей хуулу, азы үш кижиниң ийиди боол турар-дыр Улут Хуралды чыылдырып турар үжүру болза, эвээжи хөйүне чагырыр. айтырыгны бадылаанкын-биле шиитпирлээр. Ынчангаш силерниң күзелнпер боттаныр аңаар хире-ле чүве-дир.

— Тываның есне кожуунары бистиң таламыта эвес апарган таварылгада Хамчиктиң ийи кожуунуу тускай күрүне боон шыдаар бе? — деп, Буян-Бадыргы улаштыр айтырган.

— Болбайн аан. ынчалза-даа улуг эвес чүртту үзе-чаза тыртып турган ажыы бар бе? Тываны чаңгыс аай бүдүн арттырар болза эки.

— Тускай хамаарышпас чүрт апарган таварылгада Совет чазактың талазындан Тываны камгалал хайгааралга ап болур бе? — деп демги-ле айтырыгны салган.

— Болбайн канчаар. Ол айтырыгны база-ла Улустуң Улут Хуралы шиитпирлээр аңаар. Ынчаарга Тываның күрүне тургузуу кандыг түрзи акы деп санаар силер? —деп. Сафьянов улаштыр айтырган.

— Аңаа дорт харыы берип шыдавас мен. Төпчүткен чазак турары черле албаи. Ынчаарга кожуун, сумуларның амгы тургузуун хевээр арттырпа эки боор. Ону уштап-баштаар бир азы ийи ажылдакчылар-лыг. Мынчаар-ла болаар-дыр мен —деп. Буян-Бадыргы арай бүүрел чон харыылаан.

Сафьянов биле Буян-Бадыргының аразында чугаа моон биле доозулган.

Күжүгет ШОНГУ.

(Уламчылыг).

Кадыкшыл — байлаавыс

ШИИТПИРЛЭЭР АЙТЫРЫГЛАР ХӨЙ

Интервью

Лина Назымчаловна Саая Красноярскиниң медицина институдун дооскаш, Барыын-Хемчикке барып ажылдаанындан бээр 21 чыл четкен. Организакчы таланчылыг, эптиг-ээлдек, шыңгыы негелделиг эмчи эмнелгениң коллективиниң тос чыл дургузунда удуртуп, районуң кадык камгалал ажылын хөгжүдеринге төлептиг үлүг-хуузун киирип келген. Бистиң солуунуң корреспондентизи Александр Хертек чоокта чаа аналаа барып, район Совединиң улус депутады, партия райкомунуң кежигүнү, «Хүндүлелдиң Демдээ» орденниң эдилекчизи Л. Н. Сааяга ужурашташ, интервью алган. Ону моон адаанда парладывыс.

— Сөөлгү чылдарда материал-техниктиг баазанарда кандыг өскерилгелер, чаартылгалар болганыл?

— Бистиң районда 4 эмнелге, санитар-эпидемиология станциязы, 12 эмнелге пунктулары ажылдап турар. Оларның чогумчалыг ажылдавы материалдыг баазалы тургузуун алырындан кол хамаарыжыр. Сөөлгү чылдарда бо талазы-биле эвээш эвес ажылдар кылдыңган. Кызыл-Мажалыкта туберкулезтиң баарының тутканы ажылдап турар кижилерге тарыңчалыг сайгалды тургускан. Ам Довуракта 60 орунтуг, амбулатор кабинеттиг үш кат эмнелгиниң ышкында хүрээлээ тудуп дыыларда шыңгыы. «Барлык», «Шилгээр» совхозтарның гинекиттиг хая. Бичү-Тей сүрүлдарда эмнелге пунктузуун тутканы болгаш ажыттыр. Тен эмнелгениң бижидар, кезиң эмнээр салгыларыңга капитал септелгени кылып, иштиң элээн алгыстыг. Шиңгиттерни шыгжап назагалларын, хайындырарын, арыглап аштаарын антыларда тепчүткен. Чамдык аарыг кижилерни элээн удаа шактарда читтырып алгаш, эмчи сестраларының талааралыг-биле чиңгээр ортак база бар. Эмнелге оргулларының саны элээн шаптаан. 685 четкен. Ада-чурттаа болгаш даштыкы чүүлдерге бүдүрген чаңын медицина аппараттарын, экспозиция техниказын, лаборатория херекселдерин, приборларны бар шаа-биле алгаш, анаанал турар бис. Бистиң районнуң сонгуунал аймаат ССРЭ-ниң Дээди Совединиң Тудуг болгаш архитектура талазы-биле комиссиязының даргазы Ю. Т. Комаров нарын медицина техниказын тып бергин аавазын. Оны база мамаар бис. Машина-техника биле хандырылгавыс амдыызында бай эвес. Янзы-бүрү маркалыг 19 оон иштээле дүрген дуза чедирер 14 автомашиналар үрединиңнең чок, бригада аргазы-биле амыдаан турар.

— Коллективиңерде каш кижи ажылдап турарыл? Оон ажылдыг эмнелге пунктулары салыбырлар, эмчилерингер база хай-ле кижилер?

— Чоңчуң кадының камгалаачылар ажылда 6810 кижи. Оон иштээле ортумак болгаш дээди эртемниг 438 эмчилер хаара туттуңган. Эмчилерге эң-не бедик дарыңсалганы — кижилерниң амы-тынын, кадыкшылын камгалаарын бүзүрээн. Боттарының хамаатыы болгаш профессионал хүлээлгээни ак сеткилдиг, шынчы күүседин чоруур. Аарыг кижилериң эргежыктарынга боттарын бүрүнү-биле бараалгадып билир, кээргээр сеткилдиг, карактыкпыл, ачы-буянныг эмчилер аравыста хей. Оларга урутлар эмчиэн С. Н. Сенлашты, наркоз салыр эмчи Л. Д. Тимошенкону, улуг эмчи сестралары С. М. Симоненко биле С. Д. Хертектиң, бөкүдер эмчи М. А. Мележейни хамаарыштырып болур. Аксы-Барлыкта участковый эмнелгени оргулелиниң Х. Ш. Дать, А. П. Лещенкога удуртканы төп эмнелгениң шилип эмнээр салыры доктаамал чүүл аныадал, социалистиг чарыштың тимлекчилериниң санадың келгенни маңаа база айтыр аргадыр. «Шекпээр» совхозтуң Аянгаты сууртта эмнелге пунктузунга ажылдаарыг-биле чаа доскан аныяк кыстың чорупкан бис. Оон ажылын чон мактап чугаалажы берген.

— Силерде тывалардан аңгыда, өске нацияның төлээлери база бар болгай. Оларның аратында нарыралыч, түс чериниң чонунуң оларга хамаарыштайын кандыг-бир чүүл билип турар силер, Лина Назымчаповна?

— Дээди эртемниг эмчилериң 40 хуузу орус болгаш өске нацияның кижилери. Найыралывыс быжыг. Түс черниң чонунуң талазындан оларны ылгай көөр таварылгалар түрбеен. Ам-Довуракка хоорайдан орус дылга чугаалажыр хей кижилер көңүл чорутса-даа, бистиң коллективтен чангыс-даа кижи ажылын кагбаан. Чамдык журналистерниң парлалга арыңнарын, телевидениң экранын, радио дамтыдыгларын ажыглаан. Турага байдалды үнеринип, метелден турганыңга коллективтиң кежигүнүлери төөрүшпээн. РСФСР-ниң Компартиязының Тыва республика комитединиң, Тыва АССР-ниң Дээди Совединиң болгаш Министрлер Чөвүлелдиңиң ап чорудуп турар хемчеглериниге чедүүгеен. Националдар аразында харылзаалгалыг ажылдың хажыдыңга артырлаан, детки-чиени коргузер хүлээлгелиг.

— Ында Назымчаповна шиитпирлэрниң түрер айтырыгларыңарга хамаарыштырып түңү тугаазан болур силер?

— Ындыг айтырыглар хей. Бистиң эмнелге пунктизи Ак-Довурак хоорайдан ыраак болгаш райониуң эң бүтү девискирлеринде 31 муң ажыг кижиниң калбын хамаалаар үдүлгелиг. Оруумак эртемниг кадрлар-биле долу хандырылбаза даа. Дээди эртемниг эмчилер-биле чүүлге 45, а уруглар эмчилери-биле 30 хуу хандырыңган. Карак, кулак, диш, нерв, иннги аарыглар эмчилери чедишкинниг сөөртүр хей, чонну хүлээп алыры берге. Эрги-Барлыкта чыгырып эмнээр 15 орунгуг участок эмнелгелериде чангыс-даа дээди эртемниг эмчи чок.

Ам-Довурак хоорайда Кызыл-Мажалык сууртта чуртаар болгаш айтырыны база берге. Санлыг үеде 11 эмчиниң медицинаның ортумак эртемниг 19 ажылдакчыларның ышкы чуртталга баазыңнарыңга болгаш аалчылар баазыңнарыңга чуртталыр үнүтка таварыгыл турар бис. Шаа маадыг байдал кадрларны быжыглаарыңга шаптыктап турар.

Совхозтарга хомудалыыс база бар. «Дан-Терезиниң» совхоз Акта малчыңнарыңга эмнелге пунктузун тударын чылдан чылче чылдың келген. «Барлык» совхозтуң төвү Саадак-Терек сууртда эмнелге пунктузу эрги, тар бажында хевээр. Бичии урутларга сүт шүүлгээрин ажылдар дугайында айтырыгларны найыраа ажыктаар мынчага чедир күүсетпээн. Бүүцеллёптан аарыг чорук эртжен чылдың бо үезинден бичии кыырыла-даа, туберкулёз аарыы ковудаани кадың-камгаладың ажылдакчыларын дүвүретпес арга чок.

Чоңчуң кадының камгалаарары — бүтү ниитиниң дерээ. Ажыл-агыйлар удруткукчулары, партия, совет органнар бо чугула харыысалгалыг ажылдың хажыдыңга артырлаан, детки-чиени коргузер хүлээлгелиг.

КУБОК — УЛУГ-ХЕМЧИЛЕРДЕ

Түрмен дыштаныр үүнерде Тываның 14 сеткелдээ аттыг парыгынга Тыва АССР-ниң биргү чер дээш спорт теннизинге маргылдаалар болуп эрткен. Ада республиканың шыырак дээш оинакчылары киржишкен. Чамчыл болган бо оюнга кижи бүрүзү ыяк белеткенген.

Республика чергелиг маргылдаларга районнардан болгаш Кызыл хоорайдан командалар киржир турган. Үерек кырында сес команда келген. Ниити киржикчилериң саны 50 ажыг болган.

Бо чылын команда айыы-биле биргү чер дээш дөмейээн Кызыл хоорай биле Улуг-Хем районнуң аразында болган. Ол ийи команда моон мурунда-даа эки оинакчылзырлыг турган болгаш бот-боттарындан сеңнүр турганы магат. Бо удаада база түңнел оюнга таварышпаннар. Маңы команда тиилээр биргү деп чүвени ойнакчылар боттары безин антырыкшы турганнар. Оон кадында Кызыл районнуң команданы база кирии берген. Моон мурунда ол команданы кым-даа херекке албайн турган. Сеөлгү чылын ол команда аң шыырак ойнакчылар-биле доллуган болган. Эмчи Олег Шыыралдык, сантехник Хеймер-оол Кожиет олар районнуң күзүн намгалаары-биле киришкен.

Дөрт хүн үргүлүлээн чигиг дөмейээниң түңнелинде комнида айыы-биле биэги черим Улуг-Хем районнуң командазы алган.

Анатолий СЕРЕН,
РСФСР чергелиг судья.

КЕЖЕРИ АЙЫЫЛДЫГ

Кызыл районда «Х Улуг хурал» совхозтуң Баян-Кол ол чарыында шагда туттуңган бир ковуругбар. Ол ковуругбиске кончуг чугула херек. Ылангыя малчыннар-биле аргыжылга ол чокка болдунмас. Ынчалзажок кажан дуг турупканда, булуктаар Улуг-биче ничан чалаг кежер апаар Айыылдыг-ла!

Ынчангаш суурнуң, совхозтуң, районнуң удуртукчуларынга мынчаар айтырыгны салыксаар бис: «Ук ковуругну үениң пегелдезинге дуушпур кыш кылдыртырыл? Баян-Кол кодээ Соведи бе азы орук чери бе?»

**Кара-оол НАЗЫТЫ,
Баян-Колдуң чурттакчызы**

ЧАА КИНО

Чех режиссёр Ярослав Сокуктуң «Берге үеде оңчук» деп аныяктарга адрестээн кинолунда берге үеде ийи эжишкинниң идегелдиг найыралыр, оларның бот-бодунга бердингенин фильмде ыыпгы шылгалда кылдыр коргускен. Михалдың ролюнда Сагван Тофи, Томаштың ролюнда Лукаш Вацулук олар чеднишкинниг ойнап турар.

ОКТЯБРЬ

Понедельник

ОКТЯБРЬ 22
БИРГИ ПРОГРАММА
МОСКВАДАН

6.30 120 минута. 8.35 «Америк трагедия». 4 серияльт уран-чечен телефильм. 1-ги сериязы. 9.40 Мультфильмнер. 10.15 Бут бомбуулу доңчуулалы. 10.45 Дедектасхада музейден. 11.20 «Дариг амытаннар оранында» 12.20 Коллаж. 12.50—13.10 «Үе». 15.20 Барымдаалыг фильм. 16.00 Концерт. 17.25 Объектив. 17.60 Уругдар шагы. 18.00 И. Островскийниң дүлейиндэ барымдаалыг фильм. 18.30 «Үе». 19.00 «Рынок: ФРГ Германияда чаңгаар кылып тыгарыл». 19.45 «Америк трагедия». Ураң-чечен фильм. 1-ги сериязы. 21.00 «Үе». 21.30 Коллаж. 21.35 Бүт бомбуулу доңчуулалы. 22.05 Ч. Айтматов. «Шиитпирлэр чүгле». Фильмниң. 00.20—02.45 Медээлер.

ИЙИГИ ПРОГРАММА
МОСКВАДАН

8.00 Эртенги гимнастика. 8.15 Мультфильм. Эртем-тайылбырлыг фильм. 8.35; 9.35 Физика 10 класс. Кристаллдарның түрүүлү болгаш шинээлары. 9.05 Италь дыл. 10.05 Аваң, ачам база мен. Уруг үйи-харыы кырынаар. 10.35; 11.40 Биология. 7 класс. Үүлүлериниң сезонналары. 10.55 Бүүдеге педагогика. Семинарлар. 12.00 «Орук кежиктээ керүүн

ыт ураң-чечен телефильм. 1-ги сериязы. 9.40 Мультфильмнер. 10.15 Бут бомбуулу доңчуулалы. 10.45 Дедектасхада музейден. 11.20 «Дариг амытаннар оранында» 12.20 Коллаж. 12.50—13.10 «Үе». 15.20 Барымдаалыг фильм. 16.00 Концерт. 17.25 Объектив. 17.60 Уругдар шагы. 18.00 И. Островскийниң дүлейиндэ барымдаалыг фильм. 18.30 «Үе». 19.00 «Рынок: ФРГ Германияда чаңгаар кылып тыгарыл». 19.45 «Америк трагедия». Ураң-чечен фильм. 1-ги сериязы. 21.00 «Үе». 21.30 Коллаж. 21.35 Бүт бомбуулу доңчуулалы. 22.05 Ч. Айтматов. «Шиитпирлэр чүгле». Фильмниң. 00.20—02.45 Медээлер.

ИЙИГИ ПРОГРАММА
МОСКВАДАН

8.00 Эртенги гимнастика. 8.15 Мультфильм. Эртем-тайылбырлыг фильм. 8.35; 9.35 Физика 10 класс. Кристаллдарның түрүүлү болгаш шинээлары. 9.05 Италь дыл. 10.05 Аваң, ачам база мен. Уруг үйи-харыы кырынаар. 10.35; 11.40 Биология. 7 класс. Үүлүлериниң сезонналары. 10.55 Бүүдеге педагогика. Семинарлар. 12.00 «Орук кежиктээ керүүн

ЧЕТВЕРГ

ОКТЯБРЬ 25
БИРГИ ПРОГРАММА
МОСКВАДАН

6.30 120 минута. 8.35 «Америк трагедия». Ураң-чечен фильм. 4-ку сериязы. 9.50 Бут бомбуу. Европа кубоктары. 12.20 Коллаж. 12.30—13.10 «Үе». 15.30 «Мээң ынакшылым, казак ыры». 15.50 «Чаңыс фарватер». Ураң-чечен фильм. 3-ку сериязы. 17.00 «Бир авес силерниң харыңар...» 17.45 «Комсомолец» журналдың төрүк столу. 18.30 «Үе». 19.00 «...16 харга чедир болгаш оон улуг пазы». 19.45 «Америк трагедия». Ураң-чечен фильм. 4-ку сериязы. 21.00 «Үе». 21.30 Шыдыраага делегей маргылдаалында. 21.45 Бут бомбуу. Европа кубоктары. 00.25—00.50 Медээлер.

ИЙИГИ ПРОГРАММА
МОСКВАДАН

8.00 Эртенги гимнастика. 8.15 Эртем-тайылбырлыг фильмнер. 8.35; 9.35 Хөөжүм. 3 класс. П. И. Чайковский. «Удуп чыдар чараш пыс». 9.05 Испан дыл. 1-ги чыл. 10.05 Испан дыл. 2-ги чыл. 10.35; 11.35 Литература. 10 класс. И. С. Тургенев. «Адалары болгаш уругдары». 11.05 Орус чугаа. 12.05 «Милицияның сержантызы». Ураң-чечен фильм. 3-ку сериязы. 13.10 Аэробика. Америк артист Джейн Фонда чорудар. 14.10 Н.-С. Бах. Концерт. 14.30—15.35 «Тулаада кижилер. Полесьениң хрониказы». Ураң-чечен фильм. 7-ги сериязы. 17.00 Иркутск телестудиязының программазы.

ПЯТНИЦА

ОКТЯБРЬ 26
БИРГИ ПРОГРАММА
МОСКВАДАН

6.30 120 минута. 8.30 «...16 харга чедир болгаш оон улуг пазы». 9.15 Мультфильм. 9.45 «Кижи болгаш хообулу». 11.00 Концерт. 11.20 Уругдар шагы. 12.20 Коллаж. 12.30—13.10 «Үе». 15.30 Мультфильм. 16.00 «Чаңыс фарватер». Ураң-чечен фильм. 4-ку сериязы. 17.10 Концерт. 17.25 «Австрия черге ужуражышкынар». 18.25 Шүлүк чогаалының минуталары. 18.30 «Үе». 19.00 Барымдаалыг телефильмнер. 19.40 «Ол болган... болган...» 20.00 «Кайгамчык түүлдер шолуу». Капитал шоу. 21.00 «Үе». 21.30 ИХМ медээлиндей. 21.45 «Коруушкун» программазы. 00.45—01.10 Медээлер.

ИЙИГИ ПРОГРАММА
МОСКВАДАН

8.00 Эртенги гимнастика. 8.15; 9.25 Эртем-тайылбырлыг фильмнер. 8.35; 9.45 Төөгү. 5 класс. Петербург — Россияның чаа пайысталы. 8.55 Англи дыл. 1-ги чыл. 10.05 Англи дыл. 2-ги чыл. 10.35; 11.35 Төөгү. 8 класс. Александр Невский. 11.05 «Великобритания бүгүн». Барымдаалыг фильм. 12.05 «Ыржым квартира». Ураң-чечен телефильм. 13.35 «Чылыг бажың дилеп». Телефильм. 14.05 «Тулаада кижилер. Полесьениң хрониказы». Ураң-чечен фильм. 8-ки сериязы. 15.15—16.00 С. Мартынов ырлаар. 17.00 В. А. Моцарт. «Реквием». 18.00 «Псковмаш» заводтуң директорту С. Н. Горбуновтуң дугайында.

КЫЗЫЛДАН

18.30 Уругларга фильм. 18.45 Хамас автономнуг областың 60 чыл оюн байырлаавының дугайында репортаж. 19.00 «Тыва төрээн». Медээлер, тайылбыр, интервью. 19.30 Медээлер. 19.55 Чарлалдар. реклама.

МОСКВАДАН

20.00 «Тамчыктыг удуңар, чаштар!». 20.15 «Дедир орум чок». 20.50 Москва-Баскетбол. Делегей маргылдаазы. «Макдональдс». Эр кижилер.

КЫЗЫЛДАН

17.40 «Дүңгенниң бир шаа». Шоу. 19.05 «Адаа төвү». Информас-публицистиг программа. 19.50 Медээлер. 19.55 Чарлалдар.

МОСКВАДАН

20.00 «Тамчыктыг удуңар, чаштар!». 20.15 Кинофестиваль. «Коруукчулер солуургалының шанчылы». «Силерниң солдат Пашка». Барымдаалыг фильм. 20.35 «Адалыта кресло». Чаа атар. Никита Джигурда. 21.00 Өг-бүле байырлалы. 21.40 Концерт-сеңээ. 21.20 РСФСР-ниң Дээди Совединиң сессиязының үүн демдеглели. 22.30 Ф. Крючковский ырлаар. 22.55 Бут бомбуу. Европа кубоктары. 00.50—01.20 Хөл бомбуу. Делегей маргылдаазы. Эр кижилер. Бразилиядан дамчыдыышка.

ҮШКҮ ПРОГРАММА
МОСКВАДАН

18.30 «Үе». 19.00 Мультфильм. 19.15 «Юргенстиң бухгазы». Телефильм. 19.45—20.00 «Тамчыктыг удуңар, чаштар!».

ВТОРНИК

ОКТЯБРЬ 23
БИРГИ ПРОГРАММА
МОСКВАДАН

6.30 120 минута. 8.30 «Америк трагедия». Ураң-чечен фильм. 3-ги сериязы. 9.40 Мультфильм. 10.00 «Аан-оорулуулар коруу». 11.00 «Оң болгаш бодаа...» 11.20 Уругдар шагы. 12.20 Коллаж. 12.30—13.10 «Үе». 15.30 Мультфильмнер. 16.00 «Чаңыс фарватер». 4 серияльт уран-чечен телефильм. 1-ги сериязы. 17.05 «Эртем медээчилер». 17.50 Клеопатра театры. «Мамикричилер». 18.35 «Кижи болгаш хообулу». Эрес-хообулу видеофильмалы. 19.50 «Америк трагедия». Ураң-чечен фильм. 2-ги сериязы. 21.00 «Үе». 21.30 Чугула интервью. 21.40 Шыдыраага делегей маргылдаазында. 21.55 «Сес». Литературлуг-ураң-чечен программа. 23.55—00.20 Медээлер.

ИЙИГИ ПРОГРАММА
МОСКВАДАН

8.00 Эртенги гимнастика. 8.15 Эртем-тайылбырлыг фильмнер. 8.35; 9.35 Хөөжүм. 3 класс. П. И. Чайковский. «Удуп чыдар чараш пыс». 9.05 Испан дыл. 1-ги чыл. 10.05 Испан дыл. 2-ги чыл. 10.35; 11.35 Литература. 10 класс. И. С. Тургенев. «Адалары болгаш уругдары». 11.05 Орус чугаа. 12.05 «Милицияның сержантызы». Ураң-чечен фильм. 3-ку сериязы. 13.10 Аэробика. Америк артист Джейн Фонда чорудар. 14.10 Н.-С. Бах. Концерт. 14.30—15.35 «Тулаада кижилер. Полесьениң хрониказы». Ураң-чечен фильм. 7-ги сериязы. 17.00 Иркутск телестудиязының программазы. Баскетбол. Делегей маргылдаазы. «Макдональдс». Эр кижилер.

КЫЗЫЛДАН

17.40 «Дүңгенниң бир шаа». Шоу. 19.05 «Адаа төвү». Информас-публицистиг программа. 19.50 Медээлер. 19.55 Чарлалдар.

МОСКВАДАН

20.00 «Тамчыктыг удуңар, чаштар!». 20.15 Кинофестиваль. «Коруукчулер солуургалының шанчылы». «Силерниң солдат Пашка». Барымдаалыг фильм. 20.35 «Адалыта кресло». Чаа атар. Никита Джигурда. 21.00 Өг-бүле байырлалы. 21.40 Концерт-сеңээ. 21.20 РСФСР-ниң Дээди Совединиң сессиязының үүн демдеглели. 22.30 Ф. Крючковский ырлаар. 22.55 Бут бомбуу. Европа кубоктары. 00.50—01.20 Хөл бомбуу. Делегей маргылдаазы. Эр кижилер. Бразилиядан дамчыдыышка.

ҮШКҮ ПРОГРАММА
МОСКВАДАН

18.30 «Үе». 19.00 Мультфильм. 19.15 «Юргенстиң бухгазы». Телефильм. 19.45—20.00 «Тамчыктыг удуңар, чаштар!».

СРЕДА

ОКТЯБРЬ 24
БИРГИ ПРОГРАММА
МОСКВАДАН

6.30 120 минута. 8.30 «Америк трагедия». Ураң-чечен фильм. 3-ку сериязы. 9.45 «Экии, хогжум!». 10.30 «Сос». Литературлуг-ураң-чечен программа. 12.30—13.10 «Үе». 15.30 «Чажыт фарватер». Ураң-чечен фильм. 2-ги сериязы. 16.40 Хөгжүм эртпези. Ф. Шопенниң чогаалдары. 17.20 Уругдар шагы. 18.20 Мультфильм. 18.30 «Үе». 19.00 Барымдаалыг фильм. 19.30 Россияның парламент медээчизи. 19.45 «Америк трагедия». Ураң-чечен фильм. 3-ку сериязы. 21.00 «Үе». 21.25—23.50 Эфирде хогжум. Чаңгарда (22.25) — Медээлер.

ИЙИГИ ПРОГРАММА
МОСКВАДАН

8.00 Эртенги гимнастика. 8.15 Эртем-тайылбырлыг фильмнер. 8.35; 9.35 Информатиканың болгаш саналга техниказының үндезинлери. Санап тыварыңның алгоритмнери. 9.05 Немец дыл. 1-ги чыл. 9.55 Немец дыл. 2-ги чыл. 10.35; 11.35 Ниити биология. 10 класс. Дерге амытаннар болгаш оларны доглаңдыр бойдас. Биология. 12.05 «Милицияның сержантызы». Ураң-чечен фильм. 2-ги сериязы. 13.10 Концерт. 13.50 Барымдаалыг фильм. 14.15—15.20 «Тулаада кижилер. Полесьениң хрониказы». Ураң-чечен фильм. 6-ты сериязы. 17.00 Мультфильм. 17.10 РСФСР хоорайларының телестудиялары. «Хүн туттурган уедэ коллективтиг портрет». 17.40 Алексей Колосовтуң чогаадыкчы амыдырал дугайында. 18.05 Коллаж. 18.10 «Чажыт дилгээ». Барымдаалыг фильм.

КЫЗЫЛДАН

18.30 Уругларга фильм. 18.45 Хамас автономнуг областың 60 чыл оюн байырлаавының дугайында репортаж. 19.00 «Тыва төрээн». Медээлер, тайылбыр, интервью. 19.30 Медээлер. 19.55 Чарлалдар. реклама.

МОСКВАДАН

20.00 «Тамчыктыг удуңар, чаштар!». 20.15 «Дедир орум чок». 20.50 Москва-Баскетбол. Делегей маргылдаазы. «Макдональдс». Эр кижилер.

КЫЗЫЛДАН

17.40 «Дүңгенниң бир шаа». Шоу. 19.05 «Адаа төвү». Информас-публицистиг программа. 19.50 Медээлер. 19.55 Чарлалдар.

МОСКВАДАН

20.00 «Тамчыктыг удуңар, чаштар!». 20.15 Кинофестиваль. «Коруукчулер солуургалының шанчылы». «Силерниң солдат Пашка». Барымдаалыг фильм. 20.35 «Адалыта кресло». Чаа атар. Никита Джигурда. 21.00 Өг-бүле байырлалы. 21.40 Концерт-сеңээ. 21.20 РСФСР-ниң Дээди Совединиң сессиязының үүн демдеглели. 22.30 Ф. Крючковский ырлаар. 22.55 Бут бомбуу. Европа кубоктары. 00.50—01.20 Хөл бомбуу. Делегей маргылдаазы. Эр кижилер. Бразилиядан дамчыдыышка.

ҮШКҮ ПРОГРАММА
МОСКВАДАН

18.30 «Үе». 19.00 Мультфильм. 19.15 «Юргенстиң бухгазы». Телефильм. 19.45—20.00 «Тамчыктыг удуңар, чаштар!».

СУББОТА

ОКТЯБРЬ 27
БИРГИ ПРОГРАММА
МОСКВАДАН

6.30 120 минута. 8.35 «Авам, ачам база мен». 9.05 Мультфильмнер. 9.30 «Бурда модең» сүмелеп тур..» 10.00 Чыл үелери. Октябрь. 11.00 «Партнер». Коммерция медээчиниң. 11.30 Б. Кимягаров режиссёрунуң фильмнери. «Рустам биле Сухраб». 13.05 Фотоконкурс. «Чер —бистиң ниитиң бажыңывыс». 13.10 Японияның камерлиг хөгжүмү. 14.00 «Бүзүреңчиг-даа болза, эдептиг». 15.00 «Нөбиши параты». 15.40 «Ыңкымыл». «Политиктиң чугаалар» деп балдуктен. 17.10 «Америк артист Джейн Фонда-биле ужуражышкын». 18.40 «Делегей панорамазы». 19.25 «Кыызыгаарын эртер». Ураң-чечен телефильм. 1-ги сериязы. 21.00 «Үе». 21.30 ССРЭ-ниң чазааңда. 21.40 «Кыызыгаарын эртер». Ураң-чечен. фильм. 2-ги сериязы 23.10 Шыдыраага делегей маргылдаазында. 23.25. «Валерий Леонтьев». 00.35 Медээлер. 00.50—01.55 «Супер-модель-90» шоу-программа.

ИЙИГИ ПРОГРАММА
МОСКВАДАН

8.00 Эртенги гимнастика. 8.15 Мультфильм. 8.30 Орус чугаа. 9.00 «Африкада хераанен совет хамаатылар». Телефильм. 9.30 «Бир авес силерниң харыңар...» 10.15 Хол бомбуу. Делегей маргылдаазы. Эр кижилер. 11.00 ССРЭ-ниң Дээди Совединиң сессиязында. 11.35 РСФСР-ниң Дээди Совединиң сессиязының үүн демдеглели. 12.30 Концерт. 13.00 «Кады ажылдажылга». Видеоканал. Чансарда (20.00) — «Тамчыктыг удуңар, чаштар!». 21.00 «Үе». 21.30 В. Прокушева ырлаар. 21.45 Хоккей. ЄСРЭ маргылдаазы. «Динамо» (Москва) — «Динамо» (Рига). 23.15 «Кыргынар хөрээ». Телешин. 00.20—01.30 «Оон маңаа чедир». Ураң-чечен телефильм.

ВОСКРЕСЕНЬЕ

ОКТЯБРЬ 28
БИРГИ ПРОГРАММА
МОСКВАДАН

8.00 Бүгүдеге спорт. 8.15 Ритминг гимнастика. 8.45 «Спортлото» тиражы. 9.00 «Эртен эрте». 10.00 «Ада-чурттуңга бараан болдуру». 11.00 Эртенги хөглээшкиниң программа. 11.30 «Делегейни дескиндир». Альманах. 12.30 «Кадыкшыл». 13.15 «Москва — Сиэтл». Хөгжүмүнүң чурумал. 13.35 Политиктиң чугаалар. 14.05 «Силерни Пако де Лусиа гитарист чалап тур». (Испания). 15.30 «Аас-кежиктиг таварылга». Телевикторина. 15.45 «Таиланд: бурунгу погодалардан экономиктиг сайгырал чедир». 16.30 Телефильм. 18.40 «Кадзоден дамчыдылга» 17.55 «Марафон-15». 19.25 Россияның парламент медээчизи. 19.40 «Онгарлар». 4 серияльт ураң-чечен телефильм. 1-ги сериязы. 21.00 «Үе». 21.30 Бөдүүн болгаш монге чүүлдер дугайында. 21.45 П. И. Чайковский. 100 романс. 22.05 «Маппет-шоу». Ойнаарактар фильм-концерти. 7-ги сериялары. 22.50—23.50 Джаз портреттери.

ИЙИГИ ПРОГРАММА
МОСКВАДАН

8.00 Эртенги гимнастика. 8.15 «Сөңүргел». 8.40 Экранда — 01 албан чери». 9.15 «Металлдан Петербург чедир аян-чорук» деп Радищевтиң номунуң 200 чыл болганынга. 10.00 Уругларга фильм. «Заборьеде чай». 11.05 Б. Галантер режиссерниң фильмнери. «Шаговик». 11.55 Коллаж. 12.00 Мультфильм. 12.30 «Планета». 13.30 «Масловкада бажың». Телефильм. 14.00 Хол бомбуу. Делегей маргылдаазы. Эр кижилер. 15.30 Видеоканал «Совет Россия». 16.00 «Дувурелиг-ээлдек чери». Амур мугулдурунда дуглаңда. Телефильм. 16.25 Николай Дорлөөнуң чогаадыкчы ажылынын кежээн. 19.50 «Тамчыктыг удуңар, чаштар!». 20.05 Николай Дорлөөнуң чогаадыкчы ажылынын кежээнин уланчызы. 21.00 «Үе». 21.30 РСФСР-ниң Дээди Совединиң сессиязының үүн демдеглели. 22.30—00.15 «Илюзион». Ураң-чечен фильм. «Чалбыраштыг олаг». (Париж).

КИНО

ОКТЯБРЬ 21-ДЕ

«НАЙЫРАЛ»: «Трудно быть богом» (СССР—ГФР. 2 сериялыг). 9.20, 13.40, 16.20, 19.00, «Другие и Сталин» 12.00.

Видеозал: «Сети любви» (Индия. 2 сериялыг) 9.00, 11.40, 14.20, 17.00, 19.40 шактарда.

«ПИОНЕР»: «Смех и горе у Бела моря» 9.20, 12.20 «Сказка о громком барабане» 10.30, 13.50, «Мистер Питкин в тылу врага» 15.20, 18.50, «Друг в непогоду» 17.10, 20.40 шактарда

«КАА-ХЕМ»: «Могила светлячка» 12.00, «Затянувшаяся расплата» (2 сериялыг) 16.20, «Раджакшпин» (2 сериялыг, Индия) 13.40 19.00 шактарда.

«ВОСТОК»: «Ни дня без приключений» 10.00, «Так жить нельзя» 11.30, 13.50 «Родной ребенок» (Индия. 2 сериялыг) 16.10, 18.50 шактарда.

«ЕНИСЕЙ»: «Таинственный старик» 13.00, «Другая женщина» 15.00, 17.00 шактарда.

ОКТЯБРЬ 22-ДЕ

«НАЙЫРАЛ»: «Обречённое одиночество» (16 харга чедир) 9.00, 10.40, 12.20, 14.00, 15.40, 17.20, 19.00 шактарда.

Видеозал: «Рыжая Соня» 9.20, 13.00, 16.40, «Робот-полицейский» 11.10, 14.50, 18.30 шактарда.

«ПИОНЕР»: «Киночыынзы» 9.20, 12.20, «Клад на дне озера», «Трудно быть богом» (2 сериялыг) 15.20, 18.00, 20.40 шактарда.

«КАА-ХЕМ»: «Мистер Питкин в тылу врага» 13.30, 17.10, «Друг в непогоду» 15.20, 19.00 (узаткан) шактарда.

«ВОСТОК»: «Раджакшпин» (Индия. 2 сериялыг) 14.00, 16.30, 19.10 шактарда.

«ЕНИСЕЙ»: «Так жить нельзя» 17.00, 19.30 шактарда.

Кызыл хоорай. Красноармейская, 100 — Индекс 54241.

РЕДАКТОР
В. Ф. ЧАДАМБА

ТЕЛЕФОННАРЫ: ◆ редактор — 3-43-34; ◆ ораалчылары — 3-33-91; 3-34-17; ◆ ариемнай — 3-34-26; ◆ карысалгалыг секретарь — 3-34-92; ◆ ораалчылары — 3-45-93. Кылдыстер ◆ аартийжи амыдырал — 3-36-82; 3-36-25; идеология — 3-34-57; ◆ эрэет тургузуут — 3-34-98; 3-41-23; ◆ улетпур — 3-34-49; 3-36-73; ◆ агроулетпур — 3-41-16; ◆ культура — 3-39-15; ◆ информация — 3-37-11; ◆ чагаа кылдыыр — 3-39-03; 3-34-39; ◆ очулга — 3-34-93; корректорлар — 3-37-11; ◆ удурумчулер — 2-27-41; ◆ толуа келбейи бар-гаңда — 2-32-75; ◆ бухгалтерия — 3-43-41.

Чылда 300 патар тиир. Хемчээли 2 парладга ямалы. Тиражы 28000 акы.

Тыва АССР-ниң Ном удуртар чер полиграфия болгаш ном садыгның керектериниң газыгы-биле идүүр комитединиң типографиязы Кызыл, Щетинкин болгаш Кравченко кудумчуу баштың № 1.

Чагыыр № 112.

Тувинская республиканская БИБЛИОТЕКА им. А. С. Пушкина

Бүгү чурттарның пролетарийлери, каттыжыңар!

ШЫН

РСФСР-ниң Компартиязының Тыва республика комитединиң, Тыва АССР-ниң Дээди Совединиң болгаш Министрлер Чөвүлелиниң органы

1990 чыл октябрь 23 вторник № 241 (14441)

1928 чылдан тудуп чыдаар

Орту 8 пл.

РСФСР-ниң Компартиязының Тыва республика комитединиң VIII пленумунуң дугайында

ИНФОРМАСТЫГ ДЫҢНАДЫГ

Октябрь 22-де Кызылга РСФСР-ниң Компартиязының республика комитединиң VIII пленуму болуп эрткен.

Партияның XXIII республика конференциязын эрттирери-биле холбашкан айтырыгларны пленум сайгарып көргеш.

Пленум «РСФСР-ниң Компартиязының республика комитединиң ажылының дугайында отчёт болгаш СЭКП-ниң XXVIII съездизиниң, РСФСР-ниң Компартиязының тургузукчу съездизиниң шиитпирлерин күүседир талазы-биле ажыл-херектерниң программазының дугайында» илеткелди чугаалажып көрген болгаш түүлдүг деп саналган.

Конференцияга илеткел кылырын партияның республика комитединиң бирги секретары Г. Ч. Ширшиге даоскан.

Илеткел төлевилелиниң талазы-биле саналдарны болгаш сумелерни киргеннер: А. К. Канзай — партияның республика комитединиң секретары, А. И. Ванжа — партияның республика комитединиң секретары, Б. С. Нурзат — партияның республика комитединиң организас-партийжи болгаш кадр ажылының килдизиниң эргелекчизи, Б. С. Шыырап — партия Кызыл районунуң бирги секретары, Э. С. Ооржак — № 48 тудуг эргелелиниң бригадири, М. Д. Кара-Сал — партия Сүт-Хөл райкомунуң бирги секретары, В. Г. Вальков — партия Кызыл хооркомунуң бирги секретары, И. А. Остапец — «Тыва тудуг» девискээр-тудуг эргелелиниң начальныгы, Т. Ч. Салчак — Тыва АССР-ниң Телевидение болгаш радио дамчыдылга талазы-биле күрүне комитединиң даргазы, Д. Л. Тиимей — республиканың Күрпланының даргазының бирги оралакчызы, Ш. Д. Ооржак — Тыва АССР-ниң Министрлер Чөвүлелиниң Даргазы, В. А. Бадудин — РСФСР-ниң Күрбанкызының Тыва АССР талазы-биле кол эргелелиниң начальныгы, Д. О. Саая — партия Мөңгүн-Тайга райкомунуң бирги секретары, В. С. Неделин — партия Улуг-Хем райкомунуң бирги секретары.

Партияның республика комитединиң пленуму оон-биле ажылын дооскан.

Пленумнуң ажылынга СЭКП ТК-ның организас-массалыг болгаш кадр ажылының килдизиниң харысаалгалыг организатору В. К. Погорелов киришкен.

Үениң судалы бөгүн

ШЫҢГЫЫ ЧУГАА

Шериг албан-хүлээлгезин эрттирери — совет хамаатызының ыдыктыг хүлээлгези. Ынчалза-даа шеригге аныяк оолдарны баш удур белеткээр, шериг баар дээн оолдарны байырлыг үдээр, оларның күш-дамыр, эртем-билиг талазы-биле дадыгышкынын быжыглаар ажыл Бай-Тайга районда дүвүрээзинниг байдалда. Харын-даа шериг баар чамдык аныяк оолдар дезип, ырак-узак дергүл-төрелдериниң аалдарында тоян чоруп турары илереэн.

Бо айтырыг талазы-биле шыңгыы чугаа Бай-Тайга райкүүском даргазының өрээлинге болур. Шериг баар аныяк оолдарның ортузунда кижизидилге ажылының кошкаан, шериг-патриоттуг ажылдарының, деңгелиниң кудулааның, шеригниг эге белеткелиниң шынарын чидиргенин күүском хуралынга райкүүском даргазы Наксыл-оол Ооржак, районнуң шериг комиссары Владимир Бавин, БАЛКЭ райкомунуң бирги секретары Ужар-оол Саая болгаш өскедаа харысаалгалыг ажылдакчылар чугаалажыр.

ДААРТА

ФИЛАРМОНИЯНЫҢ ЧАА СЕЗОНУ

Тываның күрүне филармониязының концерт ураи түүлүнүң сезон ажыдышкыны даарта В. Көк-оол аттыг хөгжүм-шин театрынга болур. Анаа чыылган чонга «Саян», «Аян», «Тыва» ансамбльдер болгаш «Чалыы назын» эстрада-цирк бөлүү эң шыырак дээн шилиттиргеи күүседиглеринден катышкан концертти бараалгадыр.

Чаа сезон ажыттынган соонда, «Тыва» аас чогаал ансамбли Моол Арат Республикажe аъттаныптар, «Аян» ыры-хөгжүм ансамбли Красноярск крайның улуг-улуг хоорайларын кезип, боттарының ураи талантызын көрүүчүлерге сонсээр. «Чалыы назын» деп эстрада-цирк бөлүү республиканың ажыл-ишчилериниң бараан болур. Ат-сураглыры болгаш танцының «Саян» ансамбли Тываның районнарын эргип-кезиир болгаш Тывадан дашкаар концерт-биле аалдаашкынга белеткел ажылдарын чоруудар.

Улус ажыл-агыйын быжыглап экижидериниң болгаш рынок экономиказынче шилчиириниң талазы-биле кол угланыышкыннар дугайында

ССРЭ-ниң Дээди Совединиң сессиязынга М. С. ГОРБАЧЕВТУҢ чугаазы

Хүндүлүг эштер депутаттар!

ССРЭ-ниң Дээди Совединиң даасканы ёзугаар «Улус ажыл-агыйын быжыглап экижидериниң болгаш рынок экономиказынче шилчиириниң талазы-биле кол угланыышкыннарны» силерге тарадып берген.

Берге дилеп тывыышкынар чорудулгазы дооступ турар. Бөгүи силер харыысалгалыг шилип алыышкыны-кылыр ужурлуг силер. Ол шиитпирни бистер моон ынай соңгаарладып черле шыдавас бис. Бо документиниң принципиалдыг угланыышкыны, ниити логиказы силерге мээң сентябрьда киргеним программада көрдүгеви-биле бир демей. Оон-биле чергелештир ында ССРЭ-ниң Дээди Совединиң комитеттериниң болгаш комиссияларының, улус депутаттарының киргеи саналдарын болдунар-ла шаа-биле өөренип көргеи.

Эвилелдешкеи болгаш автономнуг республикаларның киирип келген саналбодалдарын, республикаларның Дээди Соведиигеге чугаалашкан түүлдериниг түнелдерии, парлалга материалдарын кончуг кичээнгейлиг өөренип көргеи. Сөөлгү үеде ажылчыннар болгаш тараачыннар, культура, ажыл-агыйы болгаш партия база профэвилелдер ажылдакчылары-биле болгулаан ужуражыышкыннарның түнелдерии база өөренип көргеи.

Республикаларның президентилери болгаш Дээди Совединиң дараалары база Моссоветтиң болгаш Ленсоветтиң дараалары-биле ону сайгарып чугаалашкан соонда, бо документ элээн чедир ажылдап кылдыпган. Кол угланыышкыннарны белеткеп турганы, сөөлгү үеде боон турар чаа болуушкуннарны болгаш чорудулгаларны барымдаалап көөр ужурга база таварышкан.

Эвилелдешкеи республикаларның Дээди Совединиң хүлээп алгылааны эде тургустунуушкунуң чедиишкиннериниң болгаш бистиң хөй националдыг күрүневисте боон турар ханы чаартылгаларның илергейлээшкини болур Декларациялар эрге-чагырганы бүгү деңгелдериниг хообилужудулга ажыл-чорудулгазын чорударынга күштүг идигин берген. Ындыг болзажок ол ниитизи-биле эки чорудулга чамдык багай чүүлдерге база таварышкылаан. Ол чүнүң-даа мурнунда күүсекчи эрге-чагырганың ажыл-чорудулгазынга хамааржыр.

Чүгле Эвилел чазаа әвес, харын түс-түс республикаларның чазактары эвилелден үнүп чоруур дээн хөделиишкиннериниң багай салдарларынга таварыжып, элээн хой товарылгаларда экономиктиг политиканы болгаш ажыл агыйыны болур-чогуурду-биле чорудар арга-шинээн чок апаар чоруктарга таварыжып турар. Оон уламыидан эрге-чагырга органнарының ажыл-чорудулгазы чөрүдээлерниг бооп, диспропорция күдетелип, экономика биле ниитилел амыдыралы хоорулчак байдалдыг апарган. Маңаа хамаарыштыр чаңгыс чижек. РСФСР-ниң чазаа көдээ ажыл-агыйы продукциязын белетээриниде тургустунуп келген кризисти ажып эртери-биле чаңгыс талалап мал болгаш муш эъдин садып алырының өртээн улгаттырган.

Ындыг шиитпир Россияның Дээди Совединиң ол-ла үеде түүлдүг деп киргеи «500 хүн» программазынга удурланышкан болган, түүе дээрге ук программада продукцияны садып алырының болгаш болүктеп садарының өртектерии бедидерии шуут хоруур деп айыткан. Шак ындыг шыңгыы базымны еске республикалар болгаш төп-биле сумелешпейн кылганының дугайын безин чугаалавайн тур мен.

Эвилел чазаа бодунуң эдлчээнде тургустунуп келген байдалдан үштүнүп үнерииң аргазын тывар дээш, туруш чок чоруктү болдурган ол түүлге база-ла «бодунуң үлүүн» киргеи — чүртка садып алыр өртектерниң ниити деңгелиин бедиткеи. А ол бүгүнүң түнелиниде биджет четпестүшкиниң кызырар база күрүнениң сан-хөөнүн экижилип доктаадыр талазы-биле бо чылын чедип алдынган чүүлэр шуут чок кылдынган.

Бараанарны болүктеп садар өртектерде база-ла ыңыг байдал тургустунган. Чазактың майда бүдүүрүлгелерге чаа прейскурантыларны дамчыдып бергени билдингир болгай. Ында кирдүнгеи өртектер өзүлдезин маңаай, бүдүүрүлгелер келир чыдыы ажыл-агыйы керээлерин ам-даа чарып албаан. Ажыл-агыйы харылзааларының массалыг-биле үстүрү боттуу-биле тургустунуп келгеи. Ындыг байдалдараа Президент улуг ыйыдыышкынга таварышкаш, биилдингир ийи чарлыкты хүлээп алыр ужурга таварыжы бергеи.

Бо бүтүнүң түнелиниде, эштер, бистер рынокче шилчилеиии программазын ажылдап кылып турар үеде сан-хөөнүг экижидер болгаш рубльдиң өртек-үнезиин быжыглаар талазы-биле чаңгыс-даа бурунгаар базым кылбайын чыткаш, акшаны улам үне чөкталдырган бис. Ол түүл силерде киирип келген документиниң логиказында болгаш ужурутказында киргеи дээрии билдингир.

Оон ыңай мен рынокче шилчириниң ниити-эвилел программазын шуут тодаргай кылдыр ажылдап кылырында ойталаш, кол угланыышкыннарны киирип келгеннивистиң дугайын бадыткап чугаалап көрейн.

Сентябрьда оңу Дээди Соведке чугаалажып көрүп турган үеде кончуг тодаргай кылдыр кыадынган, хүн санынга санап кылган планграфиктиг тургузар деп соруулга салган херээ чок деп чугаа туруп турган. Чүге дээрге ол херек кырында боттанмас чүве болур. А ийиде, ол кол түүл — республикаларның, бүдүүрүлгелерниң, күш ажылчы коллективтериниң болгаш бүгү кижилерниң кылыр түүлдерин маңаа. Москвага, баш удур шиитпирээри частырыг болур. Кижилериниң чогаадыкчы ажыл-чорудулгазын баш удур кылып каан схемаларже киирип ойлады бээри канчап-даа таарышпас, ол дугайын эки билир бис. Элээн каш республикаларның Дээди Совединиң базала ыңдыг түнелдерии кылган. Бо документ тодаргай кылдынган план эвес, а кол угланыышкыннар хевирлиг болдуп деп. Федерация чөвүлелиниге санал берген кижилер демдеглээн.

Республикаларның болгаш түс-түс девискээрлериң онзагай түүлдерин бүрүүбиле өөренип көрүп турган, рынокче шилчириниң стратегиязын тодаратказы документ херек. Боттарының онзагай түүлдериниге дүүштүр республикаларга болгаш чер-чергерге улуг инициативаны болдурарынга таварымчалыг байдалдарны тургускаш, ниити принциптерии болгаш оруктарны тодарадып алыры черле эки. Ниити-эвилелдиң удуртулгазы негеттинер — ол дээрге түүүн даа мурнунда акша, сан хөө, кредит болгаш валюта политиказы, хамаатыларның кол социал магалыылдары, структура политиказы. Эвилел деңгелиниге киргелеп башкарылганы чаартыы организастаары дээш чергелиг түүлдерге угланыышкын чаңгыс болгаш тодаргай болдур ужурлуг.

Ниитизи-биле алырга Президент болгаш чазак дугуруштунган ниити принциптерге даянып турган, озагга тывыскан бүрүн эргелерии дүрген ажыглап болдурууи дугайында чугаа боон турар. А республикалар бо ниити угланыышкынарга дүүштүр, төптүн чогуур ажазын ап база бот-боттарының аразынга чогуур таварыштырылгаларны кылып турган, экономиканы быжыглап экижидериниң болгаш рынокче шилчириниң талазы-биле боттарының программаларын хүлээп алыр болгаш боттанмырар арганы болур болур. Эге түүлге хамаарыштыр бо дугайын чугаалаар ужурлуг мен.

(Төнчүзү 2-гн арыла).

«Кызыл тудуг» эргелелде Анатолий Семис-оолдуң удурткан бригадазында 19 кижи чаңгыс демнег, шынарлыг ажылдап, тудугларны дүрген ажыглалга киирериниче сагыш салып турар. Оларның бир чамдызы Кызылдың төп аптеказының тудуунда. Бо бажыңның тудуу нарын. Ынчангаш олар ону хынамчалыг кылырынче кичээнгейин углаан.

Ол дашчылар бригадазының чамдызы хавак кырында 128 аял чурттаар бажыңны тудуп турар. Оларның бир чамдызы Кызылдың төп аптеказының түдуунда. Бо бажыңның тудуу нарын. Ынчангаш олар ону хынамчалыг кылырынче кичээнгейин углаан.

— Бистиң кичээнгейивистиң төвүнде бо аптека бажыңын дүрген доозары ийин. Амдыызында чылыг хүннерин ажыглап, бергедей бээр тудуг-монтаж ажылдарын дүрген-не эвээжедиргеи бодап тур бис. Бергелер бардаа болза, тура дүшпес бис — деп, звеноның удуртукчузу Монгуш Мерген чугаалап, мында эш-оорүнүң ажылынга кызымаан демдегледи.

ЧУРУКТА: (оң талдан) Монгуш Мерген, Михаил Монгуш, Владимир Каваа.

Оңдар ОХЕМЧИКТИҢ фотозу.

ПАРТИЙЖИ АМЫДЫРАЛ: ажыл-чорудулганың программазының төлевилелин чугаалажып тур бис

МЭЭҢ БОДАП ТУРАРЫМ

СЭКП-ниң XXVIII съездизиниң, РСФСР-ниң Компартиязының Тургузукчу съездизиниң шиитпирлерин, боттандырар талазы-биле партияның республика организациязының ажыл-чорудулгазының программа төлевилелин «Тувинская правда» болгаш «Шын» солуннарга 1990 чылдың октябрь 16-да парлаан болгай. Бо чугула документиниң чүгле номчаан эвес, харын хандыр өөренип тур мен. Чүге дээрге, Тываның бүгү хөй-ниитизиниң чугаалажып көөрүнге киирген программа төлевилели болза, республиканың коммунист бурузунуң моон соңгаар, ылангыя рынок харылзааларынче шилчиир үеде, канчаар чурттаарының, ажылдаарының тодаргай программазы-дыр.

Ынчаарга программа төлевилелин кичээнгейлиг, ханы бодамчалыг ажылдап кылганы илдең-дир. Ында саналлаан сорулгалар, саналдар — тодаргай, Тываның коммунистериниң, ажыл-ишчилериниң амыдыралын, амгы байдалды документиде хандыр аналитеп айыткан. Өске организацияларның, а ол ышкаш Советтериниң, ажыл-агыйы органнарының иштинги херээнге моон мурнунда ынаап болгаарлаар, оларга айтыышкын бээр чоруктү болбазын бо документиде ап-тыңыаны чөптүр болгаш үениң, амыдыралдың негеделериниге бүрүү дүүшүп турар деп бодаар мен.

Оон-биле чергелештир дараазында чамдык түүлдерни саналдаар бодадым. «Идеологтуг ажылды каңчаар, көрүп база оңу эде тургузарынга түүнү кылыр бодап турар бис»» деп болүүнке мындыг түүлдү киирзе кандыгыл: «Кем-херек үүлгедиишкиннериниң республикала калбарганы, кара-таакпы аймаан ажыглаар наркоманияның уламына неперээшкини Тываның амгы болгаш келир үеде салгалдарының салым-чолунга улуг кыжаныышкын болуп турар. Бистиң амыдыралывыска ол кыжаныышкынны — ниити дайзынны когуп үзе узуткаар сорулга-биле бүгү күжениишкиннерии кем-херек үүлгедиишкиннериниге, наркоманияга удур демиселге катыштырар дээш Тывада политиктиг бүгү күштерниң, хөй-ниити организацияларның, шимчээшкиннериниң, а ол ышкаш шажын-чүдүлге төлээлекчилериниң ужуражыышкынын 1990 чылдың декабрьның баштайгы чартыында организастаар дугайында эгелээшкинни кылырын РСФСР-ниң Компартиязының республика комитединге сүмелээр болдадыр мен. Кем-херек үүлгедиишкиннериге, наркоманияга удур демиселден артык чүүл болгаш соңгаарладып болбас сорулга республиканың коммунистеринде амгы үеде чок чыгыы. Ынчангаш бо демиселге «барыын үзелдиг, чөөн үзелдиг» деп ыдыг коруушкуннер турбас ужурлуг. Кем-херек үүлгедиишкиннерин, наркоманияны когуп үзе узуткап шыдавас болзувусса, Тываның амгы болгаш келир үеде салгалдары, төөгү бистерни кажан-даа өршээвес».

Экономиканы экижидип быжыглаар, ниитилериниң амыдырал деңгелин бедидер, угаан-бодал шинээндилгезин күштелдирер, улустарның найыралын катап тургузар, националдар аразында харылзааларны чогумчалыг болдурар, юрум-чуруумну болгаш сагылга-чуруумну быжыктырар сорулгаларны боттандырарын хамыктың мурнунда кем-херек үүлгедиишкиннерииге, наркоманияга удур демиселге «Партияның ниитизи амыдыралын, организас-партийжи болгаш кадрлар-биле ажылды эде тургузар» деп болүүнке мындыг түүлдү немеэрии саналдап тур мен: «Партияның сонгуулалыг органнарының кежигүннериниң массалар-биле харылзаазын ханыладыр, кадбартыр сорулгага дүүштүр партия комитеттериниң кежигүннериниң, ылангыя олариың бюро кежигүннериниң күш-ажылды коллективтер-биле, чоннуң чурттап турар черлериниге кижилер-биле ужуражыышкыннарын болгаш олариың мурнунга отчёттарын айда бирээден эвээш эвес катап организастаар».

Алексей ДҮГЕРЖАА,
1943 чылдан бээр СЭКП кежигүнү.

ИДЕОЛОГТУГ АЖЫЛЧЕ ХАНЫЛААР

СЭКП-ниң XXVIII съездизиниг, РСФСР-ниң Компартиязының Тургузукчу съездизиниң шиитпирлерин боттандырар талазы-биле партияның республика организациязының программалыг, телевилелиг «Шын» солуннарга киирзе-ңаа, ол ышкаш шажын-чүдүлге төлээлекчилериниң ужуражыышкынын 1990 чылдың декабрьның баштайгы чартыында организастаар дугайында эгелээшкинни кылырын РСФСР-ниң Компартиязының республика комитединге сүмелээр болдадыр мен. Кем-херек үүлгедиишкиннериге, наркоманияга удур демиселден артык чүүл болгаш соңгаарладып болбас сорулга республиканың коммунистеринде амгы үеде чок чыгыы. Ынчангаш бо демиселге «барыын үзелдиг, чөөн үзелдиг» деп ыдыг коруушкуннер турбас ужурлуг. Кем-херек үүлгедиишкиннерин, наркоманияны когуп үзе узуткап шыдавас болзувусса, Тываның амгы болгаш келир үеде салгалдары, төөгү бистерни кажан-даа өршээвес».

Экономиканы экижидип быжыглаар, ниитилериниң амыдырал деңгелин бедидер, угаан-бодал шинээндилгезин күштелдирер, улустарның найыралын катап тургузар, националдар аразында харылзааларны чогумчалыг болдурар, юрум-чуруумну болгаш сагылга-чуруумну быжыктырар сорулгаларны боттандырарын хамыктың мурнунда кем-херек үүлгедиишкиннерииге, наркоманияга удур демиселди бүгү чер болгаига херек кырында күштелдиреринден эгелээр деп бодаар мен.

«Партияның ниитизи амыдыралын, организас-партийжи болгаш кадрлар-биле ажылды эде тургузар» деп болүүнке мындыг түүлдү немеэрии саналдап тур мен: «Партияның сонгуулалыг органнарының кежигүннериниң массалар-биле харылзаазын ханыладыр, кадбартыр сорулгага дүүштүр партия комитеттериниң кежигүннериниң, олариың бюро кежигүннериниң күш-ажылды коллективтер-биле, чоннуң чурттап турар черлериниге кижилер-биле ужуражыышкыннарын болгаш олариың мурнунга отчёттарын айда бирээден эвээш эвес катап организастаар».

Алексей ДҮГЕРЖАА,
1943 чылдан бээр СЭКП кежигүнү.

Кышка белен сен бе?

КОЖА-КОЖА КОДАННАРДА

Бедик даглыр баштарында акыыр харларның бараанары, эртен, кежээ соок-туң кышкы тыныжы, кара-суглар уннарында чаржан чаактыр кара булуттар дирелген бүргеи хүннер соок кыштың бөгүн, даарта дүжүттерии херечилей бергеи. Ынчангаш «Шамбалыг» совхозтуң малчыннары ашаглырынче көөрүп эгелээн. Олар кышка белен бе дээн айтырыгны тодарадырыг-биле мүң-не кыйлаа-биле эвес, всякакка малчыларын эргиттер арганыг болдуваа.

Бичи-Шамбалыг дээр черде хаван бригадазынга бардывыс. Хаван кажаалары эрге хевээр турбушаан, оон чамдык септелгелери совхоз мастала-биле дүзалаваанынга-дыр, ам-даа чедир ыыдымаан.

Ам бригадада 400 ажыг хаван бар. Бүгүнгү чылын 800 хаван тургаш. Аредиже киирген соонда хаванны семиртер аяазы, садыпсаарганындан баш ааны эвээжеен. Ол үеде аредатерлер-биле кады дамчадып турган Очурбай Ондар бүгүнге чедир канаалы чадап ижен. Очурбай-биле Шамчылаа Ондарлар бо чылын терии 25 ашаглыдан 300 хире хаван оозарга комталып алган. Күүн 180 хаванын күүнеге дүвээган. Оон түүнелиниде совхоз тос ажылгыр кижилер черле ындыг, өскелерден ылгалдыг. Хой, хураган кажааларын шагда-ла чыыглап, септел алган. Чунар-бажың база бээн. Электри-чырык киирттиген. Малчын өг-бүле телевизордан даштыкыда. Совет Эвилелинде, республикада болуушкуннарны көрүп турар. Олар «Шын» биле «Тываның аныяктары» сорулганы база чагыдып алган. Аренда керээзи-биле ажылдап турар малчыннарга чаа бажыңны тутнан. Ынчангаш-даа ону чүгаалап, доглап, кежээлерии шилдеп, бүрүн кылбаанындан бо чылын эрги бажыңынга чурттаар. Оон коданында 15 ажыг тонна савал дүүгүрүнген. 16 тонна курраг адекти бөгүн алган. Эртеен чылын малчын өг-бүле 20 тонна сигения хуудa белетеш турган. Бо чылын агаар-бийдустуң таарымча чок байдалындан 5 тонна сигении белетеш, мынчаанда эвээш алган. Ынчаш кээрде, малчын ажыг соостуг кыш дүжүлдээ көөр болза, тоовас, кышка бедеп.

Совхозтуң түш дугаар хо-яу трактор турылдан, ырак эвесте, алды чыл хойгудан кедген, ажыл-ыгыйның мурнаачы малчынарының бирээзи Күнгаа Сүтович Монгуш кыштап орар. Ол ортаан чылын ээлүүл таварга өгү хоюндан 70 аймак хураганы алган болгаш бир хой-дан 3 кг ажыг дүктү кыргааш, күрүнеге дүжаа-ган. Амгы үеде оон кода-кында 360 хой бар. Эртеен чыдын малчыннар аразын-га чарышка үшкү черии кодээш. «Чедер» курортка калаа дыштанып путевка-биле шаглатканы. Малчын-ның кадайы Зоя Чудуймаевна Чооп-Хемчиктe СЭКП-ниң XXII съездизи аттыг совхозтуң туружук. райондуң мурнаачы малчыны Евдокия Саттың кады төрээн угбазы. Ийи угбашны ара-кында аалдажып, арга-дурзулганын солчуп турары солуу. Кайыынның тиилеп-ни болгуу келир чылын илерээр. Малчын өг-бүле керээзи-биле ажылдап турган ам аренда-ны киргеи. Келир чылын «Түүгү мал чыны звено» клубтуң кежигүнү болгаш дээш шудургу ажылдаар сорулгалыг.

Малчын Кушпа Монгуш-туң хамаарыжылыын арыгсизин кончуг, ол бүгү оон ажылга сундулгаа херечи-лен турар. Хой кажаалын агартыр чугаалап алган. От шагда-ла, бөш удур на-ядаларын чыыглап алган. Хой кажаалыының бичии ара-дерии малгаштап алмо дээш чай алыымаан мелеп. Ам оон ооң төөгүзүн донуп-тар. Сөөлү кажаалында 20 төнек хире сарыг дүжүт-түнгеи. Хуудa 6 тонна са-

Сарыг оол КУУЛАР

ХАНЫЛААР

да кылырын, кызыл-булуңнарны, культура бажыннарын дериири кичээнгейге албас.

Республика, район тептеринден келгилээр партия ажылдакчыларын бо бүгүнү эскербес, чон аразынче кирбес, партийжи сөзүн массага чедирбес, удуртукчуларга буу-хаа ужурашкаш, планнар күүселдезин, шиитпирлеттинмейн турар айтырыгларны чугаалашкаш, бөлөкнеттарынга демдеглеп алгаш чоруптар эргижираан чаңчылдарын ам-даа кагбаан. Оон идеологтуг хандырыышкылы чогум кандыгыл даарын сонгуургавас боор-дур.

Партияның шиитпирлерин боттандырар талазы-биле түүлэн алыр программаны боттандырарда, промышленныйлыг болгаш агитационныйлыг ярга-тежирлерни анализтеп, стилиң болгаш методун ажыттырыны дүүштүр чаңчылыры чогаатпаан.

Окпа КҮЖҮГЕТ.
«Барлык» совхозтуң ажылчыны, коммунист.

М. С. ГОРБАЧЕВТУҢ чугаазы

(Эгези 1-ги арыда).

Ам база матап рынок дүтайында.

Рынок экономиканыче шилчиринге амыдырал бодау чедирип келген. Тайыгырлап көрейн. Үндезин экономистиг реформаның оруунче кирээ бис, чүге дээш дараалаа чүүлдүр ла чедирээ болу берген бис, чаңгыс-түңнер сөстүң үстү инглизелди, нижиерини болгаш кушажыдыг коопературачы хевээнге дүшкен бүгү түңнер сөстүң үстү моон мурнумда турган хемчээлер, моон мурнудагы оюлуг харылзаалары тыныжын чогаадыкчы болгаш ажыл-ишти чоруурун дээш бүрүзү турган.

Оюттарывыс бодаалыг ла амыдыралывыс шилчиирге, ынчаарга, ынчаарга — нижиер экономиканың ниити болдуруг таваа болуп турган. Ынчангаш бистиң ажыл-ишти коопературачы хевээнге дүшкен, ынчаарга моон мурнумда турган хемчээлер, моон мурнудагы оюлуг харылзаалары тыныжын чогаадыкчы болгаш ажыл-ишти чоруурун дээш бүрүзү турган.

Рынокче шилчиир бөрге кандыг бир ёзулал, ынчаарга ниитилелдиг сүрүнниишпитер кэп-сеп. Мээге хамаарыштыр бөгүде түңнерге тодар болуп оон дээ бодап тур мен. Ол чүүлдүрүнүң бо үеде. Экономиканың сөрүттүлээш хө түңнер, оон шилчиирге ниитилелдиг ажыл-ишти чоруурунга ажыл-ишкинерни, инженерлер, экономистер болуп чүүлдүрүнүң

Тыванын профэвилелдери

№ 6. октябрь. 1990 ч.

ССРЭ-ниң профэвилелдериниң XIX съездизи бөгүн Москвага ажыттынар

Профэвилелдерниң XVIII съездизинге хүлээп алганы Уставты бүзугаар ССРЭ-ниң профэвилелдерииниң ээлчеглиг XIX съездизин 1992 чылдың эгезинде чыылдырар ужурлуг турган.

Чуртта социал дүшкүүрлүг чорук, башкартынар рынок экономиказынче шилчиириигге профэвилелдериың ол талазы-биле туружу база бистиң амыдыралывыстың өске-даа адырларында болуп турар өскерлиишкиннер ээлчеглиг съездиии дарый эрттиреринче албадапкан. Ынчангаш ВЦСПС-тиң VIII пленуму ССРЭ-ниң профэвилелдериниң ээлчеглиг XIX съездизин бо чылдың октябрь 23-те эрттирер деп шиитпирни хүлээп алган. Ол съезд октябрь 23-тен 27-ге чедир Москва хоорайга ажылдаар. Тургустуиуп турар чаа байдалдарга, соруглаларга хамаарыштыр профэвилелдериың моон соңгаар кандыг болуруи анаа чугаалажыр болгаш профэвилел амыдыралының эрткен үеде байдалын съездиге түнпеп чугаалажыр апаар.

Профэвилелдериың XIX съездизиниң бүлүүзүнде профэвилелдериң Төп Комитеттериниң, республика комитеттериниң, крайлар болгаш область чөвүлелдсринге делегаттар соңгуурунуң съездилери, конференциялары база пленумнары болуп эрткилээн. Бистиң республикадан алырлар аайы-биле профэвилелдериың Төп болгаш республика комитеттериниң съездилериниң болгаш конференцияларының ажылынга 28 делегат киришкеш келген. Оларга Кызылдың 81 дугаар тудуг эргелелиниң бригадири, ында профэвилел комитединиң даргазы Владимир Төгүсович Ондар. Чааты ортумак школазының башкызы Ирина Донгаковна Оюн, Тураниың орук-тудуг эргелелиниң профэвилел комитединиң даргазы Татьяна Юрьевна Хорунжина, Бай-Тайга районнуң «Мурнакчы» совхозта шээр мал бригадири Хүлер-оол Сарыг-Серенович Салчак болгаш оон-даа өскелер хамааржыр.

ССРЭ-ниң Агроүлетпүр болгаш кадык камгалал ажылдакчыларының профэвилел Төп комитеттериниң съездилеринге Тываның Агроүлетпүр болгаш кадык камгалал ажылдакчыларының профэвилел обкомнарының даргалары Алан-оол Түлүшевич Сотпа, идепкейлиг хөй-ниитичи, республиканың билдингир, хоочун спортчуларының бирээзи Евгений Викторович Черногривов олар база ССРЭ-ниң профэвилелдериниң XIX съездизинге делегат кылдыр соңгутканнар.

Тываның профэвилелдериниң август айның төнчүзүнде болуп эрткен каттышкан пленумунга XIX съездизиниң делегадын болгаш профэвилел төвүнге төлээни альтернативалыг байдалга соңгаан болгай. Оларга Кызылдың пассажирлер АТБ-зинде чолаачылар бригадири Юрий Иосифович Малышев, Улуг-Хем районнуң агроүлетпүр ажылдакчыларының профэвилел райкомунуң даргазы Борис Ондарович Бокаштай хамааржыр.

ССРЭ-ниң профэвилелдериниң XIX съездизинге киржир делегаттарны ВЦСПС-тиң кежигүнүнге кандидат, Тываның профэвилелдериниң область чөвүлелиниң даргазы Шангыр Пичи-оолович Куулар баштап алгаш, Москваже аттаныпкан.

Айтырыңар—харыылап берээл

Бүдүүлгелериниң үдуртукчуларының дутуруштыын бүзугаар ажылче шилчилгеии канчаар боттандырарының дугайында хөй-хөй кижилер айтырып, ыиаыг темага чагааларны профоблчөвүүлелдиң эргехоойлу киидизинче чорудуп турар. Аиаа харыылап бээрии ол киидистиң эргелекчизи М. Ф. Глазырииден дилээн бис.

— Оюу РСФСР-ниң Күш-ажыл дугайында хоойлуунуң 20 дугаар түүлгезе үидезиилеп чорудар. Ынар аевес үдуртүүчүларииң бирээзи шилчилгеге бүзугаар ажылдан үүдүрериие аиы ажылга шилчилге-биле ядуулап алырынга үдур болза, ыиаыг кереэ чардыимаан деп санаар апаар.

Үдуртукчу бүрүүзү арга аимылдап турган черинден даа, чаа барып ажылдаар деп турар черинден даа, шилчилге-биле чорүп турар кижиге аиы шилчилге-биле ажылга хүлээп ап турары киижиге бодуүн тогшуреринең бээр-даа, бербес-даа эргелиг. Эрчидеги ажылдан үүдуртуну черинээп дүжаал үидүрер: «Д. И. Менгушев ГСФСР-ниң Күш-ажыл дугайында хоойлуунуң 20 дугаар түүлгезиң 5-ки пунктузуң бүзугаар шилчилге-биле үүлер чүүл заводунче ажылдадып черидары-биле ажылдап хостаар». А чаа ажылдап барып турар черге оон шилчилге-биле ажылга хүлээп алырының дугайында дүжаал үидүрер. Чугле бо таварылгада ол ажылтыиыы шилчилге-биле хүлээп алган деп санаар.

Бир аевес бир тала ол киижиии ажылга шилчилге-биле үүлеп алырын чепшеңежии турза, өске тала аиаа үүлер болза, ол дугуржуулга болдүүмдаан деп санаар болгаш шилчилге-биле барып ажылдаары-биле ол ажылтыиыы ажылдан хостаарынга оиу кымиан албадавайн турар.

Ажылдап турар херээженнерге чиигелелер кандыг болур ужурлуглуг? Бо айтырыгны дыка хөй херээженнер сонуурган турар. Профоблчөвүүлелдиң юрнсконсультантызы Владимир Дүлүштүң ол айтырыгларга харыызын парладывыс.

Херээжен чонуң организациизииң сизагай чүүлдериң барымдаалаашы, күш-ажыл хоойлуунуудааш олаарга немелде чиигелелерии киргеи. Ылаигыт бөлүктеи торлаиеиирге чамдык чиигелелер Күш-ажыл дугайында хоойлуунуудулганың үидезиниеринде болган. Күш-ажыл дугайында хоойлуулар кодекзиниде кердүүген болуп турар. Ол чиигелелер үрүт эмгеирер иелерге, биичии үрүгларлыг иелерге база хамаржыр.

Не херээженнериң камгалаары-биле оларны аар ажылдарга, кадышмыла хараат ажылдарга ажылдаары, ол шииаан чер ииитиииң ажылдарыига ажылдаары хорудлуг. Чогуур үүрүмде кердүүиниелеп аар чүүлдер кезүүрери олаарга хорудлуг (РСФСР-ниң Күш-ажыл дугайында хоойлуунуң 160 чүүлү).

Херээженнериң ажылга үүлеп алырындан өйлаалар чорудуу хоойлу келдүүрда рил болур.

Чоннуң эрге-ажыын камгалаарынга

Чурттуң профэвилелдериниң 19-ку үлүг шуулганы бичии ажылтыиыг турар. Совет Эвилелиниң бүгү профэвилелдериниң төлөөлекчилери Москвада чыглып, амгы үеде турүүлүнүң келиит чүүлүл сорулгаларны чугаалажыр, моон соңгаргы ииелиг чорудар ажылдарын төлевиилөр, планнар ажыры чугаажок. Маиаа чугаалаи айтыр ио үүлүр. Сөөлө бир үүле болза, ССРЭ-ниң профэвилелдериниң 19-ку дугаар съездизии моон чорудуларын үүлеп турган съездээрее бидаарыг, бистиң ииитилелиг экономиказында, политиказында база соңгуу хевүүдедееде болуп турар парын болгаи берге байдалдарның үезииде болган эртии турар-дыр.

Чагырык дүжаар аргаларны ажылдап турган үеден ажылчыларның аргаар-биле күүс ажылгайлыг башкарар болгаш экономиктиг сазыиалга (рынок экономиказы) ергелыриие шилчип турар иеге ииеледелеелиг болгаш ииитеелиг республикаар, черчар Сөөстөргө үүлүүлел үүдүүлериер бөттарының бөгүүлелиг чорудуу чарган. Совет эпге-чагыргага үезииде тургустуиуп келген ажылчыларның делегаттары иегеп турганнар. Ол айтырыгларны адырлар аайы-биле болуп эртилээн съездилерее чугаалажыр көрген.

Чурттуң профэвилелдериниң съездизиниге киржирилерии оларның айтыгларыига иерек үүлүлер-биле хандыралары бергедеи болгаи турары киижи бүрүзүиге билдингир, көскү.

Оон ынай эвилелдешкен, автономиуут республикалар бүрүүт деп эргелиг эвилел болуру-биле боттарының күзел-соруун илерадип, күрүне бот догуиаашкынының дугайында медегеледи ёлчыыл, боттарының эртикилээи сөөлүмаларыига оиу үүлээп ап турааилар. Оон-биле черелиттер, нациилар аралыкчы харылзаалары база дарый байдалда турүп турар. Совет Эвилелиниң Коммунистиг партизиың бодуиуң удуртулбаитаар үжур дузаамнаан ойлаган. чуртта оон-биле черелеелиир политиктиг чаа-чаа күүстер, партилар иеге-түүи келген. Бо бүгү чүүлдеи болза, бистиң чуртувусиа соңгуу чылдарда чөртүүлгеи үүлүлер, эрге-чагыргага идеократтиг болгаи өскерлиишкиннер, чаа чүүлдериң ачызы болур дээрии билдингир.

ССРЭ-ниң профэвилелдери чуртта тургустуиган бо байдалды бодуүн ам болуп эртер улуг шуулганынга хамаарылганы тургузар. Съездиии кол сорулгазы болза, кижилериии политиктиг байдалы, нациоиалы, шажың чүдүлгези барымдаа чокка, оларның профессиоиал күш ажылчы, социал-экономиктиг болгаш сагыш-сеткил талазы-биле эргелерии камгалаар ужурлуг.

Инфляцияга удур хүлээп алдыиып турар шиитпирлер ыракта чедир боттанмайн турар, инфляцияга удур хоойлуну чорударынга болгаш боттандырарынга киржир ужурлуг бис дээрзин бо съездиге дөрт чугаалаар болгаш аиаа харыыны съезд бээр ужурлуг.

Шалыяның болгаш пенсияның хемчээлин инфляцияның байдалын барымдаалаар, чурттуң эмнелге ажылдакчыларының болгаш аптека системазында ажылдап турарларның шолээзин улгаттырар, ажыл неделязын кызырар дээи чергелиг айтырыгларыны чазактыг мурииунга профэвилелдериың XIX съездиии турүзар ужурлуг. Ол ышкаш, кадык камгалал ажылдакчыларының эрге-ажыын камгалаанын хоойлужудулга актыларын ажылдап кылырын, студентилериииң болгаш сургуулдарының амыдыраи-чуртгаарынга таарымчалыг байдалдарны тургузуруның айтырыгларын съездиге чугаалажыр боор дээрзинге идегээр мен.

Съездиниң делегаттарынга сос

Е. В. ЧЕРНОГРИВОВ:

— Чуртта болуп турар эге тургустунушкуи профэвилелдерге база улуг хамаарылгалыг болуп, оларның ажылын база эге тургузарын негеп келген болгаш оларның моон соңгаар кандыг угланышкынның ажылдаарын шиитпирлээрии болуп эрткилээн съездилериииң делегаттары иегеп турганнар. Ол айтырыгларны адырлар аайы-биле болуп эртилээн съездилерее чугаалажыр көрген.

Чурттуң профэвилелдериниң съездизиниге киржирилерии оларның айтыгларыига иерек үүлүлер-биле хандыралары бергедеи болгаи турары киижи бүрүзүиге билдингир, көскү.

Оон ынай эвилелдешкен, автономиуут республикалар бүрүүт деп эргелиг эвилел болуру-биле боттарының күзел-соруун илерадип. күрүне бот догуиаашкынының дугайында медегеледи ёлчыыл, боттарының эртикилээи сөөлүмаларыига оиу үүлээп ап турааилар. Оон-биле черелиттер, нациилар аралыкчы харылзаалары база харын байдалда турүп турар. Совет Эвилелиниң Коммунистиг партизиың бодуиуң удуртулбаитаар үжур дузаамнаан ойлаган. чуртта оон-биле черелеелиир политиктиг чаа-чаа күүстер, партилар иеге-түүи келген. Бо бүгү чүүлдеи болза, бистиң чуртувусиа соңгуу чылдарда чөртүүлгеи үүлүлер, эрге-чагыргага идеократтиг болгаи өскерлиишкиннер, чаа чүүлдериң ачызы болур дээрии билдингир.

ССРЭ-ниң профэвилелдери чуртта тургустуиган бо байдалды бодуүн ам болуп эртер улуг шуулганынга хамаарылганы тургузар. Съездиии кол сорулгазы болза, кижилериии политиктиг байдалы, нациоиалы, шажың чүдүлгези барымдаа чокка, оларның профессиоиал күш ажылчы, социал-экономиктиг болгаш сагыш-сеткил талазы-биле эргелерии камгалаар ужурлуг.

Инфляцияга удур хүлээп алдыиып турар шиитпирлер ыракта чедир боттанмайн турар, инфляцияга удур хоойлуну чорударынга болгаш боттандырарынга киржир ужурлуг бис дээрзин бо съездиге дөрт чугаалаар болгаш аиаа харыыны съезд бээр ужурлуг.

Шалыяның болгаш пенсияның хемчээлин инфляцияның байдалын барымдаалаар, чурттуң эмнелге ажылдакчыларының болгаш аптека системазында ажылдап турарларның шолээзин улгаттырар, ажыл неделязын кызырар дээи чергелиг айтырыгларыны чазактыг мурииунга профэвилелдериың XIX съездиии турүзар ужурлуг. Ол ышкаш, кадык камгалал ажылдакчыларының эрге-ажыын камгалаанын хоойлужудулга актыларын ажылдап кылырын, студентилериииң болгаш сургуулдарының амыдыраи-чуртгаарынга таарымчалыг байдалдарны тургузуруның айтырыгларын съездиге чугаалажыр боор дээрзинге идегээр мен.

Ю. И. МАЛЫШЕВ:

— Тываның профэвилелдериниң область чөвүлелиниң IV пленумунга мени ССРЭ-ниң профэвилелдериниң 19-ку съездизинге делегат кылдыр соңгаан. Эш-ёрүүң идегелиниге шынчы бараан болур, көрген-билген чүүлдеримиң келгеи коллективимге, профэвилел организациялыларынга чугаалап бээр мындыг соруглаиы мурииумда салган мен. Шынаида, профэвилелдерде чаа амыдырал хайныгын эгелээн деп билип турар мен. Автотранспорт болгаш орук ажылчыиларының профэвилел обкомунуң коллективи мени делегат кылдыр база депшидиип үндүрген чүве. Бодүм чолаачылар бригадазының бригадири кижи болганымда, чолаачыларның ажыл, амыдыралы мени ажок сонуургадып чоруур бол. гай. Ынчангаш хоорай иштиниң маршруттарында ажылдап турар чолаачыларга ажылдаарынга таарымчалыг байдалдарны тургузуп бээрииге хамаарышкан айтырыгларым ПАТБ-ниң удуртулгазынга-даа, хооркүүскомга-даа тургузуп келген мен. Ол айтырыглар чедир шиитпирлеттиижейн турар дээрзии билбес кижи ховар. ССРЭ-ниң профэвилелдериниң 19-ку съездизии чеииүң эрге-ажыын камгалаар талазы-биле чогуур шиитпирлерии хүлээп алыр бөөр дээрзинге улуг идеген турар мен. Ынчангаш бир-тээ, чолаачы кижи болганымда, моон ажылдап турар өөрүм чолаачыларның пенсияже үнер хуусалың кызырары чугула деп санап турар мен. Ылаигыя 55 хар четкеи чолаачыларга (автобус чолаачыларынга) пенсиялы тыпсыры чугула деп бодап турар мен.

Октябрь 11-де бистиң АТБ-ниң № 3 автоколоннаның чолаачылары эртеиги шакта ажылче үнмээи аиы өскээр чугаалаарга, хоорай иштиниң маршруттарынга ажылдаарындан өйлаалаанар. Оон кол чылдагаанын — ПАТБ-ниң удуртукчуларын. та, хооркүүскомга, иштиниң чеменилүүе трезиниге болгаш өске-даа организациялардың хамаарыштыг чонга бодунуң адыыт-чорудулгазын бот тускайлаан чорудар талазы-биле ажылдаарын сөөрүүр, ол талазыбыла чогуур чонготторинең ол турар бергей.

Профэвилелдериниң моо сергүлгазы — ажылыы чоиуң эрге-ажыын камгалаазы оларның дүрүм бүтүүзи ёрге-лерии дээш турилгаа. Бо талазы-биле ажылдар моон мурииида чылдарда чоруттуруи эгелеп-даа, чогуур иеге-дээрее чедир турүстүмиин түрлүг дээрзии маига чугаалаары артык сеес. Чедир ыыдамнаан ажылдарывыстың дүтүлгезиндеги шиитпирлелдер профэвилелдериие тус-тус адырлар аайы-биле болуп артилээн съездилеринге-даа болгулаан болгай. Оон четпестерии моон соңгаар кастаавазы-биле профэвилелдериие ажылынга ажылдаа дүрүүтүүшкүнүү чорудуп чоруур эрге-ажыының камгалалынга моон соңгаар туружурунуң дугайында чугааны бо съездиге база ыыгыр боор дээрзинге бүзурөөр бис. Чуртта эге тургустуиушкун чорун турар, экономиктиг чаа байдалдарга ажылдаарынга белеткел ажылдары чоруп турар бо чеде чүүле ыыдыг профэвилелдер ажылчы чоруун идегелии хандырып, рынок экономиказывыл үезииде оларның эрге-ажыктарының ёлүүт камгалакчылары болур ужурлуг.

Алан-оол СОТПА.
Агроүлетпүр ажылдакчыларының профэвилел обкомунуң даргазы, ССРЭ-ниң профэвилелдериниң XIX съездизиниң делегады.

Ылаигыт ниитиниң автобустарынга пассажирлериің төлевейн турарындан киирилде эвээжээн, оон чыллагаанындан чолаачыларың алыр шалыңы эвээжээн. Ол болгаш өске-даа айтырыгларны каш удаа тургускан бис, а удуртукчуларывыс-даа, хоорайның даргаларыда-даа ону киичээнгейге албайн турар болду. Аъш-чем продуктуларыга хандырылга база багай-дыр. Бо бүгүнү шуут өөренип көөрүи негеп турар бис.

Айтырыңар—харыылап берээл

Ажылдап турар херээженнерге чиигелелер кандыг болур ужурлуглуг? Бо айтырыгны дыка хөй херээженнер сонуурган турар. Профоблчөвүүлелдиң юрнсконсультантызы Владимир Дүлүштүң ол айтырыгларга харыызын парладывыс.

Херээжен чонуң организациизииң сизагай чүүлдерии барымдаалаашы, күш-ажыл хоойлуунуудааш олаарга немелде чиигелелерии киргеи. Ылаигыт бөлүктеи торлаиеиирге чамдык чиигелелер Күш-ажыл дугайында хоойлуунуудулганың үидезиниеринде болган. Күш-ажыл дугайында хоойлуулар кодекзиниде кердүүген болуп турар. Ол чиигелелер үрүт эмгеирер иелерге, биичии үрүгларлыг иелерге база хамаржыр.

Не херээженнериң камгалаары-биле оларны аар ажылдарга, кадышмыла хараат ажылдарга ажылдаары, ол шииаан чер ииитиииң ажылдарыига ажылдаары хорудлуг. Чогуур үүрүмде кердүүниелеп аар чүүлдер кезүүрери олаарга хорудлуг (РСФСР-ниң Күш-ажыл дугайында хоойлуунуң 160 чүүлү).

Херээженнериң ажылга үүлеп алырындан өйлаалар чорудуу хоойлу келдүүрда рил болур.

Саатлыг байдалы-биле ажылдакчыларны сөөрүүрүнге хамаарыштыр сөөрүүрүнге хамаарыштыр страхтаа төлээри-биле херээжен чиигелелерии киргеи. ССРЭ-ниң Министрлер Чөвүдели ВЦСПС-биле маны 1989 чылдың августың 22-де постааал үүлүүр аппаң, комитет төлөөр шолээзи үүлүү бүдүүи чаргыы хар четкиниге чедир ол шолээзии бээр турган Оон-чиигелелер үүлүе 1989 чылдың декабрь 1-ден эгелеп боттанган. Ол шолээзи алырга ажылдаа турар херээженнер, оларның иштинде ишти дүүиээкки ставкы 1 чыл-дан эвээш аевес иелеевиг херээженнер, ында болгаш ортумак тускай өөредилге-лериие профэвилелдерде кирии өөренип турар херээженнер, ол ышнаш аспирантураларда, клиниктиг ординатураларда, өөлүг бөлдерииң курстарында болгаш школаларында өөренип турар херээженнер хамааржыр. Саатланганы-биле холбаштыр шериг албанындан халашкан аиаа дайынчы, сержант болгаш старшина составының херээженнери база аиаа хамааржыр.

Ол ышкаш, ажылдаар чер-ниитиниң ажылдаарынга таарымчалыг байдалдарны тургузуп бээрииге хамаарышкан айтырыгларны ПАТБ-ниң удуртулгазынга-даа, хооркүүскомга-даа тургузуп келген мен. Ол айтырыглар чедир шиитпирлеттиижейн турар дээрзии билбес кижи ховар. ССРЭ-ниң профэвилелдериниң 19-ку съездизии чеииүң эрге-ажыын камгалаар талазы-биле чогуур шиитпирлерии хүлээп алыр бөөр дээрзинге улуг идеген турар мен. Ынчангаш бир-тээ, чолаачы кижи болганымда, моон ажылдап турар өөрүм чолаачыларның пенсияже үнер хуусалың кызырары чугула деп санап турар мен. Ылаигыя 55 хар четкеи чолаачыларга (автобус чолаачыларынга) пенсиялы тыпсыры чугула деп бодап турар мен.

Октябрь 11-де бистиң АТБ-ниң № 3 автоколоннаның чолаачылары эртеиги шакта ажылче үнмээи аиы өскээр чугаалаарга, хоорай иштиниң маршруттарынга ажылдаарындан өйлаалаанар. Оон кол чылдагаанын — ПАТБ-ниң удуртукчуларын. та, хооркүүскомга, иштиниң чеменилүүе трезиниге болгаш өске-даа организациялардың хамаарыштыг чонга бодунуң адыыт-чорудулгазын бот тускайлаан чорудар талазы-биле ажылдаарын сөөрүүр, ол талазыбыла чогуур чонготторинең ол турар бергей.

Профэвилелдериниң моо сергүлгазы — ажылыы чоиуң эрге-ажыын камгалаазы оларның дүрүм бүтүүзи ёрге-лерии дээш турилгаа. Бо талазы-биле ажылдар моон мурииида чылдарда чоруттуруи эгелеп-даа, чогуур иеге-дээрее чедир турүстүмиин түрлүг дээрзии маига чугаалаары артык сеес. Чедир ыыдамнаан ажылдарывыстың дүтүлгезиндеги шиитпирлелдер профэвилелдериие тус-тус адырлар аайы-биле болуп артилээн съездилеринге-даа болгулаан болгай. Оон четпестерии моон соңгаар кастаавазы-биле профэвилелдериие ажылынга ажылдаа дүрүүтүүшкүнүү чорудуп чоруур эрге-ажыының камгалалынга моон соңгаар туружурунуң дугайында чугааны бо съездиге база ыыгыр боор дээрзинге бүзурөөр бис. Чуртта эге тургустуиушкун чорун турар, экономиктиг чаа байдалдарга ажылдаарынга белеткел ажылдары чоруп турар бо чеде чүүле ыыдыг профэвилелдер ажылчы чоруун идегелии хандырып, рынок экономиказывыл үезииде оларның эрге-ажыктарының ёлүүт камгалакчылары болур ужурлуг.

Алан-оол СОТПА.
Агроүлетпүр ажылдакчыларының профэвилел обкомунуң даргазы, ССРЭ-ниң профэвилелдериниң XIX съездизиниң делегады.

Бо арынны профоблчөвүүлелдиң парлаага төөү белеткээн.

Оларның бодаалдары

Чурттуң адырлар аайы-биле профэвилелдериниң Төп болгаш республика комитеттериниң съездилеринге болгаш конференцияларының ажылынга бистиң республикадан 28 кижи киришкеш келген болгай. Аиаа кандыг айтырыгларны чугаалашканыл, бистиң делегаттарывыстың ол талазы-биле бодаалдары кандыг болганыл? Оларга харыылап бээрии бистиң корреспоидентивис дилээн.

В. Д. ОНДАР

— Тудуг болгаш тудуг материалдары үлегжүртүнүң ажылдакчыларының съездиии сентябрь 11-12 хүшеринде болуп эртеп, оон ажылынга бистиң республикадан 2 кижи киришкеш келген бис. Чуртта тудугнуң чүүлү-байдалының-даа дугайында айтырыгны аиаа ажылдакчы бүрүүзиие чугаалажып, шиитпирлодү. Делегаттарның арасында Прибалтиканың республикаларындан, а Армениядан делегаттары съезди-ге келбээн.

Шынаа-ла, съездиге сагыл берип-даа турган делегаттарның чугаазы-биле ажылга тудугда байдал дыка берге болуп турары билдингир болду. Кайда-даа дүвүрел чангыс — тудуг материалдарының чедишпээн. Оон ынай ажылчыларны бир дүвүрелдип турар айтырыгларның бирээзиие — тудугда ажылдап турарларның шалыныың эвээжи. Тудугчу кижиниң ажылы кайы хире харыысалгалыг, бергейиин, оны билбес кижи чок деп чугаалап болур. А ким чайы хире ажылдап турар болдур, ол хирее алыр болгай. А бистиң тудугчуларның шалыны ындыг эвес боор-дур. Чылыг, чырык, бүгү чүүлдери белеп ыыт-лыр башкыны ыыгыл-чыттакчыларга хүлээдип берип турар бис. А ыыгылган ажылывыстың үнези кудуу болуп турарынга канчап хомудавас бис? Бодап даа көрүнер даан: кыпып будурлеп ажылывыстың чүгле 10 хуудугга аиыаны шалын ыыт-лыр биске төлеп турар. Ол ажок эвээш.

Ооп чүүлдериниң бирээзи — кадр айтырыы. Бир кижиниң участок бүрүүзүнге надрлар-биле ажылдаашкыла турар болза-даа, оон шыпкыны эки болур болгай. А тудугда төлевиринии эвээжиниге чылдагаанчаш, мергежилдиг тудугчуларывыс ажылдан ушеш кооперативтерже шиитпирлеп чоруп турары чажыт аиеезе болбас. Ынчангаш съездиге ол талазы-биле айтырыгны база шынгыы тургузуп, эр тудугжуларга 55 хар четкенде, а хөрээнгит тудугжуларга—50 хар четкенде пенсия тыпсыр дугайында айтырыгны чазак черинге тургузарын ол съездиден даанарны база таварылга эвээ деп санаар мен.

Мээи удуртуп турарым бригадада ам аныяк ооллар ажылдап турар. Дурградывыт, хоочун 4 тудугжу коммунистер ажылдан ушеш кооперативче ажылдап чоруттулар. Ынчалза-даа бо аныяк тудугжулар база-ла кызымак ажылдап турар улус. А кол-ла чүгле-ээр кыпып чүл дээрге, тудугжуларының амыдыралынче, оларның ханалырыгазынче, аиаа шалыныңе ынчаргей утландырар үе ыыгыл деп санап турар мен.

В. П. УШАКОВ:

— РСФСР-ниң улус өөредилгезиниң болгаш артем ажылдакчыларының профэвилел организациязының турүүлгезү съездиии 26-да ыыдыл доозулду. Оон ажылынга киржип чыгаш келдим. Кайы-даа хуралдарга ышкаш, бо съездиге база-ла удуг айтырыглар салдыныр турган. оларны шиитпирлеринге чүгле, а ыыгылганнарын-да ыыгырып, дыка-ла чүүл ыыт-лыр. шиитпирлеер чогуур айтырыг бүрүүзе шиитпирлеттиижейн-ниң дээрзинге-даа ыыгырып, дыка-ла чүүл ыыт-лыр. Мынчалза-даа бо аныяк тудугжуларга база-ла кызымак ажылдап турар улус. А кол-ла чүгле-ээр кыпып чүл дээрге, тудугжуларының амыдыралынче, оларның ханалырыгазынче, аиаа шалыныңе ынчаргей утландырар үе ыыгыл деп санап турар мен.

Ооп чүүлдериниң бирээзи — кадр айтырыы. Бир кижиниң участок бүрүүзүнге надрлар-биле ажылдаашкыла турар болза-даа, оон шыпкыны эки болур болгай. А тудугда төлевиринии эвээжиниге чылдагаанчаш, мергежилдиг тудугжуларывыс ажылдан ушеш кооперативтерже шиитпирлеп чоруп турары чажыт аиеезе болбас. Ынчангаш съездиге ол талазы-биле айтырыгны база шынгыы тургузуп, эр тудугжуларга 55 хар четкенде, а хөрээнгит тудугжуларга—50 хар четкенде пенсия тыпсыр дугайында айтырыгны чазак черинге тургузарын ол съездиден даанарны база таварылга эвээ деп санаар мен.

Мээи удуртуп турарым бригадада ам аныяк ооллар ажылдап турар. Дурградывыт, хоочун 4 тудугжу коммунистер ажылдан ушеш кооперативче ажылдап чоруттулар. Ынчалза-даа бо аныяк тудугжулар база-ла кызымак ажылдап турар улус. А кол-ла чүгле-ээр кыпып чүл дээрге, тудугжуларының амыдыралынче, оларның ханалырыгазынче, аиаа шалыныңе ынчаргей утландырар үе ыыгыл деп санап турар мен.

Чер-черден медээлер

ШАҢНАЛЫ—ЭЗЕР-ЧҮГЕННИГ АЪТ

Бай-Тайга районда «Мурааччы» совхозтуң дирекциязы болгаш профком кыш кыдыгы коллективтер ортузунда колбаргаш социалистиг тарыштыг түлегелерин удурлаан. Чарыштың тиилекчилери эп санаавышаан, симаторийлер болгаш курорттар баар потевилер тыпсырыы соонгу үеде чогумутунган. Ажыктыынын-га шаң ышкыр дептимчеш моргүзүп келгенинің түлегелинде адыр бүрүзүнде ажылдың шынары экижип, совхозтуң экономиказы быжыглып орар.

Чижээ, мал ажылында малдан алыр продукция чылдан чылче новүдеп орар. Ындыы адын чергеш чоруу сыгырылган. Бо чылын чыл торүүр хой, ешкүден үүс ажыг анай, хураганны камгалап, бир баш хой, ешкүден 2,5 килограмм ажыг дүктү кыргып, малдың баш санын бүрүн камгалап, бодунуң күжү-биле 15 тонна ажыг сынтеин белеткеп алган мал чыннарны социалистиг чарыштың тиилекчилери кылдыр санаар деп чарыштың негелделеринде айыткан.

Чангыс-Терек хойжу бригадазының малчыннары — Дарыг-Хөө Серен-сол биле Кызыл-оол Хомушку олардың көргүзүглери үстүнде негелделерге дүгжүп турар боорга, чарыш тиилекчилерин деп санаваш, түс-түзүнде эзер чүгенниг аъттар-биле шаңнатканнар. Совхозтуң малчыннары бо хүннерде кыштаглаашкынга белеткелиң бүрүн дооскан.

Арбай-оол КАНЧЫЫР.

ААЛДАП ЧОРААН

Республиканың «Билиг» нитилелиниң баштаар черинің чалазы-биле Тываның найысылалынга Совет Эвилелиниң Маадыры, космонавт Василий Григорьевич Лазарев аалчы болуп келгеш бар-ган.

Василий Григорьевич найысылалга бир неделя болган. Хоорайның 5, 7, 12, 14 дугаар школаларынга, ш профессионал-техниктиг болгаш медицина база башкы училищелеринге, хоорайның ДОСААФ комитединге солуп ужуражышкынарны оо эртирген. Космос делгемин шинчилээринге бодунуң дорг киржилгем кандыг болга ның, ылаңгыя баштайгы чөкүдүкчү-космонавт Юрий Гагарин дугайында ооң со-лун чугаазын чыылгаптар улуг кичээнгейлиг дыңнаан. Онтаргай делгеминиң шинчилекчиннан бодунуң автограв хөй-хөй ооренчилерге сургуулдарга, оске-даа ки жилерге арттырып берген.

Хоорай чүртакчылары-биле ооң ужуражышкыны воскресеньеле болуп эрткен.

(Бистиң корр.).

ЭЭП КЕЛГЕН

Республиканың Алдан-Маадыр аттыг чүрт-шинчилел музейиниң чамдык эртем ажылдакчылары Өвүр, Улуг-Хем районнарның ажылчы коннарынга ножер делгелеглиг аалдап чорааш, ээп келгеш. Оларның кол сорулгазы — көргүкүлерге тыва национал идик-хепти тайылбырлап, ону таарыштыг лаваарын танылтырып чораан. Ол дугайында лекция, бесседаны эрттирген.

Музейниң эртем-чыры дыңнакчыл киржилгенің эргелекчизи, бот-тывынгыр композитор Мерген-оол Нурсат хүрээ-хинтиң хөгжүм херек-селдери болуп: кеңгирге, бүшүүр тун, «кечяк», би чин коңдалар болгаш оске-даа экспонаттарны делгеп калгаш, тайылбырлап берге ни коңчуг солун болган.

Владимир Дораштаевич Монгуш археологтуг экспо наттарны (чагогун, керже болгаш оске-даа) көргүзүп, тайылбыр ажылын чоруткан.

Оларның-биле кады ажылдарының экспериментал-дыг «Күзел» театры, «Тыва» болгаш «Саян» ансамбльдериниң чамдык артистери бүттүрүнүң концерттерин көргүзген. «Күзел» театрының артистери Улуг-Хем районна делгелеглиг көрүкчүлерингө «Дүрүва чүглеви» деп ш-оюн көргүскен.

Ол делгелеглиг болгаш эртти «Эйлиг-Хем» совхозтуң малчыннары база со ган көргөн.

Овур районнуң Хандагайты, Саглы, Тоорглыг, Солчур болгаш Чаа-Суур сууларга чорааннар. Музейниң ажылдакчыларының тайыл бир делгелеглиг, артистерниң солуп концертин ооң улуг оорушку-биле утка турган.

Ранга ДОЛЗАТМАА.

Тыва спорттуң хоочуннары

ДЕМ-БИЛЕ ТУРДА...

Ынчан, барык бир ай бурунгаар, Кол Балганович-биле ажыл-чараа чокка үр хөгжүүр аргавыс чок болган. Кайын келгенин чугаалаарымга, мырынай эзекги тевер чыгыы турган болду. «Далажывыс ынчуг ийин. Машина маадыр тур бис. Сиген белетиленинче шефтеп үнмейис ол. Ам канчаар, чай-хос кадында чугаалажыптар болган-дыр бис» деп чоруй-ла, кабинединче эдертип киирип келди. «Чамгыс кижи бир хүн иштинде оода-ла бир хөпсөн хире сиген белетеп каар болза, совхоз малынга өмек-дөмек болурдан башка, ында баган чүве чок, ол дээрге дыка улуг дүла-дыр. Ынчан кыш ыңмага даа көргүзүг эвес апаар-дыр ийин». Удуртукчу кижиниң үстүнде чугаалыг ыңмага: бажыңмга ындыг бодал кире дүштү. А ажаа удурланышкан бодалдар база тыпты берген. Бир чыл бурунгаар, сентябрь ай орта үезинде, бир хойжу-биле чугаалажып ора, көргүзүү-даа шоолут эвес, кышка удур белеткели-даа чер албаан боорга, мындыг айтырыг салдым:

— Күстүң баштайгы айы үнүп келди. Эвээш-биче-даа бол, белеткеп алган сигенивер бар-ла ыйнаан?

— Чок ийин. Ажырбас чүве ол. Совхоз сөөртүп эккеп бээр.

Кайгап калдым. Кандыг-бир чылдагаан турганын бези-зин ол тайылбырлавады.

Кол Балганович-биле чугаалажып ора, бо ийи чижекти дөмейлеп, дединей көрдүм-даа. Ында чылдагаан чангыс чорду: бир удуртукчу негелделиг, ажыл дээнде аңаа өрбас — ооң күүселдези дээр, а ескизи ындыг эвес: кижилерден негелде кылырда, оларны мактаарда-даа, сактаарда-даа чангыс талалай бээр аан. Ооң кадында кижи бүрүзүнге база четпес, чүтле совхоз төвүнге, хойжу бригадаларга болган хуралдарга сурталл кылыры, айтыышкын бээри көвүдээш туруп бээр дээрим ол.

А Кол Балганович деп кымыл? Кысказы-биле таныштырайн. Ол — Тожуда Азас көдээ Советиниң даргазы. Тускай эртеми—башкы. Үээрби чеди чыл бурунгаар Кызылдың педагогика институдунуң филология факультединн дооскан. Башкы ажылын Барыын-Хемчик районнуң Эрги-Барлык школаындан эгелээн. Хой чылдарда ажылдаан, хөй өөренчилерни амыдыралдың делгем оруунче үдээн.

Ол —ам удуртукчу. Ажылы хөй талалыг, амыдыралга тургустуна бээр бүгү-ле

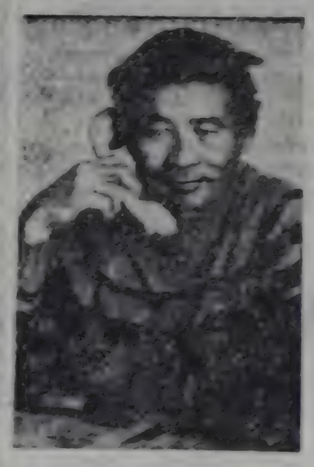

соңнал айтырыглар ону дамчыштыр тургустунар, шиитпирлеттинер, сайгарлыр. Чамгыс сос-биле чугаалаарга, чай-хос чогу кончуг апарган. Ынчалза-даа ол аңаладан бээр хандыышпын, ойнап есмеин спорттуң база бир солун хевири — хол бомбүүге ынакшылын ам-даа нагбаан. Хүреш-биче хостуг-че тыпты. Бээрге аныяк оолдар арагыына турунтар. «Өөренген чаның канчаар, ортээр эвес, баглаар эвес» деп чүве ол-ла ыйнаал.

А хол бомбүүге школачы чылдарында-ла ынакшыл

берген. Ооң аңаа улуг сонуургалы Кызылдың № 2 школазынга өөренип турда төрүттүнген. «Өттүнүүчел —өөренниче!» дижир бис. Ол база ынчалган: улуг эрлериниң канчаар ойнаарын кончуг кичээнгейлиг көрүп ап, чараш кагыглар кылырын, подача бээриниң аргаларын, бомбүктү хүлээп алырының чажыттарын — ооң үезинде ажыглаттынар техника болгаш тактика аныгларын бүдүү шиңгээдип ап чораанын — ону хоорай, район черегли, а ооң соонда республика маргылдааларынга киржир эргеже орукту ажыдып берген. Школага өөренип тургаш-ла, шилиндек команданың составынга кирип, өөренивчилерниң область маргылдааларынга чангыс эвес удаа киришкен. Ооң спорттуң бо хевиринге арга-дружулгазы ынчаар чоорту байып орган. Сөөлүнде институт дооскаш, баштай Барыын-Хемчик, а оон Тожуга келгенде бо районнарның спортчу адын камгалаан республика маргылдааларынга чеже-даа ойнаан.

Барык-ла дөртен хар ажыр «хем соктап» келген: үргүлчү, доктаамал. Назы-харыы дөгүй бээрге, ажылы чай чок апаарга. Кол Балганович хол бомбүү ойнаарын чоорту кызырган. «Ам бези-зин хорчок ийин чангыс бода ойнай берген турар-дыр мин» деп, ол чугаалап орар.

«Талант кижи бүрүзүнге турар» дижир. Спортчу ойнарга үр чылдарда ойнаары, ол чүл, талант эвес бе! А Кол Балганович үгле хол бомбүүге эвес, а ыңдыраага, матилиг хоюнге, бут бомбүүнге багай эвес ойнап чораанын чугаалаар болза, ол ыяал-ла сулуг талантылыг кижи апаар-дыр, ынча дээн дүшү мөңгүбиле кымда-даа маргышпас — амыдыралчы шынга удур кым аас аңар дээ.

Ыяалгыя шыдыраага ол база-ла көвүү түлегелерни чедип алган. Бирги разряд — ооң бадыткалы ол. Ынчангы «Урожай» эки тура спорт нитилелиниң чылдыңна организастап эрттирип турганы республика маргылдааларынга төрээн болгаш өскен чери — кайгамчык чараш Тожуну төлээлеп, каш чыл улаштыр ойнап чораан. Чедишкинигери база бар: чамдык маргылдааларга ийиги, үшүү черлерни эзелеп келген. Спорттуң еске хевирлеринге бодаарга, шыдыраа ойнаарынга назы-харыы кызыгаарлаваан болганда, ооң аңаа сонуургалы бажы-биле кадыг депсимээ, ол мени кайын бүрүүдады бээр деп. Кол Балганович бүт бөмбүүн, мячилиг хоккейни улгадып келгиже чедир ойнаан.

Бо удаада бистер аныяктар айтырыын оюп эртпээн бис. Совхоз аныяктарының спортчу маргылдааларга киржилгези, оларның аңаа хамаарылгазы, бот-идепкейлии — чугаалашкан үүлүвүс ол. «Пат, пат. Шоолут эвес» дээрден еске хоочун спортчудан еске эки сөстер дыңнавадым. Чылдагааны чүдел деп айтырыпта ол мындыг тайылбыр кылды: «Кышкы үеде ажырбас-тыр. Хол бомбүү, хостуг хүреш, баскетбол ышкаш спорт хевирлеринге аныяктар багай эвес киржилгелиг болуп келди. Неделя санында ойнаан, маргылдаалар эрттирген турар-дыр. А чангы үеде хоржок чүве-дир. Ынайбээр тарап чоруй баар. Оон соонда оларны кайынын тып, чыып алыр боор. А көрүп чоруурга, чамдык аныяк оолдар кыстарның бот-идепкейи чок боор-дур. Ынчангаш күзенчиг эвес үүлдерге алзып, арага-дары ижип, шош-солаа үндүре бээриниң уржуу ында».

Чогум-на бо сөөлгү айтырыпта хамаарыштыр Азас көдээ Советиниң даргазы, ооң улус депутаттары чамдык хемчегларни алгылаан. Корум-чурум үүлээр оолдарның болгарының арасында школа-лылар бирии бар-ада-нелери-биле шыгыы чугааны кылгаш беседалашкан. Ындыг ажылдың эки түлегелери коступ келген. Ынчалза-даа чедир шиитпирлээр, боттандырар ажылдар ам-даа чок деп болбас. Ол болза, аныяктарны өөредилгеже, ажылче хаара тудуп, оларга бүгү талалыг детимче көргүзиредир. А Кол Балгановичиниң бодалы-биле алырга, бо айтырыгларны партком, профком, школа база кадаа Совет бир деминг хөделеп турган көвүн үзери күзенниг болуп турар. Ол база ыяш боор. «Деминг саскан тева тудуп чиир» дээри ышкаш, коллективтиг бодал, туруш сөөлү барып үре түлегелге чедире бээри алган апаар.

Чугаавыс хоортулга ажыл чок аныяктарже шилчиг берген. Бир эвес совхозтуңдыг аныяктар бар болза, оларны ажылдадыр чер чок болза, байдалды экижидериниң айтырыы ала-чайгаарга бергедей бээрин сагындырарымга, К. Б. Кушкаштың аңаа харыызы мындыг болган: «Ындыг аныяктар бар. Саны бо: 28 кижи. Бир эвес оларны ажылдаар хөнүү чок улус дептер болзумза, көвүгүс шын эвес апаар. Бешаалды кижи хирезинден акчылары ажылдаар, ег-бүлезиниң бюджединге немелде акша-көпеек киирер улуг күзелм бар улус. Оларны долузу-биле ажылга хаара тудары-биле хемчегларни ап турар бис. Ынчалза-даа ол дөнтаамал болдунмас-тыр. Чамдыкта ажылдаар чер чок бооп кээр, еске таварылгада, биске еске ажылдар сезонныг апаары-биле ындыг. А мал болгаш тудуг ажылында ажылчынар четчир. Ийи чыл мурнунда туйгбу будурер чер ажыдып алган турдувус. Ону өрттедир чер кылдынмаан. Ынчангаш түр хаган чүве ол. База-ла сезонныг ажылдыр ийин.

Ам чүнү кылза, канчалза эки? Мындыг айтырыглар Азас көдээ Советиниң даргазын, ында улус депутаттарын, хөй-ниитиин дувүредип турар. Аныяктарны ажылга хаара тудар талазы-биле олар бир-ле чогаадыкчы бодалды үндүрүп алыр боор деп идеген артаал. А ооң соонда аныяк кижилерни спортче массалыг хандыкшыдарының айтырыы хажыызынга кайын чыдып каар: көдээ Совет удуртукчузу боду хоочун спортчу кижи болганда аан.

Шаңгыр-оол ДОРЖУ.
ЧУРУКТА: хоочун спортчу К. Б. Кушкаш.
Вячеслав МОНГУШТУҢ фотозу.

ТУРИСЧИ КОКПАЛАР-БИЛЕ

Бай-Тайгада Шүй, Тээли, Бай-Тал ортумак школаларында туристи походтарны чылдың дөрт үезинде организастап эрттирип турар. Ылаңгыя өөренивчилер арасынга часкы, күскү үелерде үш-беш хонуктуг походун эрттирерин чаңчыл болуп берген. А башкылар бирги болгаш ийиги категорияның походтарынга киржип келгеннер.

Бистиң районнуң девискээринге I—V категорияның походтарын эрттирип болур. Ол чоруп чорааш, Уралдан, Кавказтан, Свердловскиден болгаш чүрттүң өске-даа хоорайларындан келген туристерге ужуражып, оларның ажыл-херээ-биле танышкын ап турар бис.

Эрткен болгаш бо чылын республика башкыларының туристи походтар организакчыларының семинарынга киржип, ийиги категорияның походун организастап эрттирдивис.

ЧУРУКТАРДА: даглар ажыр, хемнер кежир: Бай-Тайгада туризмниң белүк организакчылары.

Дадар-оол СУРУҢНҮҢ фотолары.

РИТА МОНГУШ БОЛГАШ ӨСКЕЛЕР-ДАА

Октябрь айның баштайгы неделязында Дагестан АССР-ниң төвү — Махачкала хоорайга РСФСР-ниң автономнуг республикаларының, областарының, округтарының көдээ херээжен спортчуларының ийиги фестивалы болуп эртти. Аңаа 18 команда киришкен.

Бистиң республиканың командазының составынга Чөөн-Хемчик районнуң совхозтарын болгаш көдээ ажылчы организацияларын төлээлээн херээжен спортчулар киргеп.

Фестивальның программазынга спортчун дараазында хевирлерин киргеп: хол бомбүү, стол теннизи, ГТО-нуң чамдык чадалары, сүт саар аппаратты ажыглаары болгаш эптээри, ооң арыг-шевер болурунуң гигиеназы, чиик машинаны түс-түс хемчээлдер аайы-биле вай-дедир шашкылап каан түлегелер арапы-биле башкарып чорудары. Оон ангыда, команда бүрүзү үран чүүлдүг нин-үш номерин көргүзер. ыяштан база даштан чазап кыптан чүүлдерни. даараан хеп аймаан, янзы-бүрү чурук-тарны делгээр.

Бистиң республиканың командазы аңаа бир дугаар киржип берган. Маргылдаа эгелээр мурнунда үүлгер сестип, дадагалзал-даа турганнар. Ынчалза-даа оларны бистер хей-аът кирип турдувус.

Хол бомбүүге бистиң болүүвүске дөрт команда киргеп: Дагестан АССР, Удмурт АССР, Дог Алтай. Бистиң үүлгерывыс дагестанчыларны 2:0, даг-алтайжыларны 2:0 санга удуп алдылар. Удмурт АССР-ниң команданы-биле ойнаанда удур-дедир үткүп алдывыс. Сан 1:1 апаргаш, тудуу черттинда сан 13:13 турда, удурланыкчының подачазынга харыы берип шыдавайн, үттүрүп алдывыс. Түнелинде хол бомбүүнге бешки черни эзелевис.

Бистиң командавыстың составынга Чадаана райпозунуң чолаачызы Рита Монгуш база чораан. Ооң чиик машина башкарып турда эптин, бодунга бүзүрединиң көрүкчүлер магадаан. Ол чангыс-даа частырыг ылбаан. Ынчалза-даа кол удурланыкчызынга үүлге беш секунда оңнадыпкаш, ийиги черни эзелээн. ГТО программазынга киришкен үүлгер база багай эвес түлегелерлиг болгулаан.

Үран чүүл көрүлдезин төп Культура ордузунга болган. Бистер бир ыры, бир танцы бараалгаттывыс. Шыман-ла, янзы-бүрү нацияларның төлээлери ырлап, танцылап үнүп кээрге, дыка-ла солун чорду. Улустарның найырал-дын ыяштыларында, интернационалчы кижизидилгеге ол улуг салдарлыг деп чүвени ооң көрүп турдувус. Ол көрүлдеге келген чон номер бүрүзүн адыш тапшырыныбыле үткүп, аалчыларның тура-соруун көдүрүп турдулар.

Үран чүүл көрүлдезинің бүгү киржикчилери тураскаал белектер-биле шаңнаткан.

Фестиваль улуг ужур-дузалыг болган. Ынчангаш ындыг фестивальды бистиң республикага эрттирери база артык эвес деп бодаар-дыр мен.

Николай КУВЕЗИН,
Республиканың «Урожай» спортклубунуң директору.

Номчукчуларның кичээнгейинге

Ч А А СОЛУН, СЕТКҮҮЛДЕР

1991 чылда чаа солун, сеткүүлдер немежир. **«Деловые люди»** деп үндүрүлге (бизнесмекнерге) орус болган ангаа дыңдарга үнер. Совет-француз Прессконтакт бүдүрүлгеп-биле шидыы Москвага белеткээш, парлаарын Францияга парлаар. Ону бүгү делгелейге тарадыр. Номер бүрүзүнде совет болган даштыкы экономиканың кол айтырыглары, ажылхерекчи кижилер дугайында очерктер, делегей бизнезиниң сылдыстары-биле интервьюлар, уран чүүл, спорт, ажылхерекчи информациялар база чарлалдар. Журналдың редакциязы бүгү кижилерни чагыдып алырынче чалап тур. Ынчалза-даа журнал ажыл-херекчи кижилерге, көдээ ажыл-агыйның болгаш будурулге черлериниң удурткучтарынга, күрүне албан черлериниң эртем база культура организацияларының удурткучуларынга, политиктерге, кооператорларга адресстеттингеп болур. Журналдың индекизи 92325, бир номериң ортээ 5 рубль, чылда 55 рубль.

«Вожатый» журналдың капсырыглазы **«Карусель»** журнал. Индекизи 70205, чылда ортээ 4 рубль. Школаларга «Юный техник» журналдың капсырылгазы **«А туге?»**. Индекизи 70310, ортээ 7 рубль 20 копеек. Он алды хардан ору назылыглларга **«Пульс»** журнал чурттуң политидел-политиктиг ажылдарын, аныяктар ыдырыгларын чырыдар, тран-чечен литератураны парлаар. Индекизи 70442, чылда ортээ 4 рубль 80 копеек.

Кооператорларга, катышкан будурүлгелер ажылдакчыларынга, арендаже шилчээн күрүне будурүлгелеринге **«Коммерсант»** деп неделя санында үнер солун дузалаар. Индекизи 500060, чылда ортээ 64 рубль 80 копеек.

«Московские новости» деп хамаарышпас сеткүүл Россияның болгаш нитилээ-биле эвилелдиң айтырыглары, болуушкуннарны, фактыларны, политиканы чырыдар. Ол ышнаш литература болгаш уран чүүл айтырыглары, чарлалдарны парлаар. Индекизи 50080, ортээ 24 рубль.

ССРЭ-ниң ИХМ-ниң неделя санында үнер **«Щит и меч»** деп бүгү-эвилелдиң нитилел-политиктиг солунунан силер тода эрге ду информациязын, юристерниң билдилиг харыыларын номчуп, детективтиг жанрның дааре чогаалдары-биле танышкар аргалыг болур силер. Мурнунда чажыт турган документилерни болгаш төөгү материалдарын орта парлаар. Индекизи 50975, ортээ 26 рубль.

«Мегаполис-экспресс» — хоорайларның нитилел-политиктиг делегей солуну. Солунчун код объектиги—совет хоорайда кижи. Солун үш кезек: кижи, амыдырал, политика. Делегейде болуушкыннарны, юмор, сатираны база моон номчуп болур. Индекизи 50083, ортээ 25 рубль.

Бир чагаага хамаарыштыр

БИСТИ ДҮВҮРЕДИП ТУРАР

Сергей Бадыраның солун арнынга көдүрген «Ыры херек бе?» деп айтырыын чүүлдүг деп санап, аңаа каттышпышаан, бодум бодалым бижиктедим. Ол айтырыг бисти — музыка башкыларын, өзулуг-ла дүвүредип, маңадып келген. Чүге дээрге ыры чыындызы ам черле үнер-боор дээш маңап турар. Үениң аайы-биле ыры ыңау үүлү турар чүве болза, дээрниге четтиксес мен. Чаа чыынды — бистиң сонуургалывыс, хөглээшкинивис база байырлалывыс. Ыры ыңау садиктерде хөгжүм удуртукчуларында, школада музыка башкыларында, бот-тывынгыр артистерге конгуг чүгула. Сергей Бадыраа ол хире күш үндүрүп, хүүлларга таажыр ырларны чыып үндүрерин кызыдып турда, Башкылар билии бедидер институттуң хөгжүм видизиниң хол шимчетпейн, детквейн турары элдептиг-дир. Школа назы четпээн уруглларга ыры ыңау черле үнмээн. Чок. Ол ышкаш тыва композиторларның школа казыны четпээн уругларга бижээн ырларды эвээш бооп турар. Үүгле ыры эвес, танцылаарынга аянныг, чараш аялгалар база херек. 1974 чылда-ла тыва танцы ыңау үнген. Оон соонда база-ла чок. Уругларга болгаш улуг улуска хөгжүм-ырлыг, шижиткен спарийлерни парлап тарадыр болза, чоонуң аас чогаалы үдам сайгыраваа деп бе?

Тыва композиторларның, чогаалчыларның портрет чурүктарын үүгө черле парлавас боор чүвел? Уругларны үран үүлгө ижижилдер де ол база чүгула көргүзүг материалы-дыр.

Бар аргаларын ажыглап турган, удуртуп баштап орар даргаларывыс тыва национал культураның бүгү адырларынче кичээнгейни салыр болза эки хире.

Галина ХОВАЛЫГ.
«Тишлелге» совхозтуң ясли-садта музыка башкызы.

ТВ

ОКТЯБРЬ 23
БИРГИ ПРОГРАММА
МОСКВАДАН

6.30 120 минута. 8.30 «Америк трагедия». Уран-чечен фильм. 2-ги сериязы. 9.40 Мультфильм. 10.00 «Аян чорукчулар клуву». 11.00 «Ол болган... болган...» 11.20 Уруглар шагы. 12.20 Коллаж. 12.30—13.10 «Үе». 15.30 Мультфильмнер. 16.00 «Чажыт фарватер». 4-сериялыг уран-чечен телефильм. 1-ги сериязы. 17.05 «Эртем медээчизи». 17.50 Клоунада театры. «Мимикричилер». 18.35 «Кижи болгаш хоойлу». Эрге-хоойлу видеоканалы. 19.50 «Америк трагедия». Уран-чечен фильм. 2-ги сериязы. 21.00 «Үе». 21.30 Чугула интервью. 21.40 Шыдыраага делегей маргылдаазында. 21.55 «Сес». Литературжу-уран-чечен программа. 23.55—00.20 Медээлер.

ИЙИГИ ПРОГРАММА
МОСКВАДАН

8.00 Эртемги гимнастика. 8.15 Эртем-тайылбырлыг фильмнер. 8.35: 9.35 Геогорафия. 8 класс. ССРЭ-ниң кадар байлактары. 9.05 Француз дыл. 1-ги чылы. 10.05 Француз дыл. 2-ги чылы. 10.35: 11.35 Теогу. 7 класс. Ортаакы яус чылдың хоорайы 11.05 Барымдаалыг фильм. 12.05 «Милицияның сержантызы». Уран-чечен фильм. 1-ги сериязы. 13.10 Аэробика. 14.10—15.15 «Тулаада кижилер. Полесьениң хрониказы». Уран-чечен фильм. 5-ки сериязы. 17.00 Баскетбол. Делегей маргылдаазы. «Макдональдс». Эр кижилер.

КЫЗЫЛДАН
17.40 «Дүнекинин бир шак». Шии. 19.05 «Азия төвү». Информас-публицистиг программа. 19.50 Медээлер. 19.55 Чарлалдар.

МОСКВАДАН
20.00 «Тамчыктыг удунар. чаштар!».

КЫЗЫЛДАН
20.15 «Дүнекинин бир шак». Шии Уланчыгыс.

МОСКВАДАН
20.45 Концерт. 21.40 ССРЭ-ниң Дээди Советиниң сессиязының хүн демдеглели. 23.40—00.50 «Милицияның сержантызы». «Уран-чечен фильм. 3-ку сериязы.

ҮШКҮ ПРОГРАММА
МОСКВАДАН
17.40 РСФСР хоорайларының телестудиялары. «Сергелелга — мээн ырым». 18.30 «Үе». 19.00 Аэробика. Америк артист Джейн Фонда чорудар. 20.00—20.15 «Тамчыктыг удукар. чаштар!».

КИНО
ОКТЯБРЬ 23-ТЕ

«НАЙЫРАЛ»: «Обреченный на одиночество» (Япония. 16 харга чедир) 9.00, 10.40, 12.20, 14.00, 15.40, 17.20, 19.00 шактарда. **Видеозал:** «Рыжая Соня» (АКШ) 9.20, 13.00, 16.40, «Работ — подпцейский» (АКШ) 11.10, 14.50, 18.30 шактарда.

«ПИОНЕР»: «Кичеымиды» 9.20, 12.20, «Клад на дне озера» 10.40, 13.40, «Трудно быть богом» (2 сериялыг) 15.20, 18.00, 20.40 шактарда.

Кызыл хоорай, Красноармейская, 100

Индекс 54241.

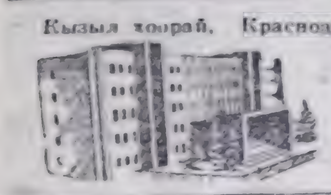

РЕДАКТОР
В. Ф. ЧАДАМБА

ТЕЛЕФОННАРЫ: ◆ редактор — 3-43-34 ◆ оралакчылары — 3-33-91; 3-34-17; ◆ ариемная — 3-34-26 ◆ тарыысалгалыг секретарь — 3-34-92; ◆ оралакчылары — 3-45-93 Кылдыстер ◆ партийжа амыдырал — 3-36-82 3-36-25 идеология — 3-34-57 ◆ совет туругуут — 3-34-98 3-41-23 ◆ үлетөүр — 3-34-49; 3-36-73 ◆ агроүлетөүр — 3-41-16; ◆ культура — 3-39-15 ◆ информация — 3-37-11; ◆ чагаа кылдазы — 3-39-03; 3-34-39; ◆ отуга — 3-34-93; корректорлар — 3-37-11 ◆ удурукчулер — 2-27-41; ◆ солун келбейн бар-газа — 2-32-75 ◆ бухгалтерия — 3-43-41;

Чылда 300 катап үлег

Хемчээли 2 парлалга чыыры

Тиражы 28000 экз.

Тыва АССР-ниң Ном чыгыргы чер полиграфия болгаш ном садыынын керектеринге газеты-биле чүрүме комитединиң типографиязы Кызыл, Щетинкина болгаш Кравченке кудумчуу бажыы № 1

Чагыг № 514

Тувинская республиканская БИБЛИОТЕКА им. А. С. Пушкина

Бүгү чурттарның пролетарийлери, каттыжыңар!

ШЫН

РСФСР-ниң Компартиязының Тыва республика комитединиң, Тыва АССР-ниң Дээди Советиниң болгаш Министрлер Чөвүлелиниң органы

1990 чыл октябрь 24 среда № 242 (14442)

1925 чылдан тедиелеттингеш

Эргээ 8 аян.

Кыштаглаашкын эгелээн

КӨРГЕН КИЖИ ЧӨГЕНИР

«Дөн-Терезин» совхозтуң Алаак сүт-бараан ферма-зынга дең бажында бардым. Чайгы чадагай кажаа иштинде малгаш сүзүп турар инектерни саанчылар шын-да-ла саап эгелей берген болду. Оларның бирээзи Чечекпаа Сарыгларга баштай ужуражы бердим. Айыр-менди солушкаш, кайы хире сүт саап ап турарын сонуургадым:

— Дежурный саанчы кижи мен. Саалда хүн санында-ла кудулап тур. Бертен мырыңай пат-тыр. Инектеримниң бирээзинге онаалтыр аяк ишти хире-ле сүт саап алдым. Бичии демир-хуукум безин долбады — дээш, бүзүредип коргустү. Шынапла, чөгенчиг-дир, чөгенчиг. Чаныыска турган хоочун саанчы Күнзеңмаа Хөрел ону дыңнаап, чугаавысты үзе ирпип, чылдагаанын допчузу-биле мынчаар тайылбырлады:

— Суурнуң чурттакчыларының хүүда малының одарларына кадарарга инек тотпас болбайн канчаар. дүне кажаалап аар-дыр бис, ынчангаш ооң эмиглерин чежеда шөйбелээрге сүт кээр боор бе. Сула, чарба, силос ышкаш немелде чем бербестир бис.

Байдал мындыг турда, сүт бүдүрериң көвүдедир, ооң шынарын бедилер, оруулга кирип алыр дугайын чугаалаан-даа хереэ бар бе? Бызаа ажаакчызы Герасим Ооржак хомудалын база улаштыр илереттир:

— 30 чаш бызаа ажаап тур мен. Деңгилдээш кошкак. Безин оларны деңзилевес боор чүве-дир. Бичии сүт, шай ижиртиринден ангыда, оларның өзүлдезинге дузалаар сула, сиген далганы, эм холуксаалыг брикет ышкаш хоолулуг чемнер бербейн турар..

Кадыг чемнерни чымчадып бээр деригелер база чок. Ынчангаш кыжын малчыннар боттары ону бажың-нарынга барып чымчадып хайындырзын деп удуртук-чулары ынчап турарын малчыннар чугаалады.

Ферманың чанында силос оңгарынга база чордум. Кырын малгаштыг өдек-биле хөөп каан болду. Долгандыр туткан кажаазының бир талазы ажык. Ооң кирген хөй хавашпар. инектер мында чыглып алган, ону кырлап, казып чүшкүп чиг турарын көөрге, харааданчыг-ла чорду.

Ферма кыштагже кошкенинден бээр ай ашкаш. Ол хиреде кажаа-хорааны чылгаар, септээр талазы-биле ажыл эндерик. Бүгү кажааларже электри чырыын безин амдыгаа чедир кошпаан. Саалда аппараттары чазын-на үреглеп хевээр, ынчангаш инекти ам хол-биле саар. Инекти сүтгарар хереселдерни, өдек аштаар транспортёрларны септеп турар-ла харын. Ынчалза-даа ажаа чоразының хүнге чедир белеңнерин хынаваан, ажылдатпаан. Одалга системазының ажылдаварын шенеевээн. Ферма-да «ыт кагар» хире ыяш, хомүр-даш-даа дүжүрбээн.

Ол фермадан аңгыда Алаак деп чердё бызаа, молдурга база төрүвес инек кыштадыр эргижиргэн кажааларның иштии ол-шык, кургаг өдектиг-даа болбээн. Эниктери, соңгалары, дээвирлери сеткеттинмээн. От сайбас адаан чылыглаваас болганда, каранғы, самдер иштии-наңгыларда чаш бызаалар дыңзып турар.

Аладта малчыннарның чурттап олурар бажың-балгадын көрүш бала мүнгарадым. Дөрт өг-бүлеэни ынчаш: болдур бажыңнарның ишкининиң соңгаларын, печкаларын чайгы үеде үрап каптанындан аңыглал чок аңха турар. Мөңгүн-оол биле Дечинаа Ооржактарның өг-бүлезиниң чурттап орары бажыңының соңгалары чаңгыс каът, ойбак-дежик. Анаа ол ажыг чыл дургузунда ажылдап келген, амгы үеде 70 ажыг молдурталар база шарыжыктар кадарчызы Хеймерек Ооржакка ужуражырымга, өөнче чалааш, чурттап олурар байдалын көргүстү. Кидис тып чадаанындан өгнүң ханаларын, дээвирлерин пленка-биле шып алган болду. Ону чүү дээрил!

Өг-бүлемниң эр ээзи аар ааралаш, районнуң эмнелезинде чыдар. Кым-даа менче көрүмеспээн — деп, аажок-ла мунгараан олур. Анаа, ындыг өгге, канчап кыштаарыл, кым ону чылыглажып, дузалажырыл, материал бээрил? Мындыг айтырыглар чайгаар-ла тургустунуп кээр-дир.

Бызаа кадарчызы Чүсүкей Монгуштум олурар бажыңының печказы бузук, соңгазының рамазы чок. А Шалдан-оол Чедендейниң бажыңы ооң дээредевес.

Ферманың эргелекчизи Татьяна Бөлүк-оол ынчан төп фермага база Алаакта кажааларга көвүлбеди. Ол дээргe, ажыл организастап шыдавас, негелде чок, коллективтиң кежигүннериниң амыдырал-чуртталгазынче көрүлмес, шүгүмчүлээргe, сумелээргe-даа хереже албас, ол хирезинде солуттунмас, акша ап чооглаарынга өйлешкен кижи дээрзин ол хүн ужурашканым улус. ооң кадыг ажылдап турар эш-өөрү хомудап чугаалаар болду. Чүге ындыг чоор, ажылдап шыдавас кижиниң чүү дээш, кандыг ачызы дээш ынчаар камнап, камгалап турарыл?

Совхозтуң кол зоотехниги Кара-кыс Ооржак «думчуунуң аксында» чаңгыс фермазының кышка белетмелин ала-чайгаарлаашкынче киирип, кабинединде саазын шокарлаар, айтыышкын бээри-биле өйлешкен. А ажылды шуут боду организастаар, негээр ышкажыгай.

«Дөн-Терезин» совхозтуң директору И. Мотавалдың, ферма эргелекчизи Т. Бөлүк-оол база мал ажылының түскай артемнигелериниң онаашкан ажылынга шак мындыг ээ-харыысалга чок чоруу аңаа барган, көргөн кижи бүрүзүн хомудадыр. чөгендирер. Та чүнү бодап турар улус чүве.

Кыш дүшкен. Мал кыштаглаашкыны октябрь 1-де эгелээн болгай. Ам канчаарыл? «Дөн-Терезин» совхозтуң дирекцизы чаңгыс-ла фермазынга шефтээшкини организастаза эки болгу дег. Ооң башка хүннер эртип-ле тур. Алаак фермазын сегиддиптер күш «Дөн-Терезин» совхозта чогу ол бе, кай?

Александр ХЕРТЕК.
(«Шынның» корр.).

Шахтёрларның II съездизиниң делегаттарынга ССРЭ-ниң Президентизи М. С. ГОРБАЧЕВТУҢ

КЫЙГЫРЫЫ

Хүндүлүг эштер!

Шахтёрларның Ийиги съездизиниң делегаттары силерге байыр чедирип тур мен.

Чуртта, хөмүр-даш үлеттүрүнде байдалдың дутайыпда, совет шахтёрнуң салымчолдуңуң дутаймында сетиил дүвүрээшкинииниң болгаш сагыш човаашкыныңның ужурунда бо съездиге чедип келгенинерни билир мен.

Бо дугайында силерниңбиле чаңгыс эвес удаа ужуражыпкыннарга чугаалашкан бис — хөмүр-даш үлеттүрүнде амгы үеде тургустунган кризистиг байдалга хамаарыштыр силерниң сеткил дүвүрээшкинилерге бүрүн каттыжып турар мен. Ындыг байдал үндезинги-биле өскертинген турар ужуртлуг — бо талазы-биле бисүин бодалывыс чаңгыс аай.

Шахтёрларның кушажыл болгаш амыдырал байдалдарын экижидер талазыбиле чазактың, алырның үдуртулгазының профзвилелдерниң планнаан чамдык чүүлдери чедир күүсеттинмейн турарын ажыы-биле хулээп көөр ужурлуг мен. Силерниң баштайгы съездиперниң чугула болгаш үндезинниг чамдык негелделериниң күүсеттинмейн барганы хомуданыг-дыр.

Ооң чылдагаанында ялыбүрү. Ынчаарга амыдырал бистерге шыңгыы инчээндиргини берип турар. Үн кинчээндиргиниң алыс утказы чүдел дизе, чазактың-даа, шахтёрларның боттарының-даа күжениишкиниерин чүгле каттыштырып турган, эки талаже үндезин оскерилгелерни чедип ап кабинурунда. Удур туржуушкун эвес, а дутуржуп чугаалажыышкынар, кады ажылдаажылга — медицинаның дуглүүрү ол-дур.

Кризистен уштунуп үнериниң боттуг оруктарын дилеп тывары силериниң съездиниерниң кол утка-шынары болур дээрэнге бижыы-биле бүзүреп турар мен. Ынчаарга политиктиг медереллиби-ле иезээде сураглыг болуп келген. Эргилделиг бо үеде чаагай сеткилди илергейлээрине болгаш чуртта байдалды чогумчалыг боллурар, рынок харылзааларынче экономиканы шилчидер, кижиларның амыдыралын экижидер талазы-биле хемчеглерни деткиринче силерниң болгаш чуруттуң бүгү шахтёрларын кыйгырып тур мен, эргим эштер. Үк хемчеглерге силерниң деткимченер ажылышчы, ажыл-агый харылзааларын, организастыг чоруктуң болгаш сагыша-чүрүмнү быжыглаарынга илергейлетпээн.

Съездиге чалаанныкар дээш ооруп четтирбээнимилергейлээрин күзеп тур мен. Ол чалалганы ажыглап шыдаваным дыка хомудантыгдыр. Мөсивала ээ чугула ажыл-херектерни сайгарып норуп турарын билир болгай силер. Ынчаарга бистер шупшувус, силер-биле кады Донецкиге-даа. Кремльеда — чаңгыс аай сорулганы амгы үеде шиитпирлеп турар-дыр бис. Бистиң хөделмишкиниеривис дүүшкен турарынга илгээр мен. Силерниң съездинерниң ажылдап кылганы бүгү-ле ажыктыг, бүгүлү ээде тургускулу чүүлдер бистиң экономикавысты болгаш нигидилевисти-ни улам шинээ чаагай талазы-биле иштии программага түдүш кезек болуп ирер дээрэнге бүзүреп болур силер.

Чаагай үзе түнелдерлиг ажылдаарыларыңны күзедим.

Улус ажыл-агыйын быжыглап экижидериниң болгаш рынок экономиказынче шилчириниң кол угланыышкыннарының дугайында

ССРЭ-ниң Дээди Советиниң ДОКТААЛЫ

ССРЭ Президентизиниң киирип келгени улус ажылчыгыйын быжыглап экижидериниң болгаш рынок экономиказынче шилчириниң кол угланыышкыннарын чугаалажып көргеш, ССРЭ-ниң Дээди Советиниң **доктаадыры болза:**

1. Улус ажыл-агыйын быжыглап экижидериниң болгаш рынок экономиказынче шилчириниң кол угланыышкыннарын чурттуң бүгү күрүне органнарының болгаш ажыл-агый организацияларының соңгаларын болбас ажыл-чорудулгазынга удуртулга болдурун, чүүлдүг деп санаар. Ону боттандырып күүседирде ССРЭ-ниң улус депутаттарының берген сандалдарын болгаш эдилгелерин өөренип көрбүшаан, ССРЭ-ниң Президентизи болгаш ССРЭ-ниң Министрлер Чөвүлели эвилелдешкен болгаш автономнуг республикаларның, автономнуг областарның болгаш автономнуг округтарның күрүне эрге-чагыргазының база эргелеп башкарылгазының органнарының киржилгези-биле айыттырган программаның херек кырында боттанышкынын хандырар.

Экономиканы, хереглекчилер рыногун быжыглап экижидер, керээ болгаш сан-хөө чүрүмүн, акша саарылгазын быжыглаар. дашпыкы экономиктиг ажылчорудулганы сайзырангайжыдар, өнчүнүн бүгү хевирлерин хөгжүдер, корум-чүрүмну, хамаатыларның социал болгаш экологтуг камгалалын хандырар, кадрларны белеткээр болгаш эске чергежилдерге өөредир, ССР Эвилели биле республикаларның күрүне органнарының аразында бир деңнег тодаргай хөделимишкинерни тургузар талазы-биле оңза хенчеглерни кысна хуусаада боттандырарынче кол кичээнгейни салыр.

2. Улус ажыл-агыйын быжыглап экижидерининг болгаш рынокче шилчириниң кол угланыышкынарын улам тодаргайжыдып база хөгжүтпүшаан. хамаарышкан девискээлерниң болгаш черлериниң экономиктиг байдалын сегидип экижидериниң айтырыгларын чугаалажып көөрүн эвилелдешкен болгаш автономнуг республикаларның Дээди Советтериниге, улус депутатарының автономнуг область болгаш округ Советтеринге, улус депутатарының бүгү чер-чер Советтеринге сүмелээр.

3. ССРЭ-ниң Президентизи. ССРЭ-ниң Дээди Советиниң Президиумуну болгаш ССРЭ-ниң Министрлер Чөвүлели улус ажыл-агыйын быжыглап экижидериниң база рынок экономиказынче шилчириниң кол угланыышкынарын боттандырарынга эргежок чугула хереглер хоойлуларның болгаш еске-даа актыларның данзызын тодарадыр, оларны ажылдан кылырын болгаш хүлээп алырын организастаар. ССРЭ-ниң Дээди Советиниң комитеттери, палаталарының доктаамал комиссиялары чогуур хоойлуларны болгаш еске-даа нормативтиг актыларны, бирги ээлчегже хамаатыларның социал камгалалын күштелдиреринче, а ол ышкаш рынок харылзааларын хөгжүдер талазы-биле хемчеглерниң күүселдезинге контрольду боттандырарынче утланган түскай хоойлуларны база еске-даа чогуур актыларны белеткээринге киржир. Улус ажыл-агыйын быжыглап экижидериниң болгаш рынок экономиказынче шилчириниң кол угланыышкынарының күүселдезинин чоруп турарының дугайында айтырыгны ССРЭ-ниң Дээди Советиниң куску (1991 чыл) сессизынга дыңнаар.

4. Тургустунган программаны чөнге калбаа-биле тапшыттырар соруглага-биле улус ажыл-агыйын быжыглап экижидериниң болгаш рынок экономиказынче шилчириниң кол угланыышкынарын, төп болгаш республика солуварынга парлаар. Рынок харылзааларынче шилчириниң программазын билдингир болгаш ажыл-херекчи ёзу-биле тайылбырлаарынга боттарында бар бүгү аргаларны ажыглаарын күрүне органнарынга, ажыл-агый организацияларыга, массалыг информация чепсектериниң редакцияларынга сүмелээр.

ССРЭ-ниң Дээди Советиниң утаап билишкинин илередип база бодамчалыг болгурунче, хамаатыны болгаш-национал чөпшээреллерни болдурарынче болгаш улус ажыл-агыйын быжыглап экижидер база рынок экономиказынче шилчир талазы-биле хемчеглерни чүткүдүг боттандырар, социал чаартылганын, демократчылыганын, кижи бүрүзүнге телептиг амыдыралдын оруу-биле чуртту бүрүнгаарладырынга саат ужуратпырып турар бүгү чүүлдерни чайладыр үзаш боттарының күжениишкиниерин кайтыштырарынче улус депутатарының Советтерин, күш-ажылчы коллективтерни, политиктиг партиларны, массалыг хөй кинти шимчээшкиниерин болгаш кайтыжыышкынарын, кинтиледдин бүгү кезектерин кыйгырып тур.

Советиниң Даргазы
А. ЛУКЬЯНОВ.
1990 чылдың октябрь 19.

ПАРТИЯНЫҢ РЕСПУБЛИКА КОМИТЕДИНИҢ КОМИССИЯЗЫНДА

Партияның ам болур республика конференциязы-биле холбаштыр партияның соңгулдалыг органнарын тургузар талазы-биле комиссияның эвилелгиг хуралдары октябрь 22—23-те болган.

Партияның республика комитединиң секретарьларынга база контроль комиссиязының даргазынга кандидатуралар талазы-биле районнарның болгаш Кызыл хоорайның партия организацияларының саналарының дугайында эш Г. А. Зарькевич информация кылган.

Эштер Г. Ч. Ширшинниң, А. И. Ванжанын, В. С. Неделиниң, В. О. Оюнуң Ш. Д. Ооржактың, Д. К.-Х. Ооржактың, В. Е. Серяковтуң, С. К. Шойгунуң, В. С. Очур-оолдуң, А. К. Канзайның, Н. О. Товуунуң, А. А. Дерябинниң депшиттирген кандидатураларының талазы-биле материалдар октябрь 23-ке чедир комиссияга киргеп.

РСФСР-ниң Компартиязының республика комитединиң секретарьларынга боттарының кандидатуралары соксактан дутайында эштер В. Е. Серяковтуң, С. К. Шойгунуң, Ш. Д. Ооржактың билдиришкинерине хамаарыштыр эштер В. Г. Вальковтуң, Г. А. Зарькевичиниң дыңнадыны, эш Д. К.-Х. Ооржак кандидатуразындан боду ойталаанын комиссия хүлээп алган.

Партияның республика комитединиң секретарьларынга кандидатуралар эштер А. И. Ванжагы, Н. О. Товуунуң, Г. Ч. Ширшинниң, контроль комиссиязының даргазынга кандидаттар эштер Д. К.-Х. Ооржакты, А. А. Дерябинни комиссия дыңнап, оларның-биле беседа кылган. Эштер В. С. Неделин, В. О. Оюн, А. К. Канзай-биле беседаны комиссияның дараазында эөлчеглиг хуралынга кылыр. Бүгү кандидатуралар талазы-биле бодунуң түнелдерин болгаш сүмелерин комиссия партияның XXIII республика конференциязынга илеткээр.

МОСКВАГА ЧУГААЛАЖЫЫШКЫННАР

Совет Эвилелинге албанның аян-чоруун кылып келген Люксембурггун Премьер-министри Ж. Сантер-биле ССРЭ-ниң Министрлер Чөвүлелиниң Даргазы Н. И. Рыжковтуң чугаалажыышкынары октябрь 22-де Москвага Кремльге болган. Делегейниң амгы үеде эң чугула айтырыгларының талазы-биле санал-онаалдарның эвилеп болгаш соңуургалдыг солчуушкуну болган.

Европа чорудулгазының хөгжүлдезинче онза кичээнгейни угландырган. Бо чылдың ноябрьда Парижке болур Нинти-европаның дээди деннелге ужуражыышкынының чугула ужур-дузазын нйн талалар демделээн. Европа диниг айыыл чок чоруктуң болгаш кады ажылдажылганың чаа структуралары тургузар талазы-биле политиктиг чугула чамдык шиитпирлер ол ужуражыышкынын үезинде хүлээп алдынары көрдүнүп турар.

Делегейниң автомобиль харылзаазының болгаш 1991, 1992 чылдарда Совет Социалистиг Республикалар Эвилелиниң база Люксембурггун Улуг герцогствозунуң аразында культура болгаш эртем кады ажылдажылгазының дутайында дугуржулгаларга ат салыышкынары чугаалажыышкынар доозулган соолунде болган.

ССРЭ-ниң Президентизи М. С. Горбачев ол хүн Ж. Сантерни хүлээп алган. Тайбынның Нобель шаннальн ачаа тывысканы-биле холбаштыр М. С. Горбачевка Люксембурггун чазак баштыңы байыр чедирген. Европейжилерниң аразында чаа үе-чадаже кирген харылзаалары айтырыглары беседаның кол черин эөлээн.

• • •

ССРЭ-ниң чазаанын өмүнээзинден Н. И. Рыжков Люксембурггун келген аалчыга алдар кылдыр кежээки шайлалга тургускан. Н. И. Рыжков болгаш Ж. Сантер ачаа чүве чугаалааннар.

(СЭТА).

ССРЭ-НИҢ ПРОФЭВИЛЕЛДЕРИНИҢ XIX СЪЕЗДИЗИ

Совет профэвилел шимчээшкинин демократтыг чаа үндезинге каттыштырар соруглагыг ССРЭ-ниң профэвилелдеринииң XIX съездизи октябрь 23-те Москвада ажыттынган. Чурттуң ажылчы чонунуң эң-не массалыг организациязының 140 миллион ажыг кежигүннериниң эрге-ажыктарын төлээлеп делегаттар Кремльдиң Съездилер ордузунга чыылган.

ССРЭ-ниң Президентизи М. С. Горбачев, ССРЭ-ниң Дээди Советиниң Даргазы А. И. Лукьянов, ССРЭ-ниң Министрлер Чөвүлелиниң Даргазы Н. И. Рыжков олар съездиниң ажылынга киржип турар.

Хүн антырыында — ССРЭ-ниң профэвилелдериниң XXVIII съездизиниң соолунде ажылының болгаш чурттуң профшимчээшкинииниң олар күүседип шыдавас дээрзин амыдырал бадыткап көргускен. Чаа профтопту съезд тургузар соруглагыг, ону ССРЭ-ниң профэвилелдериниң бүгү-ниити конфедерациязы деп алдаарын саналдап турар. Ооң ажыл-чорудулганының кол принциптерин болгаш чүрүмүн бадылаар.

(СЭТА).

Тыва АССР-ниң улус депутаттарының соңгулдаларының талазы-биле округ соңгулда комиссияларын тургузар дугайында

ТЫВА АССР-ниң ДЭЭДИ СОВЕДИНИҢ ПРЕЗИДИУМУНУҢ ЧАРЛЫЫ

Тыва АССР-ниң улус депутаттарының Таңды болгаш Улуг-Хем район Советтериниң күүсекчи комитеттериниң киргенин сайгарып көргеш, «Тыва АССР-ниң улус депутаттарының соңгулдаларының дутайында» Тыва АССР-ниң Хоойлузунуң 22 чүүлүнге дүүштүр Тыва АССР-ниң Дээди Советиниң Президиумунуң **доктаадыры болза:**

Таңды район
Бай-Хаактың № 95 соңгулда округу

Людмила Бичe-ооловна Майынды — Таңды районнуң инспектору.

Владислав Кодаржиевич Ойнаров — Бай-Хаактың орук тудуг-септе-ле участокчызында автомобиль чолаачызы.

Зоя Когеловна Оюн — улус депутаттарының район Советиниң күүсекомунуң ХБАБ киллизиниң эргелекчизи.

Ирина Васильевна Оюн — Бай-Хаакта районнуң Культура бажыңының чуруктчузу.

Елена Витальевна Нарилова — улус депутаттарының район Советиниң күүсекомунуң ИХК-ныг паспорт столунуң начальныгы.

Виктор Лопсанович Сартыл — районнуң хереглекчилер ниитилелиниң баштаар черинiң бухгалтери.

Тамара Федоровна Тапзыбаева — Бай-Хаактың төп район амнелгезинин медицина статизи.

Любовь Дмитриевна Щеховцева — улус депутаттарының район Советиниң күүсекомунуң сан-хөө киллизиниң үндүрүг талазы-биле улус инспектору.

Улуг-Хем район
Торгалыгның № 126 соңгулда округу

Анай-оол Кыргысович Бадынам — Арыскан суур даргазы.

Күнзеңмаа Монгушевна Баз-оол — «Күш-ажылдың хостуу» совхозтуң ясли-сад поварызы.

Валентина Кечил-ооловна Балган — Арыскан ортунаак школазының директору.

Культур-оол Ондарович Бичe-оол — «Күш-ажылдың хостуу» совхозтуң механизатору.

Дазар-оол Байналович Дажи — Торгалыг оруумак школазының ажыл-агый эргелекчизи.

Ольга Кара-ооловна Дамдын — Торгалыг суурда комплекстиг хүлээп алыр пункт эргелекчизи.

Зоя Сандашевна Домбаа — «Күш-ажылдың хостуу» совхозтуң шан ажылчыны.

Людмила Уртун-ооловна Кыргыс — Арыскан суурда библиотекарь.

Дүйна Кыргысовна Сакаа — «Күш-ажылдың хостуу» совхозта хлеб быжырачеп эргелекчизи.

Хеймерек Кыргысовна Самдан — ажылчын кооперацияның садыгжызы.

Ким-оол Сандакович Сандаков — «Күш-ажылдың хостуу» совхозтуң хову бригадазында звено удурткучузу.

Артем Оюуевич Седин — «Күш-ажылдың хостуу» совхозтуң ажылга оза-оңаш чок чоруук талазы-биле инженери.

Долумажап Хертековна Суван — «Күш-ажылдың хостуу» совхозтуң статизи.

Григорий Александрович Сундуй-оол — Торгалыгда участок амнелгезинин эмчизи

Тыва АССР-ниң Дээди Советиниң Даргазы
Ч.-Д. ОНДАР.
1990 чылдың октябрь 19.

Үенин СУДАЛЫ

ДҮҮН

САДЫГЛАРДА КИРГЕН

Тыванын сураглыг чогаалчызы М. Б. Кенин-Лопсанның «Чылгычы өө» деп ному садыгларда киргеп.

Роман-эпостуң дөрт томунуң (1-ги тому — «Буланныг хем», 2-гизи — «Кырган-аваи оңей ыры») баштайгы ийи томун Тыва дылдан орус дылче С. В. Королева биле Э. Е. Фонякова олар очулдурган. Номнуң тиражы 5000 экземпляр.

Чогаалла кодуртунуп турар айтырыглар бөгүнгү номчукчуларга чоок болгаш билдингир апарган. Ол дээрге ада-огбелериниң бурунгу чаагай чанчылдарын, культуразын, төөгүзүн, төрөл черинiң бойдузун хумагалап кадагалаары, улут болгаш аныяк салгалдарның аразында харылзааларның үстүп чидип турары.

Ийиги томунуң маадырының прототиви «Совет Тыва» совхозка чоокка дээр чурттап чораан 100 ажыг харлыг кырган Дуруна Ондар. Чогаалда маадырның ады база Дуруна.

ЧАШТАРЫВЫС НЕМЕШПИШААН

Бистиң Тыва АССР дехөй-хөй чаштар чыл бүрүде торуттунуп турар. Республиканың чурттакчы чонунуң чартымодун төй иштии — аныяк-өскен. бичии чаштар болуп турары республиканың келир үезинге өөрүнчүт перспектива.

Кызылдың № 2 бөжудуга бажыныңче долгаап айтырарывыска дүүнге чедир аңаа 1250 ажыг чаш уруг төрүттүнген болуп турар. Болап-даа көрүнер даан ол хире өг-бүлеге улут аас-нелик таваржып. ажы-төл немешкен-дир. Бо уругларның аразында чүгле ийис уруглар безин 15 өг-бүлеге төрүттүнген.

Кызыл хоорайның ХБАБ-дан айтырарывыска 745 өг-бүле найысылалга немешкен. Неделеның пятниза санында-ла чүгле байырлалдыг байдалга безин чамдыкта он шаа аныяк өг-бүле бадылажып, куда-доюн дүжүрүп турар.

БӨГҮН

ТӨӨГҮЖЕ ХАЯ КӨРБҮШААН

60 маадырлар аттыг чурттакчылал музейинде, ында-ла, Тываның, ылаңгыя иштии, этнографиязының таваржыттынген.

Бо чайын музейге АКШ-тан Даниядан Финляндиядан Моолдан аалчылар чораан. Москва, Ленинград хоорайлардан аалчылар олышкаш украин, казах, узбек өөнүктер музейни сонуургаан.

Кежер делегелгелерни Улуг-Хемниң Чаа-Хөлче Таңдының Хадын-Аксыңче, Кызыл районнуң Кара Хаакче, Бии-Хемниң Эзирбекче бо хүннерде организастаан. «Кырган-авам аптаразы» «Феодалдыг Тыва». «Тыва чоннуң иднк-хевиі» деп балык делгелгелерин аныяк-өскен сонуургап турар.

ТОС АЙЛАР ТҮҢНЕЛДЕРИ

Чүртта кризистиг бодуушмунарның улам-на налбарганы чүртүүн социал-экономиктиг хөгжүлдезинниң түңнелдери херечилеп турар деп, 1990 чылдың тос айларында ССРЭ-ниң социал-экономиктиг хөгжүлдезинниң дутайында ССРЭ-ниң Күрс таткомунуң дыңнадывында айыткан. Нинтилел бүдүрүлгезинниң хемчээли экономик оң ажыттыы чаңызап турар. Тодарымча чок ол үглавышкынар болза улус чоннуң ажыл-ижи, ашаксыдыл эргелең башкартынарын оскүндүргениниң ажылдагы харылзаалыг үрелгезинниң, күш-ажыл болган керээ салыла-чүрүмүнүң мошкал бергезинниң түңнелинде болдунган. Капитал салыышынарында байдал нарыйдап турар. Бүдүрүлгенниң эң чугула күүлерин, чүрттелга бажыңнарын болгаш социал-культура тудуглары ажыт-чалга шилип бооттанмаан. Кеди-авыялдың продуктуларының чамдык видтирлерин агроүлетүүр сферазынга бүдүрүн болгаш садып алга-ны ярлаан чылдың январь-сентябрьда турганындан авыш болган.

Чүрттүң экономиказында ажыглаттынган үлүг бичии тудуглар эвес чоруу күүселелер, сонгуун ишкинин парлаан үндүрүн көвүдээн, чөпүң хөрээлел барааннарының ортелелерн өзүлеп чыдар турар. Продуктуларны бүдүрүн үндүрүш-биле дылгаарлыг, чоннуң амыдыралында орулгаларының ажыт сөңгүдүн хереглеп рынокка дайгаарлыг үлүмнин чедирг. лендирген. Дашпыкы садыг-дан орулга малзаан.

Бо чылдың январь-сентябрьда ниитилел шилги продуктуларның 1,4 хуу көвүдээн. Ажыл-чемненүүрүшкүнниң бүдүрүлгезинги өскүлүн 96,9 хуу күүсеткен (1,2 миллиард рубльдиң продукциязын чедир бергеми). Үлетпүр барааннарын (чыңы үлетпүрүүн пландары төлээ) бүдүрүлгенниң 115,4 миллиард рубль алы 1900 чылдың ол үезинче хамаарыштыр 106,4 хуу болган. Бюджеттиң чарлаттыг көргүзүлгезинге ажыл-агыйның ажылаалдыларынга 104,1 миллиард рубльди, үремнин — 6,4 миллиард, социал-культураны хемчеглерин — 90,6 миллиард, намгалалды — 41,2 миллиард, дашпыкы экономиктиг ажыл-чемненүүрүшкүнниң — 14,2, хөлбөглүдүүн ажыл-ганнаар организацияларның болгаш күүсе эргө-чагыргалының эртелел бөлүүрүнүң организацияларының дансыларынга — 8,3 миллиард рубльди киирген.

Эртиен чылдың тос айларында тургандыңга дезиилеер, бо чылдың ол-ла үезинде 1,7 катап хөй ажылаш парлаан, салгыларынче киирген.

Чоннуң ажыл-ижи орулгалары 461 миллиард рубль алы эртиен чылдың январь-сентябрьда тургандыңга 14,4 хуу үлүг. Ажылында санап көргүзүлгеш — 7,1 хуу ас.

Улус ажыл-агыйында ажылчынарның болгаш алдан-хаакчыларның айда ортумаа-биле ажыл шалыны эртиен чылдың январь-сентябрьда 237 рубль тургап, а бо чылдың ол-ла үезинде 257 рубль чедир өскен, мошхөчуларның күш-ажыл төлевири — 167 рубль турганыңдан 185 рубль чедир ковүдээн. Хереглелдиң ниитилел фондуларының чөп 145,9 миллиард рубль төлевирлерни болгаш чингелделерни алган алы эртиен чылдың тос айларында турганыңдан 11,3 миллиард рубль хөй болган.

ССРЭ-ниң ажаалга банныларының бүдүрүлгелериге чоннуң ажыл шыкмарлары октябрь 1-ге чедир 358,8 миллиард рубль алы чыл эгезинде турганыңдан 21 миллиард рубль хөй. Октябрь эгезинге чедир ченга херек кырында 124 миллиард хире акша бар турган.

Бараанларны садып алырынга болгаш ачы-дуза чедирилгезиниң хөлезинниге чоннуң чарыгдалдары (хереглел чарыгдалдары) 13,7 хуу көвүдээн.

Бо чылдың январь-сентябрьда хереглел өртектериниң каттышкан ниити үнүр эртиен чылдың ол-ла үезинде турганынга деңнээргe, 103,7 хуу, ооң иштинде барааннарның — 103,8 хуу, ачы-дуза чедирилгезиниң — 103 хуу болган. Ынчаарга күрүне өртектери (оларның сайгарылгазы үүрмектеп садар бараан саарылгазының 35 хуузун эвлеп турар) 3,6 хуу, хоорайларның кооператив садыгларының (бараан саарылгазының 2,4 хуузу) — 6 хуу, колхоз рыногунуң (бараан саарылгазының 2,6 хуузу) — 24 дуу үлүмнең.

Амыдыралга чүртеалырының бетинги технологиялыг «үүтпел» савазылыг үйетпен дээш-зе эргежок чүрттө хереглелдерни мальдарының ашаксыдыл ашаксыдыл бага дамчыдыкшыл амыдырал бага дамчыдыкшыл. Барааннарының түүселиг-биле үүрүлгеш. Ынчаарга ашаксыдыл продуктуларының, ашаксыдыл эвес барааннарның болгаш ачы-дуза чедирилгезиниң өртелелүүшүн 5,6 хуу бедиген.

Чоннуң хереглелин чедир хамаарыштыр-үүлгедиишкин өртектериниң ажыглаттынган тос айларда 19 миллиард рубль хемчеглиг болган. Хереглел рынокторда дүшүүрлел байдалдарда чоннуң хереглел бараанарын чиңнеп алырынга шугум садыгларга дына ээлгеринге.

Чоннуң хереглелин чедир хамаарыштыр-үүлгедиишкин өртектериниң январь-сентябрьда 2,62 миллиарда рубль хемчеглиг болган. Ынчаарга ажыл-агыйның ажылаалдыларының саны амгы үеде 80 мүң ажыг. Арнада сентябрь ажыктан турар 5 үүдүүлгелериниң саны 2,1 мүң четпеен, анда 1,5 миллион кижи бар, арендане 180 түүүт трестери, 23 мүң ажыг магазинер болган үлетпүр үүдүүлгелери, ачылыралга хандырыгдыктың 260 ажыг бүдүүлгелери, 1,5 мүң ательелер, мастерскәлер, ниити ажыглалдың автомобиль транспортунуң 400 хире бүдүүлгелерни шилгеп.

Амгы үеде чүртте түр када ажыглаваан турар кижилерниң саны барык 2 миллион хире, күш-ажылдың делегей организациязының методологиязын өзүүлээр алырта, оларны ажыл чок кижилер деп санап болгу ийик. Ол хире хөй күш-ажылтыг нурлавырлар бар турда, бо чылдың эгезинге Совет Эвилелинде 3 миллион хире хостуг, бирээр чүгаалаарга, ажылтынмаан-биле чедир хандыртынмаан ажылчын олуттары бар болган.

Үүлүг ажыл-агыйының бүгү алырларында күш-ажылдың сагыга чүүлү үлаңга негелел турар. Ажыл чемненүүрүшкүнниң болгаш ажыл чемненүүрүшкүнниң маттыг ажыл сөңгүдүнүң чыңгыралыг түңнелинде бо чылдың тос айларының үүдүүлгелерде ажылчынарның, үүдүүлгелерниң ажыл-ижи-ниң, ажылдакчыларының саны амгы үеде 80 мүң ажыг. Арнада сентябрь ажыктан турар 5 үүдүүлгелер

КЫШ КЕЛГЕН. ОНУ КАНЧААР УЖУРАШКАН БИС

• Мал чеми эвээш, а кажаа-хораа... •

Мал ыштаглаашкынын эвээш — октябрь 1 дең сонал турар. Ам ол берге сеңем келген. Эң эвээжиэ сүт-бараан фермалары бо үеде ужуру болза ишкы бааларында ыяк мөгенан тээр. Ыштаглаашкын — сөңгүүлда шылгалда. Ажыл-агыйлар удуртукуларынын, специалистериниң, бүгү мал чыгаарыкчыларынын халдынын дээ, чеспээлээн дээ- ынчу, ыяк чүве — ийик. Мал бүгүдээшкинниң байлаа болганда, ону остирээнит, продуктуруун бодаарынга ойлээ аңдырбаска,— дээшкин, удаатуру, садыг, харылаа ажыл-гагылдарынын ыяктарынга база ыштаглаашкынга аппаар. Мал ажыл-агыйы чонну аъш-чем-биле хандырарынга эң-не улуг рольдуг.

Ыштаглаашкынны организастыг эттирээри эки талаалыг ажылды ыяшкы. Шынап-ла, электрижидилге, кудуктарны чагыг бүүгаар өрүмнел кагары, ыштагларга одаар чүүлдү чедирери, кажаа-хораларны, чурттаалга бажыңнарын тудары, септээри ийиги чергенинң айтырыы эвээс-ле болгай. Ол дээрге бүдүү чыл дургузунда кылыр ужурлуг айтырыгларлыр.

Бо бүгү түүлдерден хамыктың мурнунда малга чем баазазын тургузуп алганы-ыстың дугайында каш чижектерден көрээлиниер. Бо чылдың октябрь 0-та медээ-мынтыг: нинти республика 93073 тонна сигенни белеткеп алган, ол болза планның 44 хуузу. Тожуннуг ажыл-агыйларны адактың адаа — түгле 17 хуу, а дээре дээнимге — моңгун-тайгалыглар 77 хуу чедирген. Сенаж-садырын Барыын-Хемчик, Бии-Хем, Тес-Хем, Эрзин районнар ажыр күүсеткен. Силостуу Чөөн Хемчигин ажыл-агыйлары, эдээн күүсеткин алган.

Малга белеткээн бүгү чемни бир башка онаалтыр алырга, 6,2 центнер тем единицазы боон турар. Ол дээрге планның 40 хуузу дүр. А Ишкы Өөрү Каа Хем, Улуг-Хем районнарда осы даа эвээш — түгле 5,0 центнер.

Мал чеми белеткинерин ыяштатыг болган чиргит чаңдыгаалыр бар, ону ыяшкы-да марышпас. Мынчалаа-да эртем-билиг-даа, ыяшкы мынаарыкчыларның күжү-биле чедер кылдыр сигенни белеткеп аптар болза, оларны — районну кижи чемлээр чылдагаан түрбас аа?

Мал чеми белеткээр үеде систер аалчыларывыс — Ставкаттан келген тудугжулар ишкаш ыяшкыр ажылдап болур бис бе? Эртеп ортолаш, шүүтүлда карацыпаажеге чедир аан? Түге болбас деп, болур! Түгле ынчаар чаңчыктаан бис. Чалгаавыс ышкажыл, оон башка чүүлдээр бээр. Ажыы-биле чүгле-гээргә, бир ай дургузунда шакпын чалдыр ажылдаттар болза, ынчаның нарыныгаа кысталдаар бербес тир үйнү.

Эрзинге, Бай-Тайгага, Сүт Хөлчээдээ човаан, сигенни 50—60 хуу белеткеп ажыр. Оң-биле чаңчыбас чүве болбас ышкаш, ынчаа бар• дээр чүгээлээры чаңгыс ыяш удаа мөгенаан. Ол дээрге

Херээженнер чөвүлелдеринде

ДЕЛГЕЛГЕДЕ—БОЙДУСТУҢ ХАЙЫРАЗЫ

Мөгүр-Аксыда ВЛКСМ-ниң 50 чыл ою аттыг стадионга суурда чүрттап турар чоннуң хуузунда өстүргени картофель, ногаа аймаандан киллынган чемнерник, каттымистиң база эм оъттарынын, тыва болгаш өскө-даа нацыя чоннуң кылып турар чемнеринин, тываларның шагаандан кылып келгени ак чемни, ааржы, күүрт, быштак, чокпек дээш, оон-даа өскө чүүлдерни «Бойдустуң хайыразы» деп делгелгеге салган.

Үе делгелгени Каргы кодэ Советиниң хөрээженнер чөвүлели (даргазы С. С. Оюржак) биле районнуң хөрээженнер чөвүлели (даргазы Л. Н. Иргит) база районнуң бойдус камгалалының комитеди организастаан.

Делгелгениң негелделерин баш удур тараткан турган.

Оон кол-ла соруглазы — район девискээринге хуудаа дузалал ажыл-агыйын, сад болгаш отород эштенилгезин улам ыяй дөгүдери, чүрттакчы кижи бүрүүн түрүлүнда картофель, ногаа аймаан өстүрүп тургаш, аъш-чем продуктуларын биле (мыйыстыг, шүүр-даа малдарны тудуп тургаш) өзүп, сүт-биле боттарының өг-бүлелерин хандырары болур.

Стадионга болуп эртнен делгелгеге агитквартал-дарның төлээлери боттарының өстүргени ногаа аймаан салгылааннар. Бойдустуң бүүдүү хайыразы болур катчымис, оон кылдыштыдан суксуунар, варенъелер, эм оъттар— артыш, ыт-кады, караай, үлүг өзүп дээш, оон-даа өскө чүүлдерин чон бараалгатнан.

Каргы кодэ Советиниң девискээринде чүрттап турар хамаатылардан ниитизи-биле 21 өрөге мини-теплицаларны тудуп, ында өгүрөй, редиска, согуна даш, оон-даа өскө ногаа аймаан өстүрүп тургары үе делгелгеден илерегдиптиин. Барта пенсионнерлер Сенэмит Иргит, Сыргатпей Салчак, Чажытмаа Аралдаи, Белекмаа Седип, Чадамба Кара-Сал болгаш «Сылдыс» агитквартал-ының даргазы Зоя Чульдумның өстүргени ногаа аймаа, картофель комиссия кежигүннериниң улуг үнелелин алган.

Делгелгеге эң-не идепкейлиг киришкини дээш хуудаа шаңналдарга Зоя Чульдум, Чадамба Кара-Сал, Чажытмаа Аралдаи, Орлан Хертек, Белекмаа Седип, Евдокия Артай-оол болгаш оон-даа өскөлер телеэлеп болганнар.

Агитквартал-дарның делгелгеге киржилгезиниң түүнеддерин база үнүдүрген. Бирги черде «Сылдыс» агитквартал делгелгениң негелделерин бүүдүү талазы-биле күүсеткен. «Ак Башты», «Сайлык» агитквартал-дары база эки болган.

Каргы кодэ Советиниң чанында хөрөнгөчөр чөнү-делгелгеге организастап өртүрүп турары «Бойдустуң хайыразы» деп делгелгеге чүрттакчы чон оргузуга сад болгаш огород эштенилгезиниң ажыынга маан соңгаар улуг салдарлыг. Ындыгда-да болза чыдыг на сөөлүрүшүү бирги он хонуунда өртүрүп турары-бо делгелгеге өөрүп турар агитквартал-дарның саны чыл бүрүн түүм апаарып турар. 25 агитквартал-дан, бо чылын түүге 11 агитквартал киржип турары канчап даа четпес болуп турар.

Хуудаа дузалал ажыл-агыйын сайгырадыр кодэде ажыглаан, чүрттап турар кижи бүрүүн ажыл-чем продуктуларын-биле бодун хандырарын чедип алыр соруглу-биле кижи бүрүүн бот-тускай ажылдаан, агитквартал-дарның соңгуткан төлээлеери чүрттап турар черинин ажыл-биле чон оргузуга тайылбыр ажылын күштелдиин бөрта пенсионнерлерни киириштирип тургаш, өөредиичилгени, ажыын салгалды өөредирүн чүгүлә. Ынчангаш агитквартал-дарның дараалары бөрта бирде дутаарыпта боттары хол түрүп ажылдаары өскелерге үлегер болур.

Хүрэл ЧҮЛЬДҮМ.
Моңгун Тайга район.

БИСТЕРДЕ МЫНДЫГ

Бистиң Алдан-Маадыр суурнуң хөрээженнер чөвүлели 15 кижиден тургустунган. Баштайгы организастыг хуралдыыска республиканың хөрээженнер чөвүлелиниң даргазы бала кижиниң өскө ажыктыг арга-сүмезин берген.

Чөп биске бо улут ажылды сүзүреп турар болгаш, чоруудан ужуглуг планныг ажылдарывысты баш удур хүүлээшүп, түс черге тавыштыр беш секторга үскен бис. Чоннуң социал амыдыралы, арыг-шевер, бедик культура, дружина, чаа-сайгылыга болгаш чоң оргузуга культура-массалыг ажылдар.

А түс-түс сектор бүрүзүнге чөвүлелдиң бир кежигүнүм быжыглаан. Кижи бүрүзү бодунуң харыылап турар секторунуң ажылының түңнелин чөвүлелге ийи-не дээш болгаш-ла түңнеп турар.

Совхоз столоваязының улуг поварь, хөй уругларлыг үлегерлиг ие Чечек Аксыновна Моңгушту хөрээженнер чөвүлелиниң даргазының орлакчызынга сонгуп алдывыс.

Чыл эгезинден бөөр чамдык солун түүлдерни организастап, аңаа суурнуң дыка хөй чүрттакчыларын, аңыяктарны болгаш пенсионнерлерни киириштирген бис. Чаңгыландыр, «Ак-сөөк оттуганнар» деп кежээни эрттирерде, аңаа кереглээр аргыа-төгеритки дүк кыргыдалының үезинде ажылдап алган түселдиг хөрөнгүвистен алдывыс. Үк кежээде ажылдагының 35 мурнакчыларынга белекселектерни тывысканнаан. Агитквартал-дар чыл-биле хана солун көрүүлелиг-ге бөртүп, ийиги болгаш сөөлүнгү квартал-дарның төлээлерин шаңналдыг черлерни эрээлээн. Агитатор башкылар эрээлээн. Агитатор башкылар эрээлээнга эртнен конкурска «Алаш», «Хемчик», «Чеди-хем» агитквартал-дарының башкылары тиилекти болган «Салгал» агитквартал-дан чүрттакчылары солун өг-бүле көшертин база бараалгатнан. Оон аңгыда викторналарны, аттракционнарны база удаа-дараа организастаан. «Ыраажы-90» деп ыры конкурузунга хөй кижи киришкен. Оң бирги агитквартал-лың эрттиргени «Ажыл-өөрүм» деп кежээни чон-даа сонуургаан. Шаңга бөлүүлелиг эрттиргеринге «Чаңгыс» агитквартал-дан, сүт-бараан фермазының коллективтери идепкейлиг киришкен, аңаа тыва чемнерни ажыглаан-биле катканы — өскө коллективтерге үлегер болган.

Суурда хөрөнгөчөр чөвүлелге чамдык ажылдарга ниити күш-биле киржип турган ук чөвүлелдиң фондуун тургустун турар.

Бистиң ажыл-чорудулгавыс чамдык база хөнүвейн баар-дыр. Район төвүнге организастаан «Тыва чоннуң эдилелдери» деп делгелгеге бистиң коллектив бирги черни эзээлеп, республика төвүнге болуп делгелгеге киржир деп белетиленип алган турувыста, совхоз-транспорт-биле хандырбайн барган. Бисти бо тавары-лага детквейн барганындан дыка хомудаан бис.

Сөөлүү үеде малчын чоннуң, ыланыш мал ажылынга хөрөөженнериң культурлуг амыдыралы дээш улуг кичээнгейни угландырып турар бис. Ол талазы-биле чөвүлелдиг конкурстуң ээлүүлериниң ыяштан-ныг кижи тарылаан турар. Бир агитквартал-да 2 малчын аалды быжыглаан. Оларның хонуун ыанаарын чылда ийи удаа контарып, одаан ашкан турар болгаш черле ында ийиги айлаанды харыылап турар. Туңнел демдеглел кыдыгаптарын база ажылдап турар.

Суурда улуучу дружина ажылынга сөөлүү үеде идепкейлиг киржип келдивис. Бистиң дружиннывыс дежурныйлашкын үезинде холга баглап алыр тускай ылавыр демдектиг апарган.

Агитатор башкылар О. Ондар, Т. Настыкова, Н. Ооржак, В. Сарыглар, З. Моңгуш болгаш оон-даа өскелериниң ажылдап турары эки.

Бистиң суурда агитквартал-дарның даргаларының орлакчылары — аалдар. Ооржак Ч. Ооржак, С. Куулар, У. Ооржак оларның кызымаа хөлчок. Корум-чурум тулар, ында-хар барымдаалавас оградтарның дарталарынга үстүүн класстың ыяшкалыг ооларын сонгуп алырга үен боор черду. Ийи талалыында оларның чүрүмү, өөредилгези ажыккыр.

Ажы-төлүүнүң өөредилгежилгезинче сагыш салыр чоруур үлегерлиг аалчылер суурда эвээш эвес. Оларның чижээнге К. Д. Моңгушту, Т. С. Ооржакты, Т. Д. Мижит Доржуну, Ы. Ч. Ооржакты болгаш өскелерин-даа адап болур.

Суурда 9 Маадыр иелер бар. Олардан Мижит Ооржак, Бүүрек Ооржак болгаш өскелер-даа идепкейлиг чорууп киргүзүп турар.

Ам чоокку үеде «Ким кижилер?», «Мээң ынчан суурум», «Бойдустуң хайыразы» деп кежээлерни эрттирер бис. Суурувусту үлегерлиг, арыг-сигиг, коруум-чурумнуг, культурлуг болдуурар дээш кызымак ажылдаар бис.

Чылбак МОНГУШ.
Аллан-Маадыр суурда хөрээженнер чөвүлелиниң даргазы.

«Чагыдылга—91»

ХАРЫЫСАЛГАДАН ХАМААРЖЫР

Солуннарның өртээ улгатканы-биле хөнөктөр чагыдылга оонуун чүрүп турарын сөлүнирде бижип түрер-дир. Артаан үеде өрөө бүрүүзү өөдү чартык чыдыг чагыдылганың тыныш аттары кирилер. Дараазында алды аңаш чагыдылганың чыл чартыында улаштыр чагыдылган болтуп-дур. Мөр-биле 1991 чылдың сөлүннарга сөлүүдерниве чагыдылгавыс бүдүмчүлелиг болуп-дур. Чаңгыс түүдэ сөлүү номчуулга барып шыдавас мен, ынчангаш дутаар бүрүзүн эрттирбейн момчуур чагыдыг мен.

Кедир чылдан эгелеп «Шын» солуун неделяда беш катап үнүп болганынга таарымчатыр мен. Чүге дээрге дыштанып түүнде ишки харын сөлүннарның шүүлүгүн момчуур үезинде. Аңаа хөнүвейн ажыллап келгеш, бүлүү чүве кылыр дээш ижиниң солуун момчуур чагыг чок болур.

Парламенттиң, чалактың улуг хемчээлдиг түүлдериң өөредиттирер, кызыра парлаза кандыгыл? Чамдыкта үш арыг дыгыл болур дүр.

Бичии бир сынаалым мээң дыт. Бирги-не, солуун «үзе» үүлдээ чүве болгаанда, ийи талалаарның шалгалы-биле бир болтай. Шүлүктүг оларның аңгыларга караңгыланмайн, чаңгыс үнүүшкүнүнде, ол шынаа ридакциялыг хамаарыкчыларының хөрөөн-биле ажылдатпыларының аргазүмежи-биле бүрүн чүве-реалныга ийиги сөөртүүс аргажок. Шүлүк чөрүк ышкыр салгалдың бижилгелерин өөредип, детквейнге ыяш таларбас. Солуун аңыылакчыларының бүрүн чагаалаарны ээлип алган, өөе аңыылап, хөй үе ыяштың тидирүн түрүп. Ынчангаш хүрээ-биле ышкыр, бижи-аалыны ыяш биштыларлыг материалдарны бижикири күүсеткөн. Далаш хөнүвейн-ниин медээ, чиг-санфакт сөөртүүнүң шинээлыг, ат-алдарын бамбыраадыр дүрүмнүг үүлдүүлер, эрттим бижикчилер. Чүгүдү бижикчи сөөлүү аалдың адресин адын, адрын-ныг аалыг фамилиязын дозулуу-биле бижикири сүгүлә. Ниитилдер салган чагаларны аңыылакчылар солуунга парлаарайн барып болур аргелиг. Шынаа-ла, адыг-сывы биледимес авторлуг чагаага кыынуң алын түдүүн салып боор. Мээң бо назыла чоорукчан чагаалаарымны эдип чазап келген парлазга аңыылакчыларынга өөрүп четтиргеним илередиттим.

Ам каш-на хөнүвейн солуннар чагыылмазы доостур. Оозалган турар эштерни чагыгыланы дүрген кылып алырынче ыйгырып тур мен.

Бичее-оол САТ.

КЫЙГЫРЫП ТУР МЕН

Эрткен хүннерде «Шын» солуунуң аңыылакчылары фотокорреспонденттери ридакторлуг үүдүртүлгези-биле Бистиң районга келгеш, номчуктуг чоокшулаарлыг, арга-дружукта солуун чорааннар. Бүдүүр үүдүрилгелер солуун болгаш өөредиттирилгелер, ол шынаа ридакциялыг хамаарыкчыларының хөрөөн-биле аңыылакчыларының арга-сүмежи-ниң түүлүүлүү-биле бөрүн чүве-реалныга ийиги сөөртүүс аргажок. Бүдүү чөрүк ышкыр салгалдың бижилгелерин өөредип, детквейнге ыяш таларбас. Солуун аңыылакчылары ыяш бижилгелерни эдип алган, өөе аңыылап, хөй үе ыяштың тидирүн түрүп. Ынчангаш хүрээ-биле ышкыр, бижи-аалыны ыяш биштыларлыг материалдарны бижикири күүсеткөн. Далаш хөнүвейн-ниин медээ, чиг-санфакт сөөртүүнүң шинээлыг, ат-алдарын бамбыраадыр дүрүмнүг үүлдүүлер, эрттим бижикчилер. Чүгүдү бижикчи сөөлүү аалдың адресин адын, адрын-ныг аалыг фамилиязын дозулуу-биле бижикири сүгүлә. Ниитилдер салган чагаларны аңыылакчылар солуунга парлаарайн барып болур аргелиг. Шынаа-ла, адыг-сывы биледимес авторлуг чагаага кыынуң алын түдүүн салып боор. Мээң бо назыла чоорукчан чагаалаарымны эдип чазап келген парлазга аңыылакчыларынга өөрүп четтиргеним илередиттим.

Ам каш-на хөнүвейн солуннар чагыылмазы доостур. Оозалган турар эштерни чагыгыланы дүрген кылып алырынче ыйгырып тур мен.

Бичее-оол САТ.

Номчукчунуң бодалы

ЧОННУҢ ЭРТИНЕЗИ

Республиканың Алдан-Маадыр аттыг чүрт-шинчилел музейин сонуурган барып көөр кижи мен. Сөөлүү чылдарда, малчыгыл ап, хүш дүрзүлеринге немелде кылдынар турукчуктуг, чамдык эк-спонаттарның ышкыбейн барганын сөөлүү чораан эскердим. Чижээлээрге, алдынналчак кудуруктуг ала-саваскан чок болду. Ол ышкаш хамыкш дериг-дүнгүү база коъүлбес болду.

Музейде хөй-ле чүве чүрүк. Оларны тайылбырлап турар бижикчилер орус дылдырында артышаан. Музейин кым-даа сонуурган каап көөр. Ынчангаш тайылбырны орус, тыва ийи дылга кылып каргаа таарымчалыг хире.

Музей дээрге чоннуң эртинези-дир, оон экспонаттарын доктаамал чаартыры (чаа түүлдер бар-ла-дыр харыы, оңу чонче чоокшуладыры, ховар экспонаттарга кампыг болдуру чүзенчиг.

Роман ОЧУР-ООЛ.
Кызыл район.

ШООДАЙЛАП БЕРГЕННЕР

Баян-Кол суурнуң эмчи коллективи совхозтуң Булун-Бажында картофель шөлүүнге ажылдаан. Картошка казарынга чеди кижи киришкен. Коллективте профсоюзный комитединиң даргазы Г. О. Кулактайга удуртказп ол аңыяктар совхозка ийи тонна ажыг картошканы шоодайлап бергеннер.

Кара-оол НАЗЫТЫ.
Кызыл хоорай.

ЧОГААЛЧЫГА

Кержек баштыг кожагар даш читкезинде
Кесте органы аңчы ышкаш кыймыш дивейн.
Шүлүк бижин, уран сөстү шиидип ор сен.
Түрээн одуп демир-үжүүн хөрлээлеттн.

Дүргектелген чалгыларның бырланнаажын.
Дүндүк харааи дуга дег-ай кылаңнаажын.
Чарашпайның дүлгээнинниг хүлүмзүрүүн
Чаңгыс сен не танып, билип чүүл ор сен.

Чогаалдарың айдызалы, сүзүүнү
Чонга ыр боол сеткилдерин чалгыпатты.
Чашкы үем база катап эгиткеп сен.
Сырышналыын алстырып кожа чор сен.

Моторж ТИРЧИН.

«1990 чылдың эң чоон хөрөөжен кижизи» деп элдептиг конкурс маргылдаазы Италияга болган. Аңаа Фругаролоюуң (Александрия можу) 53 харлыг чүрттакчызы Анджела Мазини тиилекти болган. Оон денизин 145 килограмм. «Бо бедик атты чедип алганымга чоргаарлаңыр чем. Аңаа мээң бир чартыым — ашаан улут дузаны чедиргем» деп, журналистерге ол медеглээн.

ЧУРУКТА «1990 чылдың эң чоон хөрөөжен кижизи» Анджела Мазини.

СЭТА-ның фотохрониказы.

ТВ

ОКТЯБРЬ 24

БИРГИ ПРОГРАММА МОСКВАДАН

6.30 120 минута. 8.30 «Америк трагедиязы» Уран-чечен фильм. 3 ду серияны. 9.45 «Эгизи экстрем». 10.50 «Сос». Литературлуг уран-чечен программа. 12.50—13.10 «Үе». 15.20 «Чамыт сайгактер». Уран-чечен фильм. 2 ги серияны. 16.40 Хөгжүм ертинези. Ф. Шопеннің чогаалдары. 17.20 Үүрлээр шоу. 18.20 Мультфильм. 18.30 «Үе». 19.00 Бүрмүлдээлыг фильм. 19.30 Рекламный паузамент медээлери. 19.45 «Америк трагедиязы». Уран-чечен фильм. 3 ду серияны. 21.00 «Үе» 21.25—23.50 Эфирде хөгжүм. Чаазарда (22.25) — Медеелер.

ИЛПИГИ ПРОГРАММА МОСКВАДАН

8.00 Эртенги гимнастика. 8.15 Эртем-тайылбырлыг фильмнер. 8.35. 9.35 Информ. хаттыгаанын болгаш саналга техникалыг үүдүлгелер. Сонал тывараның алгоритмнери. 9.05 Немец дыл. 1-ги чыл. 10.05 Немец дыл. 2-ги чыл. 10.35, 11.35 Нииги биология. 10 класс. Дириг амытаннар болгаш оларны ле-гиндер бойдус. Вавилофтың. 12.05 «Миллиардың сорулгалыы». Уран-чечен фильм. 2-ги серияны. 13.10 Концерт. 13.50 Барымдаалыг фильм. 14.15—15.20 «Тудаага кижилер. Полесьеның хроникалы». Уран-чечен фильм. 6-гы серияны. 17.00 Мультфильм. 17.10 РСФСР-ниң телестудиялары. «Хүн түттурган үеде» телетворитг портрет». 17.40 Алексей Колосовтуң чогаалыкчы амыдыралының дугайында. 18.05 Коллеж. 18.10 «Чамыт диагноз». Барымдаалыг фильм.

КЫЗЫЛДАН

18.30 Барымдаалыг фильм. 18.45 Хакас автономнуг областың 60 чыл ою-байырлаашкынының дугайында репортаж. 19.00 «Тыва чергеге». Медеелер, тайылбыр, интервью. 19.50 Медеелер. 19.35 Чараалдар, реклама.

МОСКВАДАН

19.45 «Тамчыктыг удуглар, чаштар!». 20.00 ССРЭ-ниң Дээди Советиниң сессиязында. 21.00 «Изби шиидүүшкүнүң удуражыышкыны» Концерт-опера. 21.30 РСФСР-ниң Дээди Советиниң сессиязының түңнелдери. 22.30 Ф. Красиловскийниң ырлары. 22.35 Бүт бомбуу. Европа кубогтары. 00.50—01.50 Хөлө бомбуу. Делегей маргылдаазы. Эр кижилер. Бразилиядан дамчыдылга.

ҮШКҮ ПРОГРАММА МОСКВАДАН

18.30 «Үе». 19.00 Мультфильм. 19.15 «Юргенстің бухтазы». Телефильм. 19.45—20.00 «Тамчыктыг удуглар, чаштар!».

◆

Иркутскиниң Хо Шы Мин аттыг даштыкы дылдар институзу көдээ черлериниң ортумак школазының доостанарны дараазында мергежилдерниң белеткел салбырларынга хүлээп ап турарын дыңнадып тур:

англи болгаш немец дылдар башкызы.

даштыкы дылдар (англи, француз) башкызы болгаш школа албан черлериниң кижизидикчизи.

даштыкы дылдар (англи, немец) башкызы болгаш черигнин эге белеткелиниң башкызы.

Бистиң адресивис: Кызыл хоорай, Чүргүй-оол кудумчузу 1, Башкылар билдиг белдиринниң республика институзу.

◆

КИНО

ОКТЯБРЬ 24-ТЕ

«НАВЫРАЛ»: «Обреченный на одиночество» (Япония. 16 харга чедир) 9.00, 12.30, 17.50, 19.30 (удаткан) шактарда. **«Сувенир для прокурора»** (Свердловск/к-ст) 10.40, 14.10, 16.00 шактарда.

Видеозал: «Новые варвары» (АКШ) 9.20, 11.10, 13.00, 14.50, 16.40, 18.30 шактарда.

«ПИОНЕР»: «Киночылынды» 9.20, 12.20, **«Клад на дне озера»** 10.40, 13.40, **«Трудно быть богом»** (2 сериалыг) 15.20, 18.00, **«Посвященный»** (2 сериалыг) 20.40 шактарда.

«КАА-ХЕМ»: «Мистер Питкин в тылу врага» 14.00, **«Нечистая сила»** (2 сериалыг) 16.00, 18.50 шактарда.

«ВОСТОК»: «Раджакшмин» (Индия. 2 сериалыг) 14.00, 16.30, 19.10 шактарда.

Буян-Бадырғы ноян

(Төнчүзү. Эгези №№ 239, 240, 241 «Шында»).

Дараазында хүн Хемчиктиң ийи кожуунунуң колкол дүжүметтерин чыыр. Аңаа албан ужурунда тускай чүгаалажышкыннар кылырын дугуруушкан. Совет чазактың талазындан Сафьянов, оон-биле кады келген эштери 11 кижи, ийи талазында Хемчик кожуннарының төлээлери. Бээзи кожуннуң 17 сумузундан 47. Даа кожуунуң 10 сумузундан 44 төлөөлекчи киришкен. Чүгаалажышкынмар дипломаттыг деңнелге өөрткен.

Аңаа кол айтырыг база-ла Тываның келир үези. Улут хуралды белеткээринин айтырыглары турган. Сафьянов, Буян-Бадырғы олар тускунунда медеглел кылган.

Мурнунда дутуржуп алганы-бүүгаар оларның кылган медеглелин ийи талалар түүлдүгүнүң көрген болган. Улут хуралга чангыс ай сайгылыг келирин дутуржуп алганнар.

Амыралдың кеген келгени хүннүң айтырыгларын шиитпирлээри чүгүлә апарган. Ылангыя чоннуң бараан аймаа-биле хандырары барыкла соксаан. Кыдаттыңда-даа, орустуң-даа хуу садыг базалары үзүттаттынган. Күүне садыы түргүстунмаан. Шай, таакпы, пос-таавы, еске-даа хереглел бараанары чок. Совет садытны төрүзээра-даа садыг-саарылганың чүрүмү доктаатпаан.

Хүү садыг үезинде чон бараанны чаолиге алташ, өртээнге мал, олүк аймаа берип турган болза, ам чангыс аан доктаатпаган өртек ёзугаар акшага саарер апарган.

Моон мурнунда, акша саарылгазы турбаанындан чоңда акша чок, чон оон ужуруп-даа билбес турган.

Бо айтырыга хамаарыштыр Сафьяновтуң саналын сөөгаар дараазында шиитпирни хүлээп алган:

1. Шагаан-Арыгга, Чадаана аксының Чанагашка, Хемчиктиң Чыдыг-Кара-Сугга совет даштыкы садыгның салбырларын ажыдар сөөлүш, бараан складтарын, ында хамаарышкан еске-даа тө-лээларны кыдырын чөпшээрээр.

Хемчик кожуннарының талазындан садыгга киргеи мал одарладыр, мал чеминге сиген кезер черлер-биле хандырар.

Садыг-саарылгага совет акшаны күштүг деп санаар болгаш чоннуң өзүлин ёзугаар саазындан-даа, металдан-даа кылган акшаны улустуң холунга берип болур. Орус-тыва чоннуң найыралдыг харылзааларын улам быжыглаарының айтырыгы чүгаалажышкынның база бир кол айтырыы турган.

Бот-боттарын хүндүлежир, акы-дүңмалышкы ёзу-биле найыралдыг кожа-хелбээ чүрттаар орус-тыва чоннуң араазында харылзааларга хамаарыштыр Сафьянов медеглел кылган. Чоокта чаа Оттүк-Дашка болган тавары-лага дугайында тайылбыр бээрин Сафьянов Хемчиктиң ноянныларындан негээн.

Чүү болганын мурнай чүгаалавас болза, ужуру билдинмейн барып болур.

Шынап-ла, багай тавары-лага болган. Хемчикке чүрттап турган орус тараачыннарның төлээлери чүгүлә хуралга крайда орус тараатыннарын Туранга болган съездиниге киржири-биле бар чораннар. Оттүк-Дашка кээрге, оларга удур халдаашкын кылган. Чепсек чок тайбың чораан кижилерни адын-боолап, хораларкы үүлеглиг кылган.

Кымнар бүрүүлүтүл? Мындыг тавары-лага чүге болу бергенил? Харылаар ужуруллут-даа турган.

— Кыдат дээрбечи шеригнерниң үүлгеткен херээ. Хемчиктиң ноян, дүжүметтериниң, тыва чоннуң талазында кандыг-даа бүрүү чок дээр дугайында тайылбырны Буян-Бадырғы кылган.

— Эрге-чагырга силерниң холуңарда болганда төлээлериң айыыл чок чоруун хандырар хүлээлгелиг турган сиңер — деп. Сафьянов ноянның тайылбырынга удурланган.

— Чо-ок, дээрги Сафьянов. бистиң черивисти кыдаттар экелеп апкан турган. Оттүк-Дашка мурнай чедер төлээлерни арттыңер күзелдиг турган мен. Ян Ши-чао мээң ынаар баарымны чөпшээревээн. Ынчалза-даа айыылдыг херек бистиң комуунарывыска болганынга сагыш човап, моон соңгаар мындыг тавары-лага, ноянның хүндээнин хүлээп бис — деп. Буян-Бадырғы сөөлүү-ниң-даа.

Даштыкыдан халдап келген тавары-лага, ол ышкаш чурт иштинге үймээн үнгенде, Хемчик кожуунарын камгалажыр шериг күжү негеттинип турар. Бо талазы-биле Россияның талазындан дуза көргүзерин дилээн.

Хемчик кожуунарының камгалалын совет талаадан хандырып болуруп Сафьянов медеглээн. Ынчалза-даа шериг тударының шүүдели улуг дээрзин айытпышаан, ук айтырыгны шиитпирлээринин аргаларын ол сүмелээн. Сафьяновтуң саналы-биле. Шагаан-Арыгга орус тараачыннарының суурун түргүзар деп шиитпирлээннер. Херек апаргында оларны чепсеглээр, камгалал хөрээн олар харылгаар. Тайбың үеде мал, чер ажылы кылыр. Тараа, сиген шилү, мал одары-биле оларны бүрүн хандырар. Ак дээрбечилерден, Ян Ши-чаонуң шеригнеринден былаап алганы, бүгү боо-чепсекти бүрүнүү-биле совет талага дужаагаи турар. Улустуң Улуг хуралын чыылдырар дугайында айтырыгга, хуралды белетиленип алган турувыста, совхоз-транспорт-биле хандырбайн барган. Бисти бо тавары-лага детквейни барганындан дыка хомудаан бис.

Сөөлүү үеде малчын чоннуң, ыланыш мал ажылынга хөрөөженнериң культурлуг амыдыралы дээш улуг кичээнгейни угландырып турар бис. Ол талазы-биле чөвүлелдиг конкурстуң ээлүүлериниң ыяштан-ныг кижи чарыылап турар. Бир агитквартал-да 2 малчын аалды быжыглаан. Оларның хонуун ыанаарын чылда ийи удаа контарып, одаан ашкан турар болгаш черле ында ийиги айлаанды харыылап турар. Түңнел демдеглел кыдыгаптарын база ажылдап турар.

Суурда улуучу дружина ажылынга сөөлүү үеде идепкейлиг киржип келдивис. Бистиң дружиннывыс дежурныйлашкын үезинде холга баглап алыр тускай ылавыр демдектиг апарган.

Агитатор башкылар О. Ондар, Т. Настыкова, Н. Ооржак, В. Сарыглар, З. Моңгуш болгаш оон-даа өскелериниң ажылдап турары эки.

Бистиң суурда агитквартал-дарның даргаларының орлакчылары — аалдар. Ооржак Ч. Ооржак, С. Куулар, У. Ооржак оларның кызымаа хөлчок. Корум-чурум тулар, ында-хар барымдаалавас оградтарның дарталарынга үстүүн класстың ыяшкалыг ооларын сонгуп алырга үен боор черду. Ийи талалыында оларның чүрүмү, өөредилгези ажыккыр.

Ажы-төлүүнүң өөредилгежилгезинче сагыш салыр чоруур үлегерлиг аалчылер суурда эвээш эвес. Оларның чижээнге К. Д. Моңгушту, Т. С. Ооржакты, Т. Д. Мижит Доржуну, Ы. Ч. Ооржакты болгаш өскелерин-даа адап болур.

Суурда 9 Маадыр иелер бар. Олардан Мижит Ооржак, Бүүрек Ооржак болгаш өскелер-даа идепкейлиг чорууп киргүзүп турар.

Ам чоокку үеде «Ким кижилер?», «Мээң ынчан суурум», «Бойдустуң хайыразы» деп кежээлерни эрттирер бис. Суурувусту үлегерлиг, арыг-сигиг, коруум-чурумнуг, культурлуг болдуурар дээш кызымак ажылдаар бис.

Чылбак МОНГУШ.
Аллан-Маадыр суурда хөрөөженнер чөвүлелиниң даргазы.

Кызыл хоорай, Красноармейская, 100

Индекс 54241.

РЕДАКТОР
В. Ф. ЧАДАМБА

ТЕЛЕФОННАРЫ: ◆ редактор — 3-43-34; ◆ ораалакчылары — 3-33-91; 3-34-17; ◆ приемная — 3-34-26 ◆ харыысалгалдыг секретарь — 3-34-92; ◆ ораалакчылары — 3-45-93 Кылдыстер ◆ аартийжи ажыдырал — 3-36-82 3-36-25 идеология — 3-34-57 ◆ эдилел гургузуг — 3-34-98; 3-41-23 ◆ үлетпүр — 3-34-49; 3-36-73; ◆ агроүлетпүр — 3-41-16; ◆ культура — 3-39-15; ◆ информация — 3-37-11; ◆ чагаа кылдыыр — 3-39-03; 3-34-39; ◆ оъчулга — 3-34-93; корректорлар — 3-37-11 ◆ үндүрүкчүлер — 2-27-41; ◆ золуг келбейн бар-гаңда — 2-12-78 ◆ бухгалтерия — 3-43-41;

Чылда 300 катап үнүп Хемчээлэ 2 парлалга амазы

Тиражы 28000 ака.

Тыва АССР-ниң Нам үндүрер чер полиграфия болгаш ном сатыылыг керегтериниң талазы-биле күүрүм комитединиң типографиязы Кызыл Шетинниң болгаш Кравченко кудумчузу, бажың № 1

Чыдыг № 61

Тувинская республиканская БИБЛИОТЕКА им. А. О. Кунзека

Бүгү чурттарның пролетарийлери, каттыжыңар!

ШЫН

РСФСР-ниң Компартиязының Тыва республика комитединиң, Тыва АССР-ниң Дээди Совединиң болгаш Министрлер Чөвүлелиниң органы

1990 чыл октябрь 25 четверг № 243 (14443)

1923 ышкы үдезилеттээн

Орта 3 кап.

ПРОФЭВИЛЕЛ ШИМЧЭЭШКИНИН ЧААРТЫР

ССРЭ-ниң профэвилелдериниң XIX съездизинге ВЦСПС-тиң илеткели

Чурттуң теогулуг хогжулдезиниң чорудулгазы, амыдырал бодуу ССРЭ-тиң профэвилелдериниң XIX съездизин хүүлээ бетинде чыылдырарының эргежок чугулазын апаар деп, ВЦСПС-тиң даргазының орлакчызы **В. И. Щербаков** медеглээн. ССРЭ-ниң профэвилелдериниң XVIII съездизиниң соолунде ВЦСПС-тиң ажылының болгаш чурттуң профэвилел шимчээшкинин үндезинге-биле чаартыр сорулгалар дугаында илеткелди ол ыланган.

Экономикада байлалды быжыг турушту кылдыр эки-жидер, рынок харылзаларыгже шилчир деш чирик-сагналыг шилип алзыышкынны, совет кижилер соолгу уеде мааң келген. Ол даарге ыланган эге уе-чадада берге болгаш даржыктыг чорудулга-дыр. Рынок даарге кылаң оруктур деп канчаңда сананыр болгас. Ол даарге кижи бүрүзүнүң эки-ижүүшкинниг ажылдаарын, сагылга-чуруунуг болгаш харыысалгалыг болурун негээр шынгылы система-дыр.

Ынчангаш ССРЭ-ниң Президентиниң санаадазы Күш үлелыышкыннарда чонуң социал камгалалының талазы-биле профэвилелдериниң хөй туруштары айтыынган. Ынчалзажок дыка чарын айтырыглар бар. Оларны шинтпирлээринге хамаарыштыр тодаргай туруштуг сүмел амыдыгы кылыр үүрлуг деп, илеткелчи онзагай демдеглээн.

Кол үлелыышкыннарда кижилериниң социал камгалалының хемчеглерин ниитизинде айытыкан болгай. Ынчангаш профэвилелдери болза үе хемчеглерни чуртка ниитизи-биле болгаш республика, бүдүрүлге бүрүзүнге хамаарыштыр улам-на тодаргаалар хүлээлеглиг.

Будуруларынга болгаш организацияларының нол масазы кандыг ончу турарыл, шилчириниң амгы үе-чадазында ончуунуң чогум кандыг хевири тергиндеичи болур үүрлуруглуг деп айтырыгны хамыктың мурнунда барымдаалап көөрү чугула. Илет-мелчиниң бодалын ёзугаар алырга, ончуунуң хөй янзы хевирлериниң бөлүг эргежок чугулазын үлээп көөрү чүүлдүг болур. Ынчаарга профэвилелдериниң ажылчорудулгазының нол чүүлү —күш-ажыл рыногу, ажылыбиле хандырары, ажылчын күжүнүң ортээ ышкаш, үнелер, ол кайда-даа турары хамаанчока, профэвилелдериниң бүгү ниитилелериниң эдилели онзагай болур.

Профэвилелдериниң эске хөй-ниитин организацияларыбиле харылзаларынга дыка дугайында айтырыгга дактаагаш, ВЦСПС-тиң даргазының орлакчызы мынча дээн: «Унитарлыг күрүнүнүң байдалдарында ВЦСПС-тиң күүседип турган ролюн куду баспайн чептүг үнелеп көрбүшаан, ол хамыттынган демократтыг централизмниң, эргелеп башкарылганың чагырыдужаар системазының үезинниң органы турган деп айтыр аваар. Бөгүн бистиң бүгү кежигүн организацияларывыс — адырлар-даа, республиканар-даа профэвилелдери — үүлге боттарының уставтарын удуртулга болдуруп, бот-тускайлаң ажылдап эгелээнзе, инитизвилелдиң профтевүүнүң ажыл-херээ үндезинги-биле өскерлир».

Кежигүн организацияар профтөрүүн алаанга маттыжып, ооң составын боттарыгтургузуп, аиаа эргежок чугула эргелерин база санхөөнү тыпсыр. Ынчалзажок ол төп маргылдаа клуубу тевиирлиг чер болбас, ажылчы чоннарның, бодуунуң кежигүн организацияларының эргеажыыңга дүүшүр күштүг база ажыллап шыдаар орган, ылаңгыя ниити-эвилел эрге-чатыргазының болгаш эргелеп башкарылга органнары-биле харылзаларынга ол туруштуг болур үүрлуг.

Аиаа таарыкп болгу деп ат: «ССРЭ-ниң профэвилелдериниң бүгү-ниитии конфедерациязы». Бүгү-ниитии даарынга үүрлуг болза, ол бүгү чурттуң хемчээлинге профэвилелдерин маттыыртырган турары-дыр. Конфедерация даар үүрлуу —боттарының уставтарынга болгаш программаларынга дүүшүүр ажыл-агыыны төрөт-түүлгэ хамаарыштыр кежигүн организацияларның эки туружу эвилели болур үүрлуг.

Профэвилелдериниң материалдыг баазазының дугайын чугаалавышаан, илеткелчи профэвилелдериниң ажыл-агыйының чада-туружуун эде кемерү чугула деп, Ынчалзажок ооң эт-хөреңгизин девискээрлер болгаш адырлар аайы-биле үре-чага соп алгаш баарын болдурбас херек. Кайы-бир профэвилел каттыжыышкынының бодуунуң кылып алганы чүүлдер ооң бодуунуң өнчүзү болур. Ынчаарга ниити күш-биле кылдынган чүүлдер, ол кайда-даа турары хамаанчока, профэвилелдериниң бүгү ниитилелериниң эдилели онзагай болур.

Профэвилелдериниң эске хөй-ниитии

Партийжи амыдырал: ажыл-чорудулганың программазының төлевилелин чугаалажып тур бис

АЖЫЛЧЫ ЧОН АРАЗЫНЧЕ КИРЕР

Партияның XXVIII съездинге бадылаттынган СЭКП-ниң Уставында коммунистерниң санал-сналдарын илередириниң хостуун, эге организациялардан эгелээш, СЭКП-ниң бүтүү организациялары партияның политиказын ажылдап кылырынга киржирин, партия организациялары болгаш оларның органнары шинтпирлерни ажылдап кылырда бүтүү санал-сналдарны чугаалажып ноор хүлээлгелиг дээрзин биижээн. Ынчангаш партия амыдыралының кол хоойлуунда айыттынгал аргелерни ажылдап, бодумнуң бодалдарымны илередиксеним.

Сөөлгү чылдарда Коммунистиг партияны бүтүү талазындан шын-даа, чөптүг эвес-даа шүгүмчүлелдерге таварышкаш, партияның чаңгыс эвин кошкадырынче угланган хөделиишкиннер көвүдеп турар. ССР Эвилелинин Конституциязынга (Үндезин Хоойлуга) партия шинтилелдин удуртукчу башкарыкчы күжүн дээрзи бижиглаттынган турган. хөй чылдарда күрүненин-даа, ажыл-агыйынын-даа бүтүү алырларын башкарарынга дорт-ла киржип, айтыышкын берип, удуртуп башкарып келген болганда партияның удуртур органнары харыысалгадан чайлавас дээрзи чугаажок. Ынчалза-даа шүгүмчүлел бүрүзин-ле кандыг-даа харыы чокка хүлээп ап, арттырып турары чөптүг эвес деп бодаар мен. Партияның республика организациязы, оон республика комитединиң бистиң чонувуң бүрүгаар хөөжүлдезиниге киирип келген улут-хуузун шуптузуп карартып шыпкан каапталарыш эвес. Кандыг-даа ажылды кылырга частырыглар турар-ла болгай. Мактаанда мактап-ла, бактаанда бактаплар турар багай чаңчылывыс. тап үштүнар үе келген. Сөөлгү үеде бодап көөрүмге, партияның республика база районнар комитеттери, оларның аппаратының харыысалгалыг ажылдакчыларының-даа чавыс деп бодаар мен. Чижээлээрге, партияның республика азы район комитеттеринің кежигүннерни колдуунда-ла пленумнарга, хуралдарга одуржуп ааары-биле кыызгаарлаттынып турар. Чер-черлерге баргаш, чугаалашкан айтырыглары, кандыг шинтпирлер хүлээп алганын чонга шоолуг-ла таныштырбас, оон күүселдеэн дээш тодаргай ажыл чорутпас. Оон күүселдеэн дээш каш сеанныг партия аппаратының ажылдакчылары ажылдап артып каар.

Чамдык сөөгүлдалыг удуртур органнарның төлөөлекчилери боттарының арге-хүлээлгелерин четче билбейн турар хире. Ынчангаш удуртур партия органнарының кежигүннериниң арге-хүлээлгелериниң дугайында статусту дарый ажылдап кылыры чугула. Партия Төп Комитеди, оон түскай комиссиялары ону ажылдап кылырын манап турбайн, түр-даа болза, удуртулга болдуруп ажылдаарының чүрүмүн ажылдап кылгаш, партконференцияга эвес-даа болза, дараазында пленумга бадылап алза кандыгыл?

РСФСР-ниң КП-ниң республика комитединиң кежигүнү болуру чүгле хүндүлүг ат эвес-ле болгай, Оон кежигүннериниң харыысалгазын билип, ажылдаары негеттинер апаар. Партконференцияга республика комитединиң кежигүннериниң шилиишкинче кичээнгейни угландырып, белеткел комиссиязы төлевилеп киирген кандидатура бүрүзүнбиле түс-түс чаңгыстап чугаалажыры чугула.

Партияның республика комитединиң секретарьларын, аппарадының харыысалгалыг ажылдакчыларының билиг-мергежилиндеп, арга-дуржулгазындан партия ажылы улуу-биле хамаарыжыр деп билир мен. Анаа эң-не төлептиг эштер сөөгүттүргеп турары күзенчиг. Партияның республика комитединиң аппарадынга партияның адаккы эвенолаларынга ажылдап чорааан эштерни сөөгүүру чугула. Райониарга райком, совхозтарга партком секретарьлап, райком аппараттарынга ажылдап чорбаан эштерни ажылдадып каарга, сургакчылап чедип-даа келгеш, огулуг практиктиг дуза кадып шыдавас болур-дур. Республика комитединиң аппарадының харыысалгалыг ажылдакчыларының аразында партияның кудуку звеноузунга ажылдап чорбаан, ында бир килдистен оскезинче шилчип ажылдап чоруур эштер бар. Ынчангаш кадрларны солуштуруп ажылдаарын чедип алыры негеттинип турар. Чижээлээрге, республика комитединиң аппарадының ажылдакчыларын кедээ амыдырал кандыг чүвел деп чүвени билип алыры-биле район комитеттеринге азы совхозтарже үндүрээ.

Республика комитединге көдээден ажылдакчыларны хаара тударын өөренип көрзе? Республика комитединиң аппарадын чаартыры чугула деп бодаар мен.

Ынчангаш ажылывысты дичими-биле эде тургузуп, кабинеттерден ушпунуп, чон араазынче кирип ажылдаарывыс негеттинип турар.

Ховалыг ДАМДЫНЧАП.
Партия ажылдакчызы.
Сүт-Хөл район

ШЫНАР—АРЫН-НҮҮРНҮҢ ХЕРЭЭ

Тадугжуунуң кылган ажылы бодунга тураскаал боон артар дижир. Ол кончуг шын. Тес-Хемде ажыл-агыйлар аразында кежүп чоруур мөңгүнастаттынган № 1070 колхозда районда совхозтарны тудуг талазы-биле харыылап турар чаңгыс улуг организация бо. Бо чылдың бирги чартыында тос бажыңны тудуп, ажыглалга киирдивис. Ынчаарга бистиң ол бажыңнарывысты район төвүүнге комиссия хынап кээрге, «Таңды сыны» совхозта 2 бажыңның шынары нуу болуп ылераан. Эң ылаңгыя суутуларны шала кырында салып каан болган. Бир бажыңның ханалары үндүрүк-кирпик. Бо бүтүүү бригаданың кежигүннери катап эде кылыр ужурга таварышкан. Бо дээрге бистерге, тудугжуларга, ыянчыг-даа, чованчыг-даа ышкажыл. Ол болза кичээндириг, өөредиг-дир. Ындыр чүүлдерни болдурбазының аргазы бар бе? Бар. «Кызыгаар» совхозта Түмен Эрестиң аныяктар бригадазы объектизин тергин эки шынарлыг дужаараан. Бадыткалы ол-дур.

Амгы үеде районнуң суур бүрүзүнде бригадалар тудугларын хуусаазында доозер дээш чүтүүлдүг ажылдап турар. «Кызыгаар» биле «Таңды сыны» совхозтарда 1-1 бажыңны дужаарының кырында келген. Ынчалза-даа «Чодураада» амгы үеде дужаар ужурлуг бажыңывыстың декабрьда азы экиле диже, ноябрь төнчүзүнде доозар апардывыс. Чүге дизе материал-биле хандырылга бүдүн чай дургузунда үзүктелип келди. А ону Шуурмакта пунктудан ап турар бис. Черле ынчаш тудугиүн шынары ону кылыр материалдардан улуг хамаарылгалыг деп чүве билдингир. Шуурмактан дилиг материалдарын суурларда бригадаларже дорт-ла чорудуп турар. Оларны дүжүрүп алгаш көөрге, кыдыгларында эки маңзаларны чүдүрээш, а аразынга човурааллыг хырытнарны чүдүрүп каан болтур. Кажары конгүтї Чүгле сан сүрер, ыяш-ла болза ажырбас дээр бодал Шуурмактың ыяш белетиваар пунктузунда бар-дыр. Куду шынарлыг материалдың өртээ база чиик болгай. А кыдыынга эки маңзаларны чүдүргеш, иниги ол автомашинаның чүгүн эки деп документ-бижик долдургаш, бисче чорудар

Куруне суверенитеди

декларация төлевилелин чугаалажып тур бис

КУРУНЕ ДЫЛЫ—ТЫВА ДЫЛ БОЛУР

Тыва Автономнуг Совет Социалистиг Республиканың адын оскертир база оны моон соңгаар «Тыва Совет Социалистиг Республика» деп адаарын чарлап турар. Мен бодаарымга, «Социалистиг» дип сөстүң анаа турары артык шинаа. Ада-чурттуң Улуг дайынының соңда, фашизмниң дарлалынган хостаган Европаның чамдык чурттары амгы үеде социализмниң үндезинделерин тургузуп-даа алган болуп, «социалистиг» дип тергиинин ап катташ, күрүнелериниң адын өскерер алап турар апарган.

Амгы үеде бис башкартынар экономикаже шилчип турар үевисте, тараачыннарга черим үрүп хүүдээлеп, сайгал дамчыыр арындага берип турар апаргаш, ол шынаа мөрылгалыг аныктан турар бүдүүлелерин хүү сөңүп ылдыр улустарга садар деп турар бис. Шак мындыг түүлдер сөөлүнде бараа-барыа. «Социалистиг» дип сөстүң чүде бирээге чедирер шинаа. Эртеңги сессиялага чамдык депутаттар республиканың адын «Тыва Республика» ылдыр адаар деп санат киирип турган, мен олар-биле бүрүн каттыжар-дыр мен.

Декларацияның төлевилелиниң бир түүлүнде бистиң республикада чурттап турар хамаатылар хары угда РСФСР-ниң болгаш СССР-ниң хамаатылары болур дээш. Ол шынаа бүрүүзүге ковчуг улуг хөрыыгалга деп санаар турар мен.

Тыва Республика бот-догуннаан күрүне болур үүе болганда, күрүне дылы ыяап-ла турар-гаап. Бодум хүүмда күрүне дылы ылдыр тыва дылды чартаары түүлге деп бодаар мен. А орус дылды националдар аразында харилаажырашкын дылы ылдыр түлүп өнер. Республиканың чурттакты чонгуткан ыяш ыяла тывалар, а тыва дыл сөңүү чылдарда каяа-ыдыр тайыраалдыг турганы билдингир-ле болгай. Бир сөөс тыва дылды күрүне дылы ылдыр хүлээп алыр үүе болза, бөө сайгарлы моон сөөгаар дүрелдир. Тыва дылды дүрүн сайыраашкынын чагыртып берген. Улус ажыл-агыныын, эртемнин, культуразын сайзыралы-даа, чонуун социал-байдалында эки чаартылгалар-даа болган. Ол биске шупту билдингир.

Демократияның, ажыкчарлыг чорудтуң үезинде ССРЭ-ниң болгаш РСФСР-ниң составында турар, бот-догуннаашкынның Тыва республиканың кедир үеде экономиктиг базазын сайзыradыры ээ-не чүүлүн айтырыг боол турар.

Мындыг байдалда Тываның суверенитеди азы бот-догуннаашкынның чоруу деп чүл ол дээрге. Тыва эскерелиниң, областтарының, төптүң чаңгыс тала дузалаамчызы чок болза, экономиказы чоорту сайлыраашкынга өзүп келген. Ыланган Тываның ССРЭ-ге каттышкан 1944 чылдың мурнунда, экономика хөгжүлдези багай эвес чоруп турган. Чүгле 1940—43 чылдар дургузунда республиканың сангыр базазын 5602,7 мөңгеден 13608,9 мөң акшага чедир өскен («Тыва төөгүзү», т. 2, 206 арып. Кызыл, 1964). Бот-догуннаашкынның экономиктиг базазы чаа-ла тургустунуп кел чыткан үезин ол дээш санаар мен.

Тываның төөгүзүнде совет үеде оон экономиктиг бот-догуннаашкынының дүгайында чугаалаары берге боор. Чүге дээрге бүгү-ле ажыл-агыйларын оруглаар орукче баштандырып шыдаптар боор бис дээрзинге бүзүрээр мен.

Көдээ ажыл-агыйже, ылангыя мал-маган өстүрериниче, оон продукциязын долузу-биле тус черге ажыглаар болза, чиг эттиг бүгү-ле хевирлерин, казымал байлактарны, ылангыя алдын, ан-мен кежи дээш өске-даа чүүлдерни чиик ортекке саларындан ойталап, чонга бараан бүдүрер болза, РСФСР-ниң акша дузалаамчызындан (дотация) үнүп болур аргавыс бар. Бо талазы-биле тодаргай ... санаал-шинчилел ажылдарын бистиң комплекстиг институтувустуң экономистери бо хүннерде чорудуп турар.

Калин-оол КҮЖҮГЕТ.
ССРЭ-ниң ЭА-ның Сибирь салбырының Тывада комплекстиг кылдынының директорунуң оралакчызы.

АҢГЫ ТУРУП ШЫДААР

Бот-догуннаашкынның суверенитет дээрге, ол күрүнениң иштики социал-экономиктиг болгаш даштыкы политиказын чорударда, немдаан-даа хамаарышпас чорук дээр. Политиктиг, ылангыя даштыкы политиктиг айтырыглар-даа хамаарышпас. Тываның экономиктиг бот-догуннаашкынынга хамаарышпас мынаа бодалым мындыг — бүгүде бот-догуннаашкын байдалыга Тыва кажан-даа турбаан. Чону хей эвес болгаш, ол Кыдат, Моол, Россия ышкаш улуг күрүнелериниң салдарынга алзып чораан. Чүрттар аразында харылзаалар тыва онзагай амыдыралынга, ажыл-агыйынга бир талазында улуг, аян салдарны чедирип келген. Чүге дээрге ындыг харылзаалар чокта, кандыг-даа чүрт делегей цивилизациязынган чыдып калыр. Бай салдар түл дээрге, өске күрүнелер Тывага экономиктиг политиказын чүгле бот-тарынга ажыктыг кылдыр чорудары билдингир.

Тывага 1925 чылда, Тыва күрүне тургустунган соонда 4 чыл эрткенде, Тыва банк тургустунган, ол банкыга салдынган акша-төгүнүң 75 хуузу ССРЭ-ниң Күрүне банкызының салыышкыны болган. 1936 чылга чедир Тывага чүгле совет валюта ажыглаттынып турган, тыва акшаже 1936 чылда шилчээн. Тывага ажылдап турган даг-үлетпүр черлери 1935 чылга чедир ССРЭ-ниң боол келген.

Ниитизин-биле ТАР-ның экономиказы чоорту сайлыраашкынга өзүп келген. Ыланган Тываның ССРЭ-ге каттышкан 1944 чылдың мурнунда, экономика хөгжүлдези багай эвес чорун турган. Чүгле 1940—43 чылдар дургузунда республиканың сангыр базазын 5602,7 мөңгеден 13608,9 мөң акшага чедир өскен («Тыва төөгүзү», т. 2, 206 арып. Кызыл, 1964). Бот-догуннаашкынның экономиктиг базазы чаа-ла тургустунуп кел чыткан үезин ол дээш санаар мен.

Тываның төөгүзүнде совет үеде оон экономиктиг бот-догуннаашкынының дүгайында чугаалаары берге боор. Чүге дээрге бүгү-ле ажыл-агыйын, социал-экономиктиг, политиктиг айтырыглар ССРЭ-ниң иштиг политиктиг структуразынга чагыртып берген. Улус ажыл-агыныын, эртемнин, культуразын сайзыралы-даа, чонуун социал-байдалында эки чаартылгалар-даа болган. Ол биске шупту билдингир.

Демократияның, ажыкчарлыг чорудтуң үезинде ССРЭ-ниң болгаш РСФСР-ниң составында турар, бот-догуннаашкынның Тыва республиканың кедир үеде экономиктиг базазын сайзыradыры ээ-не чүүлүн айтырыг боол турар.

Мындыг байдалда Тываның суверенитеди азы бот-догуннаашкынын чоруу деп чүл ол дээрге. Тыва өске республикаларның, областтарының, төптүң чаңгыс тала дузалаамчызы чок болза, экономиказы чоорту сайлыраашкынга өзүп келген. Ыланган Тываның ССРЭ-ге каттышкан 1944 чылдың мурнунда, экономика хөгжүлдези багай эвес чорун турган. Чүгле 1940—43 чылдар дургузунда республиканың сангыр базазын 5602,7 мөңгеден 13608,9 мөң акшага чедир өскен («Тыва төөгүзү», т. 2, 206 арып. Кызыл, 1964). Бот-догуннаашкынның экономиктиг базазы чаа-ла тургустунуп кел чыткан үезин ол дээш санаар мен.

Тываның төөгүзүнде совет үеде оон экономиктиг бот-догуннаашкынының дүгайында чугаалаары берге боор. Чүге дээрге бүгү-ле ажыл-агыйын, социал-экономиктиг, политиктиг айтырыглар ССРЭ-ниң иштиг политиктиг структуразынга чагыртып берген. Улус ажыл-агыныын, эртемнин, культуразын сайзыралы-даа, чонуун социал-байдалында эки чаартылгалар-даа болган. Ол биске шупту билдингир.

Би-би-синиң бижимелиндеп: Америкага чеде бердим, ында иштиглел сураглыг ажылдерден салдыппас болду. Чүү-даа болурга — өглегленимде-даа, уруглуг апаарымга-даа, ылангыя оом эвилелинден чарлы бээримге-даа — журналистер ол-бо деп сайгарып-ла турар. Ол мегээ дыка берге болду. Мээң мырынай далын кал часкан чүвем эрееш сайыт. Косыгинниң ШЮ-нуң бедик индиринден мында даазнаң оон чугаалап турар чүвелеринге херекче албаннар, ол дээрге аарыг кижи ыяшкыт. Бис оны билир бис. Мээң сестеримниң үзүк ыяш та албаннар деп чаазаттын күзеп турарының чаңгыс-ла чыллагаашы бар: Совет Эвилелиниң дээди ниитилелиниң амыдыралын коңчуг эки билир, ол дугайын титтилеп турган мен.

— Мен силерге шаштыралыг айтыглат сеткиметтим. Чүге дээрге номчукчуларывыс дугайын ол чүү дээр боор.

— Оң бүгү — мээң номчукчуларымда. А мээң амыдыралым дээрге чүгле мээң амыдыралым ышкажыл. Хүүда ажыдыралым. Ындыг эвес бе?

Би-би-синиң бижимелиндеп: Чүгле бодумнуу-биле чүрттаарым хүлээде ыяап чедаан мен.

— Мээң харым ам талыйган болдур ийин (каттырды). Мен коңгус өске чүүлдер дугайын бодап чор мен. А ыяш ындыг-мындыг деп туруы дээрге... Тенек аарыым-даа, ол миллион ачыам-даа дарый солуп турар ашактарым-даа (каттырды).

— Аныяк орус номчукчу силерни коңгус билбес, ук

Бот-тывынгыр композиторга сөс

ДЭЭРДЕН КЕЖИК МАНААР ЭВЕС

Эртем чайын Кызылга Тываның бот-тывынгыр композиторларының хуралы болуп өттү. Ону республиканың эртем-методиктиг төвүнүң хөгжүм секторунуң эргелекчизи, бот-тывынгыр композитор Сергей Бадыраа. Композиторлар авилелиниң (шаалар черинiң даргазы Ада Кыргыс олар удуртуп өттүргеннер. Баштай бот-тывынгыр композиторлар каттыжышкынының дараазында болган районнар аайы-биле президиум кежиктерин катап сонгуур дугайында айтырыгны чугаалашкан. Мурнунда ук каттыжышкынның даргазы турган А. Танов кол ажылының аайы-биле бо хүлээлгеден үдээлеп, «Туристер» деп шүүдүмге школачылар ыраажы чогумчалыг дужаадым. Моон мурнунда комиссиялырга хосчүн бот-тывынгыр композиторлар Сорук Сат, Амур Хомуган, талантылыг баянчы, аныяк бот-тывынгыр композитор Орлан-оол Хурагандай база чыда калбайн киржип тургулаан чүве. Бо удаада олар ажыл, амыдыралының аайы-биле чөптүг чылдагаанналыг кээп шыдаваан болдулар.

Бистиң Улуг-Хем районнуң бот-тывынгыр композиторлар болүүнде амдыызында беш автор бар. Тоо каттыжышкынының планы-биле сөөлгү үеде тематиказы, ниитти утка-шынары ынакшылдан чарлып чадай бергенин чажыт эвес. Чуртувустуң чылда ийи катап чогаалдар сайгарылгазы болур. А бистер район төвүнге дөрт катап (кварталда санында) эртпирер ыяштыр шинитирлээн бис. Чүге дээрге, бодувустуң «кодаңыыска» эки-багай чогаалдарны эчизинге чедир «шүүреп» аары — түңнел комиссияга «шаар-биле» аалдап четпээн магадылаа турар. Ынчангаш бистиң бот-тывынгыр композиторлар бүгүнүн параазында чыштары чоорту болуп эртер. Анаа Кызылдан профессионал композиторларны болгаш еске райсинардан бот-тывынгыр авторларны бала чалаар бис. А чылдың түңнел хуралы Кызылга ноябрь 11-ден 26-га чедир боол эртер. Анаа Москвадан, Ленинградтың, Новосибирскиниң профессионал композиторлары кээп киргеер.

Республиканың эртем-методиктиг төвүнге ыяш, музыка чогаалдарын дужаал көөр авторларга чаа үнер немежип турары кымга-даа өөрүнчүт. Ынчалза-даа чамдыктары ада-өгбелеривистиң аас чогаалы боор улустуң ырларын хандыр өөренмейн, оларның аян-хөөнүнден хоорук, тывазывас аялгалар сөңнеп кээп тураргар. Ийе, орус дыл кырында сестерге азы орус алнга (диатоникага) аялга бижирин кым-даа хорувааи. Ынчалзажөк кандыгдаа нациянын чогаадыкчы төлээзи бодунуң баштайгы базымын не-черинiң хөрзүүдовурааа чытталып каар, ишчи чонунуң хөрек-түрезинден үнген үн-биле хөөннеттинген чогаалдан эгелээрин кедилиг ышкаш...

Чаа өзүп орар аныяк ыс композиторувус Алёна Йомужап бо удаада «Саян даглары» деп орус ырны бижээш дужааган. Чогаал боду-ортумак деннелде-даа болза, чоңга тарай берип болур, ырлаттынгыр ыры болган. Бодуң хуумда, Тываның национал музыка культуразының хөй-ниитиниң гайырлалы кылдыр организастап эрттиргени үениң иелелдезинге дүүшкек. Ол хүнге турасхаатkан конференцияны Кызылга эрттиргеш оон дараазында тогаалчылыны ажылдап турган чери Өөк суурга болгаш Туран хоорайга ажылды уламчылаан.

Төөгүзүт ол хүннерде чүктүүлүг аалчылыр келген. Чогаалчының чогаадыкчы ажыл, амыдыралының шинчилекчилери ол аалчыларны чалап эккелгеш, хүндүткелдиг үткүп, оларның солуң сактыышкыннарын дыңнап, белек-селектэ өө-баазын чечектерни тутсуп турган.

Өөкке байырлал оноа солуп болган. Культура министрииң оралакчызы Н. Верхотурова, Алдан-Маадыр аттыг музейиң директору А. Дамдынчап, музейиң улуг артем ажылдакчызы Монгуш Кенин-Лопсан, чогаалчы Черлиг-оол Кулар, Туранда улусчу музейиниң директору Татьяна Верещагина, райкуускомнуң культура кылдызының аргелекчизи Мари Оюн олар районга болган ол байырлалга идепкейин көргүзүп, чон мурнунга солуп чугаалаан бөрия төлээзи, Тываның алдарлыг артизи, улусчуй берген «Төрээн хемим эриннде» деп ырның автору Кан-оол Баазан-оол комиссияга «Беш салаа» деп ырлар болүүн эккелген. Салааларга турасхаатkан чаптанчыг одурттарга ангы-ангы аялгаларны кылырын автор кыпткан. Ынчалза-даа сорулга чедип алдынмаан: салаа бүрүзүнүң овур-хевирин (узун-кыска, шимченгири) аялгага илеретиннмээн, хөгжүм жанры тода раттынмаан дээш оон-даа өске. Бо четпестерни комиссия кежигүннери илередип, авторга арга-сүмени бээрге. «Назы-харын улгатkан кижи мен. «Беш салааны» беш чыл иштинде кылып келдим. Музыка талазы-биле эртембилиим-даа чок, хүлээп албас болдунарза, албанар, — өлүг капитал боол чыдар ыйнаан...» суг-суг дитилеп, көк-ле элээр чалчыттынар чыгыры болган. Ол чүл дээрге чүнү-даа мурнай ол бодунуң чавыс культуразын чарлап чорууру кылдыр костурдур. Анаа көөрде Сүт-Хөлдүн хөөчүн бот-тывынгыр композитору, чөөнта чаа 60 харлап каапкан Александр Сандановичи Ондар бодунуң ырларынга хамаарышкан шүүдүмчүлелдерни киржээнгейлиг дыңнап, «четтиргени» деп хүлээп ап оралын эскердивис. Ол ышкаш А. Ондар К. Баазан-оол дег, ниити бижиң школазының башкызы боордан башка, музыка талазы-биле өөредилге курсау бээнн эртип көрбээн, ынчалдаа бодуунуң кызымаа-биле чүгле нота бижип өөренип алган эвес, мырынай гармониянның (музыкада үнер аннаңмалыгазының дугайында билигге эге билиин эки бистир кижи болган.

Ынчангаш эде тургустуушкынуунуң дүшкүүрлүг болгаш шапкынчаан бо үеэнде Тываның музыка культуразының мурунда өртөө чогуур белең эвес нарын орнатар тыптып келген. Кожада чүвс — үениң иелелдезинге дүүшкен чогаалдар хөрек апарган. Ол болза музыка, уран чүүл школаларынга тыва музыка материалдары, аныяк өскенниң амгы амыдыралының чарлыбас иелээ апарган ыры хөгжүмнүг аннамбыларге тыва аас чогаалындан үжүктелган ыры-тенниглер база көдеңиг бот-тывынгыр уран чүүлдеринге танцы аялгалары дээш оон-даа өске хөгжүм чогаалдарының хереглеттинге бергени дир.

Бо хүннерге чедир профессионал-даа, бот-тывынгыр даа композиторлар, ол ышнаан уран-чечен шүүлүгүлеривис, чогаалчыларывыс-даа ажеэктериви бапып, сөөрүстан ыырлар сүүрүп орар аайы-төлевүстү, аныяөскенивисти, боттарын-биле билиин дээнзиг, мунаан аъргаже шиглей, мурнунче арттынрикеш, оларның культурлуг дыштанылгазы хамаанчок, ногар үеинче — угаан-медерел, эстетиктиг кижиниң дилгээнинче чогуур кичээнгей салбайп келген. Кургаг хөрзүнге тараа чашкан дег, кижизидилге дугайында хоозуй сестер, хөөйлу-дүрүмдеп ушта бижилгелер, ажыл-херекчи эвес артык суртаалдар амгы үеним аныяк кижизиниң сагыш-сеткилинге дегеленип, кымның-даа дузазын манавайн, кымга-даа хамаарыштайн — пинтиледдеп хоорук үзел-бодалга алзып турары чажыт эвес. Олар «дээрден кежик манаар эвес» дээш, ыры-шулук, хөгжүмнүң-даа түгле боттарының сетнил-сагыжыгга таарыжыр кылдыр чогаадып-даа турар үжүру ол. Моон үжүрүдээн чер-черлерде утка-шынары куду «черлик» ырларының тыптып турар чылдагааны-даа ыыда.

Ынчангаш, республиканың бүтү чогаадыкчы интеллигенциязының үнүн кижизидилгениң херээвче үглаарын богунгу амыдырал иелеп турар.

Кадыр-оол БЕГЗИ.
Улуг-Хем районнуң бот-тывынгыр композиторлар бөлүүнүң удуртукчузу.

ТӨРЭЭН ЧЕРИНГЕ УЖУРАЖЫЛГАЛАР

Тываның хоочун чүрүкчуларының бирээзи, Тыва АССР-ниң алдарлыг чүрүкчүзү Иван Чамзоевич Салчак бо хүннерде 60 харлап турар. Чүрүкчү графика, портрет жанрларындан антыда, ном каастан чүрүүрүнүң талазы-биле хөй ажылдарны кылган.

Чүрүкчүнүң юбилейинге үтүлүктүр республиканың Ю. С. Пушкиниң аттыг библиотогазының тыва национал болгаш чурт-шинчилел литература килдизинде «Чонның чаңчылдарының уламчылакчызы» деп ном делегелгези ажыттынган. Ында чүрүкчүнүң каастан кылган номнарындан антыда оон ажыл-ижинин дугайында номнар делеттинген.

Иван Салчактың төрүттүнген чери Бии-Хем районнуң Сесерлиг суурга оон-биле ужуражылгалар чоокта чаа болгулаан.

Суурнуң ортумак школазынга өөреникчилер биле ужуражылга хөлчок солун болуп эртиен Уругларга үндүрген тоолдар номнарының каасталгазын, янзы-бүрү оннер-биле чураанын уругнар улуг сонуургал-биле көргеннер. Ол-да номнарның допчулалын библиотекарь А. С. Калга-оол делегерегейн-биле уругларга кылган. Чогаалчы М. Б. Кенин-Лопсанның «Улуг-Хеминиң шапкыны», «Октүт койгун», «Алдын күшкаш» болгаш оон-даа өске номнары-биле, оларның чүрүк каасталгазы-биле уругнар танышканнар. Уран чүүлгага сонуургалдыг уругнар хөй болган. Оларга чүрүкчү чагыгны, сүмеин берген. «Уран чүүлге ынак болунар, кандыг-даа мергежилдиг кижи уран чүүлге сонуургалдыг болза, оон сагыш-сеткили, угаан-бодалы байлак болур чоор, уруглар» — деп чагаан.

Кежээ көдээ клубка суур чону улуг улус-биле ужуражылгага иом делегелгезинден антыда, чураан чуруктар делегээн база болган. И. Ч. Салчак чаңгыс чер-чүрттүгларынга бодунуң чогаадыкчы ажылдын, таныштырган. Дөртен чылдарда Сесерлиг школазынга өөреникчилер ыдыктыы-биле ажаап, мадагалап, оон базырынга чечектерни тарып, солун болуушкуннарны оон чалыыга эртирип, оларның хөрээнге шынчызын даңгыраглап турар.

Төөгү эртемниг баштайгы мадрларның бирээзи болганымда чурт-шинчилелинге авазөш-биче-даа бол үлүүмнү киргеп кижилерниң бирээзи мен деп бодумну санап чоруур мен. Ынчангаш музей дугайында менээ база солун айтырыг болур. Бии-Хем Тывага революцияның тиилээринге. ТАРН-ның тургустуларынга кол черни разлив революстуг чаартылгаларның бир одаа чер. Республика музейинге эртем ажылдакчызы турганы бо районга чаңгыс эвес улаа сургакчылап кээп турдум.

1969 чылда бо суурга турасхаал ажылымнынынга бала чораан мен. Оортан бээр үжен чыл эрте бергени оюн-дур. Беспалов биле Крюковка турасхаал канчаммаан даа, ол-ла тевээр чырып тур. Оны ажыдып турда чүрүкке тыыттырган чүве. Ол бүгү документилерни отпедум. Биле кады музейниң шыгжаанга арттырып ааан [illegible]. Ол фото-чуруктардан чаа паплаткан оон школада музейге альбом кылырын музейниң организакчыларындан дилээр кижи-дир мен.

Туранның школачылары В. Яншын «Кызыл бөрттүг уруг» деп чогаалын шинжилип ойнаны хөлчок солун болган.

Өөк школазының музейинге делгем, түскай бажың түзары негеттинип түзер. Ол ышкаш республика музейинин бажыңырыг тодуг дегедээш — кунгуу бир чер, гула айтырыы. Музей бажыңын хой чүрттакчылыг чер — мурнуу микрорайонче чоошкулаткан болза деп хүүда саналым бар.

Екатерина МЫЙДРЫМА.

Амаа Бодурукуевна МОНГУШ

Тыва эки турачыларының бирээзи, Маадыр-Кыс, Тыва АССР-ниң аныяктарының алдарлыг дагдыныкчызы, партия межигүнү, персоналдыг пенсионер, дайынның болгаш күш-ажылдың хөөрүнү Амаа Бодурукуевна Монгуш 1990 чылдың октябрь 22-де үе аараанының соонда көжүүлээн.

Монгуш Амаа Бодурукуевна 1922 чылдың апрель 4-те Чеөн-Хемчик райсинүң Чадаана сумузунга малчын арат нижинин от-булединге төрүттүнген. Ол Чадаана эге школазын доосчан. Аныяк чылдарында АРЭ кежигүнү болуп, оон ажыл черлеринге идепкейлиг киржип чоруур.

1943 чылдың күзүнүле Тыва Арат Республиканың эки талаы дайынчыларының бөлүктеринге аттанган. Ында даш аныяк үеэнде ол Төрээн чоннуң — СССР-ниң эргелекчилиг коммунистериниң хөстөрүнде, кыдыг-сонгуун дээрзиг Совет түрүктүг өскен бүгү дайынчыларның чыыстыынга чалыг үзүүн киирген. Төрээн түрүк, төрээн чоннуң дээш, хөөрүнүң амыдыралы, түрүктээрээ сылыг нам-биелээ дээш аныяк, дөмейлээн, амыдыралын харамчалаайн чорган.

Амаа Бодурукуевна хөй үрүттүнгенниг мен. Күш-ажылдага кайгамчык ыяш, үрүнгээр ие. Үргүлдүнүң төлептиг ажылдар кылдыр бүт ыяшталга түрүлгээ дээш, ол бүрүүзүнү чыдарынга дуг. Ооң-биле кадыы-бергелериниң ажыл-ижинге киржип келгеннер. Дыка чаа чыдарлыг шаттыже күрүлгенге ажылдың ак сеткилдеринге ыяшкан, ажылдарга киржип-тилеңнеңге киржип чорган.

Дыштыны, күш-ажылчы кижи-дээш, шаалыны чоруу дээш Ада-чурт дайынының сүлдеринде 1, II чергелеринге, ТАР-ның Күш-ажылга сорулгазы-биле база дыка өөрү чедилгелер-биле наградталган. Ол 1-ги, II Ленинниң төрүттүнгенинге бир 100 чылдыгына түрүктээрдэн ыйбилей медальга ажыглаттынган.

Ында түрлүг кижилер богун бөлүктүг ажылдакчы чон дээш, оон төрелдеринге дүүлүг, бүгү сеткилдеп ажыдыралга күүседикчилиг түрүктүүлүг сеткил-биле кижилерниң чоогунда чорган.

БӨЛҮК ЭШТЕРИ.

«Шын» солунну чагыдып алырынче далажыңар

Чагыдылга дөстүр чыгаан. «Шын» солунну чагыдып албаан болзуңза, дарый хемчег албааже, келир чылын «Шын» солун чок болганың ол.

«Шын» солуннуң чылда чагыдылга өртээ — 15 рубль 60 көпеек. Солуннуң бир экземплярының өртээ 6 көпеек. Чагыдылганы чыл хуусаалыг кылып алыры таарымчалыг.

Киоскилерге хостуг садарынга бир экземплярның өртээ 10 көпеек болур.

Солуннуң индекизи: 54241.

ЧУРУКТА: Тожу районда Тоора-Хем ортумак школазының 4 «а» класының удуртукчу башкызы Г. Д. Чорбаа-лыр (ортузунда). Ол чаърби үш чыл дургузунда эге класстарга башкылап келген. Галина Дажинасвнаның дугайында кады ажылдап турар эш-өөрү мактап чугаалажыр. Ол эге класстарның методиктиг каттыжышкынының удуртукчузу.

Вячеслав МОНГУШТУҢ фотозу.

Ном болгаш номчукчу

ТЫВА ДЫЛГА ҮНДҮРЗЕ

Төөгү эртемнериниң кандидады. Тываның культуразының алдарлыг ажылдакчызы, чогаалчы Монгуш Бораховичи Кенин-Лопсанның 1996-чылда Москванын «Наука» деп ном үндүрер черинiң парлап үндүргени «Тыва хам алтыксында улустуң аас чогаалының болгаш чаңчылдарының практиказы. XIX вектиң тен. чузу — XX вектиң эгезин» деп эртем шинчилелдиг чогаалын тыва дылга парлап үндүрер болза, чүгле улус [illegible] эвес, харын биктии амыы болгаш мелиг салгалывыс күүседин-биле сонуургап номчуруу чугаажок деп бодуумаар мен.

Ол номну Кызылдың ном садыгларындан дилээш тыпкан мен. Авторнуң арткан сөөлгү экземплярын дилеп алыш, холумдан салбайн сундугуп, дыка сонуургап номчудум. Хамнар-хамнарла ойнеп харын. Ынчалзажөк оларның алгыш-йөрээлиг бурунгу тываларның аас чогаалындан үлегаалеттинген. Бистиң бурунгуларывыстың амыдыралын, чаңчылдарын кандыгдаа номчукчуларга билдингир кылдыр бодуң тыва дылга [illegible] Монгуш Кенин-Лопсанның чугаалаан «үтем-шинчилел, төөгү талазы-биле ханы билиг-[illegible] эвес, а тыва улустуң аас чогаалын мергежилдиг сайгарган. Тываның аас чогаалынга тиирген бир төлептиг салыышкыны-дыр деп санап турар мен.

Ынчангаш Таваның ном үндүрер чери чогаалчы эртемденнин бо номун тыва дылче очулдургаш, үнделзин номчуруларга сүй белек кылдыр парлап үндүрер боор деп идеген артым.

Артем БОРБАК-ООЛ.

Бо материалдың гонорарын Тываның «Мемориал» иннитилелиниң 700812 эгар саныыче шилчидерин диледи.

БАЙЫРЛАНЧЫГ БИР ХҮНДЕ

Солун чогаалдарны бижээн, бедик, культуралыг орус башкы кижиниң бистиң ырак, кыдыг-кыыгаар Тыва чуртувуска 1920-1921 чылдарда келгеш, Бии-Хемниң Өөк школазынга ажылдап турганы дыка-ла чоргааранчыг. Висилий Ян делегейге алдаржаан солун, үнелиг чогаалдарны бижип, кижи төрелгетенге иезээ-менгеде балалбас исти арттырып каан.

Тываның Алдан-Маадыр аттыг чурт-шинчилел музейи болгаш Тываның Чогаалчылар эвилели Василий Яныың төрүттүнген хүнүнден бээр 115 чыл болганынга солун болуушкуну хөй-ниитиниң гайырлалы кылдыр организастап эрттиргени үениң иелелдезинге дүүшкек. Ол хүнге турасхаатkан конференцияны Кызылга эрттиргеш оон дараазында тогаалчылыны ажылдап турган чери Өөк суурга болгаш Туран хоорайга ажылды уламчылаан.

Төөгүзүт ол хүннерде чүктүүлүг аалчылыр келген. Чогаалчының чогаадыкчы ажыл, амыдыралының шинчилекчилери ол аалчыларны чалап эккелгеш, хүндүткелдиг үткүп, оларның солуң сактыышкыннарын дыңнап, белек-селектэ өө-баазын чечектерни тутсуп турган.

Өөкке байырлал оноа солуп болган. Культура министрииң оралакчызы Н. Верхотурова, Алдан-Маадыр аттыг музейиң директору А. Дамдынчап, музейиң улуг артем ажылдакчызы Монгуш Кенин-Лопсан, чогаалчы Черлиг-оол Кулар, Туранда улусчу музейиниң директору Татьяна Верещагина, райкуускомнуң культура кылдызының аргелекчизи Мари Оюн олар районга болган ол байырлалга идепкейин көргүзүп, чон мурнунга солуп чугаалаан бөрия төлээзи, Тываның алдарлыг артизи, улусчуй берген «Төрээн хемим эриннде» деп ырның автору Кан-оол Баазан-оол комиссияга «Беш салаа» деп ырлар болүүн эккелген. Салааларга турасхаатkан чаптанчыг одурттарга ангы-ангы аялгаларны кылырын автор кыпткан. Ынчалза-даа сорулга чедип алдынмаан: салаа бүрүзүнүң овур-хевирин (узун-кыска, шимченгири) аялгага илеретиннмээн, хөгжүм жанры тода раттынмаан дээш оон-даа өске. Бо четпестерни комиссия кежигүннери илередип, авторга арга-сүмени бээрге. «Назы-харын улгатkан кижи мен. «Беш салааны» беш чыл иштинде кылып келдим. Музыка талазы-биле эртембилиим-даа чок, хүлээп албас болдунарза, албанар, — өлүг капитал боол чыдар ыйнаан...» суг-суг дитилеп, көк-ле элээр чалчыттынар чыгыры болган. Ол чүл дээрге чүнү-даа мурнай ол бодунуң чавыс культуразын чарлап чоруруу кылдыр костурдур. Анаа көөрде Сүт-Хөлдүн хөөчүн бот-тывынгыр композитору, чөөнта чаа 60 харлап каапкан Александр Сандановичи Ондар бодунуң ырларынга хамаарышкан шүүдүмчүлелдерни киржээнгейлиг дыңнап, «четтиргени» деп хүлээп ап оралын эскердивис. Ол ышкаш А. Ондар К. Баазан-оол дег, ниити бижиң школазының башкызы боордан башка, музыка талазы-биле өөредилге курсау бээнн эртип көрбээн, ынчалдаа бодуунуң кызымаа-биле чүгле нота бижип өөренип алган эвес, мырынай гармониянның (музыкада үнер аннаңмалыгазының дугайында билигге эге билиин эки бистир кижи болган.

Ынчангаш эде тургустуушкынуунуң дүшкүүрлүг болгаш шапкынчаан бо үеэнде Тываның музыка культуразының мурунда өртээ чогуур белең эвес нарын орнатар тыптып келген. Кожада чүвс — үениң иелелдезинге дүүшкен чогаалдар хөрек апарган. Ол болза музыка, уран чүүл школаларынга тыва музыка материалдары, аныяк өскенниң амгы амыдыралының чарлыбас иелээ апарган ыры хөгжүмнүг аннамбыларге тыва аас чогаалындан үжүктелган ыры-тенниглер база көдеңиг бот-тывынгыр уран чүүлдеринге танцы аялгалары дээш оон-даа өске хөгжүм чогаалдарының хереглеттинге бергени дир.

Бо хүннерге чедир профессионал-даа, бот-тывынгыр даа композиторлар, ол ышнаан уран-чечен шүүлүгүлеривис, чогаалчыларывыс-даа ажеэктериви бапып, сөөрүстан ыырлар сүүрүп орар аайы-төлевүстү, аныяөскенивисти, боттарын-биле билиин дээнзиг, мунаан аъргаже шиглей, мурнунче арттынрикеш, оларның культурлуг дыштанылгазы хамаанчок, ногар үеинче — угаан-медерел, эстетиктиг кижиниң дилгээнинче чогуур кичээнгей салбайп келген. Кургаг хөрзүнге тараа чашкан дег, кижизидилге дугайында хоозуй сестер, хөөйлу-дүрүмдеп ушта бижилгелер, ажыл-херекчи эвес артык суртаалдар амгы үеним аныяк кижизиниң сагыш-сеткилинге дегеленип, кымның-даа дузазын манавайн, кымга-даа хамаарыштайн — пинтиледдеп хоорук үзел-бодалга алзып турары чажыт эвес. Олар «дээрден кежик манаар эвес» дээш, ыры-шулук, хөгжүмнүң-даа түгле боттарының сетнил-сагыжыгга таарыжыр кылдыр чогаадып-даа турар үжүру ол. Моон үжүрүдээн чер-черлерде утка-шынары куду «черлик» ырларының тыптып турар чылдагааны-даа ыыда.

Ынчангаш, республиканың бүтү чогаадыкчы интеллигенциязының үнүн кижизидилгениң херээвче үглаарын богунгу амыдырал иелеп турар.

Кадыр-оол БЕГЗИ.
Улуг-Хем районнуң бот-тывынгыр композиторлар бөлүүнүң удуртукчузу.

ДУРЖУЛГАЛЫГ БАШКЫ

ЧУРУКТА: Тожу районда Тоора-Хем ортумак школазының 4 «а» класының удуртукчу башкызы Г. Д. Чорбаа-лыр (ортузунда). Ол чаърби үш чыл дургузунда эге класстарга башкылап келген. Галина Дажинасвнаның дугайында кады ажылдап турар эш-өөрү мактап чугаалажыр. Ол эге класстарның методиктиг каттыжышкынының удуртукчузу.

Вячеслав МОНГУШТУҢ фотозу.

Ном болгаш номчукчу

ТЫВА ДЫЛГА ҮНДҮРЗЕ

Төөгү эртемнериниң кандидады. Тываның культуразының алдарлыг ажылдакчызы, чогаалчы Монгуш Бораховичи Кенин-Лопсанның 1996-чылда Москванын «Наука» деп ном үндүрер черинiң парлап үндүргени «Тыва хам алтыксында улустуң аас чогаалының болгаш чаңчылдарының практиказы. XIX вектиң тен. чузу — XX вектиң эгезин» деп эртем шинчилелдиг чогаалын тыва дылга парлап үндүрер болза, чүгле улус [illegible] эвес, харын биктии амыы болгаш мелиг салгалывыс күүседин-биле сонуургап номчуруу чугаажок деп бодуумаар мен.

Ол номну Кызылдың ном садыгларындан дилээш тыпкан мен. Авторнуң арткан сөөлгү экземплярын дилеп алыш, холумдан салбайн сундугуп, дыка сонуургап номчудум. Хамнар-хамнарла ойнеп харын. Ынчалзажөк оларның алгыш-йөрээлиг бурунгу тываларның аас чогаалындан үлегаалеттинген. Бистиң бурунгуларывыстың амыдыралын, чаңчылдарын кандыгдаа номчукчуларга билдингир кылдыр бодуң тыва дылга [illegible] Монгуш Кенин-Лопсанның чугаалаан «үтем-шинчилел, төөгү талазы-биле ханы билиг-[illegible] эвес, а тыва улустуң аас чогаалын мергежилдиг сайгарган. Тываның аас чогаалынга тиирген бир төлептиг салыышкыны-дыр деп санап турар мен.

Ынчангаш Таваның ном үндүрер чери чогаалчы эртемденнин бо номун тыва дылче очулдургаш, үнделзин номчуруларга сүй белек кылдыр парлап үндүрер боор деп идеген артым.

Артем БОРБАК-ООЛ.

Бо материалдың гонорарын Тываның «Мемориал» иннитилелиниң 700812 эгар саныыче шилчидерин диледи.

Кызыл хоорай, Красноармейская, 100

РЕДАКТОР
В. Ф. ЧАДАМБА

ТЕЛЕФОННАРЫ ◆ редактор — 3-43-34; ◆ ораалакчылары — 3-33-91; 3-34-17; ◆ приемная — 3-34-26; ◆ кармысалгалыг секретарь — 3-34-92; ◆ ораалакчылары — 3-45-93. Киллистер: ◆ ажыл-ижинин амыдырал — 3-36-82; 3-36-25; идеология — 3-34-57; ◆ совет туругуу — 3-34-98; 3-41-23; ◆ үлетүр — 3-34-49; 3-36-73; ◆ агроүлетүр — 3-41-16; ◆ культура — 3-39-15; ◆ информация — 3-37-11; ◆ чагаа киллизин — 3-39-03; 3-34-39; ◆ очулга — 3-34-93; корректорлар — 3-37-11; ◆ үндүрүүчүлер — 2-27-41; ◆ золун келбейн бар-гында — 2-32-75; ◆ бухгалтерия — 3-43-41.

Чылда 300 катап үнер Хемчээл 2 оралдага ямалы

Тираждың 28000 экз.

Тыва АССР-ниң Ном үндүрер-кө-ор полиграфия болгаш ном садыгның черлеринге үлегчы-биле күрүне комитединиң типографиязының Кызыл Шетинияа болгаш Кызылның кудумчузу баазы. № 1

Индекс 54241.

Дайынның болгаш Тыва Арат Республиканың респислиг чыгыын-биле Тыва [illegible] түрүктээрээ СӨКП чергелеңгеге, персоналдыг пенсионер

Амаа Бодурукуевна
МОНГУШТУҢ

аар-ааранаң мочаанын дыңнатмышаан, оон төрелдеринге болгаш чоок кижилеринге ханы кежимдалын илерейлеп тур.

ТЕЛЕВИДЕНИЕ

ОКТЯБРЬ 25
БИРГИ ПРОГРАММА
МОСКВАДАН

6.30, 12.0 минута. 8.35 «Америк трагедия». Уран-чечен фильм. 4-кү сериязы. 9.50 Бүт бомбуу. Европа күбөктары. 12.20 Колчаж. 12.30—13.10 «Үе». 15.30 «Моон ынанчылыы, маган ыры». 15.50 «Чаңыт фервагер». Уран-чечен фильм. 3-кү сериязы. 17.00 «Бир өөнге силерниң харыыларыңар.» 17.45 «Коммунист» журналдың төгерик столу. 18.30 «Үе». 19.00 «16 харга чедир болгаш оон улут назы». 19.45 «Америк трагедия». Уран-чечен фильм. 4-кү сериязы. 21.00 «Үе». 21.35 Шыдыраага делегей маргылаазында. 21.45 Бүт бомбуу. Европа күбөктары. 00.25—00.50 Медээлер.

ИЛИГИ ПРОГРАММА
МОСКВАДАН

8.00 Эртеңги гимнастика. 8.15 Эртем-тайылбырлыг фильмнер. 8.35; 9.35 Кинорум. 9 класс. П. И. Чайковский. «Дүрү чаңгыс черде чыгы». 9.05 Немец дыл. 1-ги чыл. 10.05 Немец дыл. 2-ги чылы. 10.35; 11.35 Литература. 10 класс. И. С. Тургенев «Адалары болгаш уругнары». 11.05 Орус чугаа. 12.05 «Милициянын сержанттызы». Уран-чечен фильм. 3-кү сериязы. 13.10 Аэробика. Америк артист Джейн Фонда чорудар. 14.10 И.-С. Бах. Концерт. 14.30—15.35 «Тулаада кижилер. Полесьенин хрониказы». Уран-чечен фильм. 7-ги сериязы. 17.00 Иркутск телестудиязының программазы.

КЫЗЫЛДАН

18.00 Барымдаалыг фильм. 18.20 «Кадар казыыр» Аныяктарга программа. 19.05 «Азия төвү». Информас-публицистиг программа. 19.50 Медээлер. 19.55 Чарлалдар.

МОСКВАДАН

20.00 «Тамчыктыг удуңар, чаштар!». 20.15 Кинофестиваль. «Коруукчулер соңуургадының шаңналы». «Силерниң солдат Пашка». Барымдаалыг фильм. 20.35 «Аалчыга кресло». Чаа аттар Никита Джигурда. 21.00 Оң-буле бейырлалы. 21.40 ССРЭ-ниң Дээди Советиниң сессиязында. 22.10 РСФСР-ниң Дээди Советиниң сессиязының хүн демглегли. 23.10 «Ырлыг квартира». Уран-чечен телефильм. 00.40 «Орустан чугаалаан тур бис». Телефильм. 00.50—01.45 Аът спорту. Делегей маргылаазы. «Снегл-90».

КИНО

ОКТЯБРЬ 25-ТЕ

«НАЙЫРАЛ»: «Сувенир для прокурора» (Свердловск) 9.00, 12.30, 16.00, 19.30 (узаткан). **«Обреченный на одиночество»** (Япония, 16 харга чедир) 10.30, 14.20, 17.50 шактарда. Видеолал: **«Новые варвары»** (АКШ) 9.20, 11.10, 13.00, 14.50, 16.40, 18.30 шактарда.

«ПИОНЕР»: «Киночымды» 9.20, 12.30. **«К клуб «Друзья природы»** 10.50, **«Возвращение к свободе»** 14.00, **«Канувшее время»** 15.50, 19.50, **«Другие и Сталин»** 18.10 шактарда.

«КАА-ХЕМ»: **«Трудно быть богом»** (2 сериялыг) 13.40, 16.20, 19.00 шактарда.

«ВОСТОК»: **«Друг в непогоду»** 14.00, **«Мистер Питкин в тылу врага»** (Англия) 15.30, 17.20, 19.10 шактарда.

Тувинская республиканская БИБЛИОТЕКА им. А. С. Пушкина

БӨГҮН—ПАРТИЯНЫҢ XXIII РЕСПУБЛИКА КОНФЕРЕНЦИЯЗЫ АЖЫТТЫКАР

Бүгү чурттарның пролетарийлери, каттыжыңар!

ШЫН

РСФСР-ниң Компартиязының Тыва республика комитединиң, Тыва АССР-ниң Дээди Соведиинин болгаш Министрлер Чөвүлелиниң органы

1990 чыл октябрь 26 пятница № 244 (14144)

СЭКП ТК-ның Политбюрозунуң Октябрьның социалистиг Улуг революциязының 73 чылынга КЫЙГЫРЫГЛАРЫ

1. Октябрьның социалистиг Улуг революциязының 73 чыл ою делгерезин!

2. Эштер! Октябрьның идеалларынга шынчы болуңар, Ленинниң адын болгаш ажыл-херээн камгалаңар!

3. Коммунистер! Партияны ёзулуг чаартыры дээш, гуманныг, демократтыг социализм дээш демисежиңер!

4. Эштер! Бистиң политиканыстың кол эчелер сорулгалары—эрге-хоойлулуг күрүне, экономиктиг бурунгаар девилге, мөзү-шынарның катап тургустуулары болур!

5. Бистиң хой националдыг Ада-чуртувустуң хамаатылары! ССРЭ-ниң келир үези—тускай догуннаашкынының республикаларының чаңгыс эвиледе! Чаа Эвилел керээни—турар ужурлуг!

6. Ажылчыннар болгаш тараачыннар, Совет Эвилелиниң ажылчы чону! Ак-сетиилдиг ажылдаары болгаш организастыг чорук—боттуг экономиктиг реформаның чедиишкинниг болурунуң үндезини! Эде тургустуулуушкуннуң шинтпирлиг базымын—улус ажыл-агыйын быжыглап экижедиринин болгаш рынок экономиказынче шилчиринин программазын деткиңиңер!

7. Күш ажылдың кижилериниң эрге-ажыктарын камгалаары болгаш социал шынныг чорук — экономиктиг чаартылганың эргежок чугула негелделери!

8. Чаңгыс Ада-чуртуглар! Хамааты чөпшээрежилге—келир үеже кара чаңгыс орук! Национализм болгаш сепаратизм чок болзун!

9. Улус делүүттары коммунистер! Соңгукчуларның бедик идегелиниң дугайын утпаңар, Совет эрге-чагыргаңы быжыглаңар! Боттарыңарның инициативаларын, Советтерге боттуг болгаш дээштиг ажылыңарны улустуң чаагай чорууңче утландырыңар!

10. Эртемниң болгаш культураның ажыллакчылары! Чогаадыкчы ажылыңар-биле чурттуң бурунгаар хөгжүүрүнге дузалаңар, буянныг чаагай чоруктуң болгаш гуманизмниң идеалдарын бадыткаңар! Культураны хөгжүдерин мурнакчы үжүр-дузалыг болдуруңар!

11. Совет херээжээннер! Бистиң иниң орай-бажыңывыска амыр-тайбың болурунга, иниилелдиң чаагай сагыш-сеткилин кадыкшылдарынга идепкейлиг иңнг кылыңар!

12. Оолдар болгаш пыстар! ССРЭ хамаатызының адын алдарлы-биле эдилеңер! Аныяктарның утаан-богдалын болгаш күжүн—эде тургустуулуушкуннуң хөгжүлүүшүнге!

13. Комсомолчулар! Октябрьның идеалдарынга шынчы болуңар, бүгү-ле кижизиниң гуманныг үмелиг чүүлдерни ажыдыралга бактаадыңар!

14. Совет дайынчылар! Организастыг чорукту болгаш сагыыга-чуруумну, эп-найыралды болгаш дайынчы эки-чуу ёзулуг бижыглаңар, улустуң тургузукчу күш-ажылын камгалаңар!

15. Ада-чуртту чаартыл тургускан ажыл-ишчилериниң салгакчыларынга болгаш ону камгалаан дайынчыларга алдар болгаш хүндүткел!

16. Коммунистерге, социалистиг идеяның төлээлекчилеринге, бөмбүрекчиге бүрүнгаар депшилеңер бүгү күштериңерге аксы-дүшпе ёзулуунуң байыры!

17. Делегейниң кижилери! Бүгү кижи төрелгетенниин, делегейниң айтырыгларын шинтпирлээриңе күжүзүлүг каттыштыраалыңар!

ССРЭ-ниң Профэвилелдериниң XIX съездизинде

КОЛ ЧҮҮЛ ДУГАЙЫНДА ЧУГАА

Октябрьның 24-те Кремльдиң Съездилер ордузунга ажылын үргүлчүлеп профэвилелдериниң чыжыңга саналдар ажыл-ажылдың кижизиниң ажылы болгаш амыдырал-чуртталгазы-биле холбашкан бүгү чүүлдерге идепкейлиг ханылап киреринче профэвилелдериниң чүткүлүн хереченлеп турган. Приморьениң Партизанск хоорайында «Центральная» шахтаның профком даргазы В. П. Петриченко оон чаңгыс чурттуг шахтёрларының чурттаар черлериниң 70 хуузу барактар бооп, оларның ажылдаар чепсэ аңдыгаа чедир-ле хөмүр-даш масказы бооп турарын дыннаткан. «Бир эвес, чавак чери оларның салым-хуузунга кириишпес болза, бо-ыш чүгле соок болгаш аштанты эвес болур апаар» — деп, ол чугаалаан. «Кижиниң камгалаарының механизми чурттуң рынокче шилгип киреринден мурнап ажылдап эгелээр ужурлуг» — дээрзин, ол немей чугаалаан.

Оон соонда чугаа процедура айтырыгларының талазы-биле болган. Тюмень областтың нефть болгаш газ үлеттирүүнүң база тудуг ажыл-дакчыларының профвилелиниң Нефтеюганск райкомуунуң даргазы В. В. Веревкин дүүнгү плеткелчилерге айтырыгларга харыы бээри-биле сос берген. саналдаашкынларны сөкседырын сүмелеп. Оон бодап турары-биле алырга, төнмес-батпас чугаа чылырыкчан съездиниң кол-кол документилерин тодаргай чугаалаамын көөрүнге шилчирип чугула болган. Делегаттарның чамдыкы оон саналын детиеп, ынчалда-даа оларның хей иезин аяа удур болгаш.

Харьковтан келген демир чондурукчуу С. А. Корольков мисофрайдан, мыскаар мегелеп алган: «Бистер, ажылчыннар, профэвилелдериниң удуртукчуларынам ынчаарга сайбайн, дыннаарын турдувыс боттарывыстың туруувусту илередирип күзеп турар бис».

Саналдаашкынны үлегер чүүлдүг шинтпирлээн. Сыбынан делегаттар профвилелдериниң эргелериниң дугайында хоюлдуун талазы-дегле маралгелеп чугаалаан. дыннаарын турдувыс боттарывыстың туруувусту илередирип күзеп турар бис».

Саналдаашкынны үлегер чүүлдүг шинтпирлээн. Сыбынан делегаттар профвилелдериниң эргелериниң дугайында хоюлдуун талазы-дегле маралгелеп чугаалаан. ССРЭ-ниң Дээди Совединге чорукталган чогаадыкчы ажыл-агыйы, ССРЭ-ниң Дээди Совединге чөпшээрежилге—келир үеже кара чаңгыс орук! Национализм болгаш сепаратизм чок болзун! Чаа Эвилел керээни—турар ужурлуг! Бистер ажыл-ла кылып шыдаар бүгү кижилериниң кол социал магадылалы оларның боттарының ажыл-ишчизин көргүзери болгаш кызымак, эки шынарлыг ажылы дээш, шаннадыш маитатпышаан, бодунга болгаш ог-бүлезинге телептиг амыдырал-чуртталганы чедип ап, хамыдары болур деп санап турар бис.

Социал айтырыгларның эң чиди — чонуун аъш-чем-биле хандырылгазын четчир кылдыр, чогумчалыг болдурарының айтырыын чаъс башкыны онзалап чугаалаан. Чүгле ажыл-агыйны кодзого чүүдүрелиниң аңгы-аңгы арга-хемчээлерин салыпкадыр, оон социал аде тургузуулуг-дан аныктыыр, болбаан чарадылга үлетпүрүн эде дургедерин, ачы-чемнин садарын үнделгин-биле чаартырыын дамчыштаар кандыг гарын байдалдан тургузуга болдурун ол чугаалаан.

Чаъктың туруу-биле ажыра, профэвилелдериниң эргелериниң дугайында чоюлу үлегер эрес, гарын база амыдыралда ажыкон чүгле бооп турар. Мынаң ыңай эки эрес үүнгерде-ге бооп турар. Мынаң ыңай эки эрес үүнгерде-ге бооп турар. Мынаң ыңай эки эрес үүнгерде-ге

ЧААРТЫР – НЕГЕЛДЕ ЫНДЫГ

СЭКП-ниң XXVIII съездизиниң, РСФСР-ниң Компартиязыкыл Тургузукчу съездизиниң шиитпирлериниң чүүлүнде чүрттүүн социал-экономиктиг хөгжүлдезиниң дургедиринең айтырыгларының хемчээлиниң ишкинээ болган иштиң партия комитеттериниң организацияларының алдынга тургузугларын, чүрттүүн ажыл-чорудулгазынга хамаарышкан айтырыгларны салган.

— Эде тургустунуушкунуун негелделериниң дүүштүр партия ажылын чаартыр дээш партия райкому кандыг хемчегерин ап турарыл, Анатолий Салчакович?

— Партияның отчёт-сонгуулдалыг район конференциязы чоокта чаа болуп эртти, анаа соолгу ийи чылда кылган ажылды түңнеп чугаалашкан. Отчёттуг үеде партия райкому, ооң бюрозу кол ынчалгейин районнуң социал-экономиктиг хөгжүлдезиниң айтырыгларын чедиишкинниг шиитпирлериниң чөптеринче угландырып келгенин дыка чугула деп санадым.

Бирги болукке:

Бирээде, партия райкомунуң, Кызыл хоорай комитединиң бирги секретарыларынга болгаш Компартиязының Тыва республика комитединиң секретарыларынга **херээженнерин** дидим депшидер, оларның үре-түңнелдиг ажылдаарынга сагыш човаңгыры-биле практиктиг дузаны күштелдирер. Ол ышкаш республиканың Дээди Советиниң, Министрлер Чөвүзелиниң Даргаларынга, оларның оралакчыларынга база республиканың министрлеринге, күрүне комитеттериниң даргаларынга херээженнерни депшидер хемчегерин сонгаарадыышкын чоокка боттандырар үе келген. Кадык камгалалының, улус чыргыдыышкынның социал хандырыышкынга министрлерниң, төрээдиг күрүне комитеттериниң даргаларының үүле херээжен кижиниң депшидиң болбазыл?

Үште, «ажы-төл туразы-биле» партиядан үнген коммунистерниң билеттерини шымдайдекпей хүлээп алырыңге далашпайн, ындыг биладиришкинниң берген коммунистер-биле **чаңгыстап,** ээш хуузунуң ижин кара чок чылыг чугаалажыышкынарын далаш чоокка чорудуп, кижи бүрүзүнүң салым-чолун кижизиг, ленинчи, ээлдек бөзү-биле эчизинге чедир хандыр өөренип турган, шиитпирлээри негеттинип турар деп билир мен.

Дөртте, партия эге организациялырындан эгелээш, РСФСР-ниң Компартиязының республика комитединге чедир соңгулдалыг бүгүде ажылдакчыларны шилип алырда национал аймаан денге барымдаалаары чугула. Чижээ, Кызыл хоорайның социал хандырылга ийилдизинде партия эге организациязының 7 бюро кежигүнериниң чүүле чаңгыны тыва кижи, а партияның республика конференциязынга соңгуттурган 4 делегаттың басаала чаңгыны тыва кижи болуп турарын таварымча чок деп санап турар мен.

Идеология ажылының талазы-биле:

Бирээде, националисчи болгаш шовинисчи илереашкын бүрүүн, кымныг-даа талазындан ооң болганы илгал чокка, бүгү талазы-биле иниг дозреңинде хандыр хынап, чанализтеп көрөш, партияның, профвилелдериниң, комсомолдуң болгаш ажылчы чоннарның чүрттээн турар чөрлериниң аайы-биле ижик хуралдарга хынамчалыг чугаалажыышкынарын далаш чоокка чорудуп, ажылдаарының ажыл-агыйының ийилдизинге, ажыл-ижилериниң кере-тура-ла кар яла-бүрүүга онаашпайтырып, амы-тынынга чедип турганнарның ол үеде алган шаңналдарын, түскай азы шериг аттарын, персоналдыг пенсиязын болгаш оске-даа чинчелделерин күш чок болдурарын ажылчы чоннар иеп турарын шиитпирлеп алза ажы.

Республиканың социал-экономиктиг хөгжүлдезиниң айтырыгларынга хамаарыштыр:

Ажыл кылып шыдаар кижилерниң шуптузун ажыл-биле хандырар, а ажыл кылбайн, яжы-бүрү чылдагаашкар-биле товаан, маңгыстаалын чоруур кижилериң ат дазызын тургускаш, ылап-ла шиитилеп ажыктыг ажыл кылырынче албадаар, хайгааралга алыр. Ындыг хемчегерни алыры немхерек, ылангыя онза аныылдыг терроржу, үптекчи, оорланыр, күштең чазаалар, хей-шиитиниң корум-чүрүмүнге чагыртпас дериин болуушкуннарны болдурбазынга, совет хамаатыларның ал-бодунуң айыл чогун камгалаарынга идиглиг деп санап турар мен.

Артём БОРБАК-ООЛ.
Партияның хоочуну.

Алдын-кыс Санаа-Байыровна Монгуш — республиканың суреглиг саанчызы. 1961 чылда чаагы харлыг турган. Чээн Хемчикте СЭКП-ниң XXII съездизи атыг совхозтуң Доргун сүтбараан фермазынга саанчының бергө болгаш хүндүлүг ажылын хүлээп алган, бо хүнге чедир ол улуг херекти кылбышаан. Коллективке эки эгелээшкиннериин эгелеминиң болгаш нептереликчилиг бирээзи ол. Ылаңгыя малдың баш саны өстүрөр, үжээашын экижидер, продуктулуун бедидер дээш түрүжүп, оңу бөттандыраарынга бодунуң билиин, мергежилин, арга-дүрүлгазын үндүрүп келген. Ооң-биле чергелештир саанчы кадарчыларны белеткеп өстүрериңге бичe эвес үлүүн кынрген. Ооң түкелиниде ферма республиканың мүрнанчы фермаларының санынга кирген, орулгалыг ажылдап турар.

Оңу коллектив канчап чедип алганыл?

Бригада керээзин фермага нептереткени бичe эвес роль-дуг болган. Саанчылар, ишен кадарчылары болгаш өскедаа ажыл-ишчилер бригада керээзинiң негелделериниге дүүштүр ажылдап, эки-миктиг сан-аалчыларны кылып турар. Ооң ачызында ажыл-ишчилериниң онаашкан ажылынга хамаарыштагы Седээп, организастыг чорук, күш-ажылдың сагыпга-чүрүмү эжикээп, сүт будүрери нөвүдээп, ооң ышнары эжикээп.

Алдын-кыс Монгуш Селеп эвес күш-ажылчы орукту тура-соруктуу, эрестин, нежээзи-биле шыдажып эрткен төлептиг саанчы. Ол чыл бүрүде планның онаалдазын күүседип келген. Эртнеп ажылагый чылында бир инекке онааштыр 3029 кг сүттүг саггаш, район чемпиону болган, бо чылгы көргүзүлер база багай эвес. Ооң күш-ажылгы чедиишкиннерин чазак бедин-биле үнелеп көргеш, Ленин, Октябрь революциязы, Күш-ажылдың Кызыл Тук орденнери-биле шаңнаан. РСФСР-ниң кодээ ажыл-агыйының алдарлыг ажылдакчызы деп хүндүлүг атты тывысkан.

СЭКП обкомунуң иженгүнүнге, ССРЭ-ниң болгаш Тыва АССР-ниң улус депутадынга А. С. Монгуш чаңгыс эвес удаа соңгудуп, коммунистерниң база соңгуулгаларының идегелин бүүдүүредир дээш ынаймак ажылдап, партия ажылын чаартыр, социал-экономиктиг хөгжүлдезиниң айтырыгларын чедиишкиннер шиитпирлээр херекке бодунуң салыышкынын киирип келген.

Алдын-кыс Саная-Байыровна бодунуң онаашкан ажылын, партийзин даалгаларны моон соңгаар-даа ак сеткилдиг күүседип шыдаар.

Шак мындыг төлептиг, турушкуг партия иженгүнүн Чөен-Хемчиктиг коммунистери партияның республика конференциязының делегадынга соңгаан.

Алаш-оол ХЕРТЕК.

ЧУРУКТА: А. С.- Б. Монгуш.

Ондар ОХЕМЧИКТИҢ фотозу.

АНЫЯКТАРНЫ ДИДИМИ-БИЛЕ ДЕПШИДЕР

РСФСР-ниң Компартиязының Тыва республика комитединиң Программазының төлевилелиин түүлдүгүнүн көргеш, дараазында немелдерни болгаш тодаргайлаашкынарны киирерин чугула деп санадым.

Бирги болукке:

Бирээде, партия райкомунуң, Кызыл хоорайкомунуң болгаш РСФСР-ниң Компартиязының Тыва республика комитединиң иженгүнерин чүгле ийи хуусаада соңгуурун шыпкы салыр. Чамдык секретарьларның партижик демократияны хажыдып, ол албан-хүлээлгезинге ийиден ажыг катап соңгударың болдурбаза ийи.

Республиканың партия комитединиң секретарьларынга кымныры сүүлеп болурул деп айтырыгны партияның хоорайкомнарының эге организациязынга чугаалажып турда, ол организациязының секретарь В. А. Бакуниниң, Г. Ч. Ширээнниң ол албан-хүлээлгезинге база катап соңгуурга сүмелеп салыры коммунистер хүлээп албайн, Г. Ч. Ширээнниң, А. К. Ламаның болгаш А. И. Ванжаның катап соңгуурга сүмелевес, а республиканың партия комитединиң секретарьларынга ада-тур-густунуушкунуң болгаш рыжок экономиканың шилчиринишкин негелделериниге дүүштүр чаа бөзү-биле ажылдап шыдаар. Эрес-шүүдүргү, түскай эртемниг **аныяк** коммунистерни дидими-биле депшидерин хоочун коммунистер О. К. Лама, О. П. Чуева болгаш өскелер-даа саналдап турган.

Иинде, партияның район-нар. Кызыл хоорай комитеттериниң бирги секретарьларынга болгаш Компартиязың Тыва республика комитединиң секретарьларынга **херээженнерин** дидим депшидер, оларның үре-түңнелдиг ажылдаарына сагыш човаңгыры-биле практиктиг дузаны күштелдирер. Ол ышкаш республиканың Дээди Советиниң, Министрлер Чөвүзелиниң Даргаларынга, оларның оралакчыларынга база республиканың министрлеринге, күрүне комитеттериниң даргаларынга херээженнерни депшидер хемчегерни сонгаарадыышкын чоокка боттандырар үе келген. Кадык камгалалының, улус чыргыдыышкынның социал хандырыышкынга министрлерниң, төрээдиг күрүне комитеттериниң даргаларының үүле херээжен кижиниң депшидиң болбазыл?

Үште, «ажы-төл туразы-биле» партиядан үнген коммунистерниң билеттерини шымдайдекпей хүлээп алырыңге далашпайн, ындыг биладиришкинниң берген коммунистер-биле **чаңгыстап,** ээш хуузунуң ижин кара чок чылыг чугаалажыышкынарын далаш чоокка чорудуп, кижи бүрүзүнүң салым-чолун кижизиг, ленинчи, ээлдек бөзү-биле эчизинге чедир хандыр өөренип турган, шиитпирлээри негеттинип турар деп билир мен.

Дөртте, партия эге организациялырындан эгелээш, РСФСР-ниң Компартиязының республика комитединге чедир соңгулдалыг бүгүде ажылдакчыларны шилип алырда национал аймаан денге барымдаалаары чугула. Чижээ, Кызыл хоорайның социал хандырылга ийилдизинде партия эге организациязының 7 бюро кежигүнериниң чүгле чаңгыны тыва кижи, а партияның республика конференциязынга соңгуттурган 4 делегаттың басаала чаңгыны тыва кижи болуп турарын таварымча чок деп санап турар мен.

Идеология ажылының талазы-биле:

Бирээде, националисчи болгаш шовинисчи илереашкын бүрүүн, кымныг-даа талазындан ооң болганы илгал чокка, бүгү талазы-биле иниг дозреңинде хандыр хынап, чанализтеп көрөш, партияның, профвилелдериниң, комсомолдуң болгаш ажылчы чоннарның чүрттээн турар чөрлериниң аайы-биле ижик хуралдарга хынамчал

Күрүне суверенитеди:

Декларация төлевилелин чугаалажып тур бис

БҮРҮН ЭРГЕЛИГ КҮРҮНЕ ХЕРЕК

Тыва АССР-ниң суверенитедин улус депутаттарының сессиязында чугаалаттынган күрүнелиг өөрүшкүлерни бүдүүлүг-биле көрүп, ол дугайын сонуургаарга, бодумнуң бодалларым илередипкеш, ук эштерниң чеме-халаасын шыдаар шаам-биле көрдүм. Оон-на парлалгага бодумнуң бодалларым илередиптиримни шиитпирлеп алдым.

Шынап-ла, Тываның суверенитедин хүлээп алыры кончуг дагаар деп эртем-биле амыдыралгы дурзулгазы шыырак эштерниң чугаалап турарынга каттыжар мен. Сөөлүүде барып суверенитетти хүлээп алганының документилерин чаптарлап, Тыва республиканың салым-чолун чүгле каш чылдарныңга бодап, харын-даа чамдык эштер бот-тарының ат-алдарынга, эргедужаалынга хамаарыштыр кылдыр чогаадып каанын шүгүмчүлеп, ону катап чонга таныштырар ужурта таваржы бербезин деп бодаар ийик мен. Мынаа хөй-ле тайылбырны кылсайн, республиканың улус депутаттарының ам болур сессиязынга мээң бо саналымны база киледиңгейге алырын дилээр-дир мен.

Тываның суверенитединге хамаарыштыр • тургускан декларацияның кол нуруузунга чөпшээрежир мен. Ынчалаа-даа ол чүгле ат кырында, херек кырында болунуң эрге-шөлээзи, ажыы чок суверенитет-дир деп саналтур мен. Бир эвес суверенитетти хүлээп ап турар болганда, политиктиг болгаш экономиктиг бот-башкарылга херек деп бодаар мен. Ынчангаш дараазында түүлдерни ыяап-ла тоол коорүн депутаттарга эш хуулуун сумезин киирдим.

Бирээде, **политиктиг бот-башкарылга.** Күрүне дылы орус, тыва болуру албан. Бир эвес Тыва Совет Социалистиг Республиканың деңнээринге, ында чүрттаачы чоннуң үштүк бири хире кезии база бир нацияның чойу чүрттай бээр болза, оларның дылын база күрүне дылы кылдыр хүлээп аар. Европаның сайзыраңгай, эрге-хоойлулуг күрүнелеринде чүгле он ажыг-дүк турда бээш, оске нацияларның дылын күрүне дылы кылдыр хүлээп ап турар ышкажык. Ынчангаш күрүне дылы кандыг болурун медээжок маргыжып, бир дылдың ат-алдарын оскеин *саза* бээр деп чон ортузунга националдар аразында дыңгыйышкын болдурар бодалдарны-даа илереткен херээ чүл!

Тыва — РСФСР-ниң составынга турар болганда, политиктиг хамаарылга чүгле оон парламентиниге турар ужурлуг. Ийи дакпыр чагыргага олурарый дег хилинчектир моон соңгаар көрбес ужурлуг бис. Республиканың министерстволарын эрге чагырга чок ведомстволар деп санаар мен. Кандыг-даа айтырыгны ыяап-ла Москвадан төп министерство дамчыштыр шиитпирлеп турар бис але. Ындыг болганда республиканың парламентизиниң херээ чүл, ниитилеп-биле суверенитет дээнде херээ бар бе?

Доозу-биле чугаалаарга, кандыг-даа айтырыгларны чүгле республиканың ишти-нге шиитпирлээр апаар. Чижээ эрге-хоойлу дүрүмнерни ССРЭ Конституциязынга үнделиирээш, тус черниң онзагай байдалын барымдаалап, ону боттарыныы-биле тургузуп ап болур суверенитет херек деп санаар апаар. ТАР үезинин хоойлу-дүрүмүнде мал ооргаар чоруктарга онза шаңчээнгени угландырып турган. Беш бода болду бе, алыы-биле удаа мал ооргаан кижилерни даади хемчег-биле шиидип турган. Бир эвес ук шаңчээнгиниң оон бодунче халдап ыяргеге, намгаланып, доктаалыр болза, ынаа-биле

Школаның 40 чылынга

БОТ-ИДЕПКЕЙГЕ ДАЯНМЫШААН

Белдир-Арыг суурга каш-ла класс өрээлдерлиг бичежок школаны араттар боттарының күсели-биле 1950 чылда ургларынга тудуп бергеннер. Шак ынчаар-ла суурнуң төп кудумчузунга эге школа ажыттынган. Оон бээр ам 40 чыл эрте берген. Чыргаланды ортумак школазын чүс-чүс кижи доозуп үнген. Школа ортумак болуп ажыттынгандан бээр 15 удаа онгу классчыларны доостурган. Школаның доозукчуларының аразында онон башкылар, эмчилер, көдээ ажыл-агыйның спецналистери, малчыннар, тудугжулар бар. Каш-ла башкылыг бичин бажыңныг школа ам колдуу дээди эртеминиг, шыырак дээн башкымарлыг улуг коллектив апарган. Школала элээн түүлдер ыылдынып турар, директорлуг база чаа, ажыллаа-ла ийи чыл болган. Делгем, чырык класстарлыг ортумак школада үш чүс хире өөреникчи чагыс ээлчегде өөренип турар. Школаның 40 чыл болган юбилейин таварыштыр оон директору Нина Иванова Арыпа-биле ужурашкаш, «Шынның» номчукчуларынга харыызын дыңнадып бараалгадыры-биле сонуургаан айтырыгларымны анаа салып, беседалашкан мен.

— Школаның 40 чыл юбилейинниң бүдүүзүнде силерниң-биле ужуражып турар болганымда, школаның баштайгы базымнарының дүтайында каш сестен чугаалаптар силер бе, Нина Ивановна?

— Үш-ле класс комплектилиг эге школаны баштайгы эртелекчиси Чооду Гаа-Хөөевич Шаравия турган. Соян Седилей, Седипаа Ольга, Шаравш Саар деп башкылар эге классчыларны өөредип эгелээнер, олардың чамдыктары ам чок. Чыргаланды школазының эгези ынчаар салдынган. Чаа школазынга ургларныңда, улугларныңда-даа аажок. Чүге дээрге улугларны школазы ургларынга чедиштирлиг намактыг-ла кыштыг кыштадыр соорткуп турган, боттары-ла кызыл кужу-биле кылып бергеннер. Ында өөрбейн, чүге өөрүүрүл, ынчаш, шын аа. Ол чылдар дээрге улугларның даа, ургларның даа сурааның амыдыралче кара аштың эгезин онаагай че-ле болгай.

— Амгы Чыргаланды ортумак школазында өөредилге-кижизидилге ажылында үүр онзагай болуп турарыл, каяның экижишкиннер барыл?

— Школа 1974 чылдан бээр ортумак апарган. Оон бээр онгу класстарның 15 үндүрүлгези болган. Коллективте 35 башкы бар, колдуунда дээди эртеминиг. Школа интернаттыг, ында байдал ургларга таарымчалыг, аъш-чем четчир, белеткеп турары эки. Колдуунда бичиилер хөй, олар интернадынган оспаксырап чаныксавас, чүге дээрге оларже кичээнгей улуг, хамаарылга эки.

Бо өөредилге чылында ургларның чагыс ээлчеглиг өөренип кирипкен. Изиг аъш-чем-биле хандыртынган. 15 классчылар пйяги бичиилер соонда школа столовазында буфетче ажеглеп чемнеп чиирлер, артыкшылыг кластар буфетке ыыган чем-биле хандыртынып турар. Оны бир эки үүл деп санаар бис.

Башкылар четчир школавыста ыры башкыны база келген. Танцы база удуртуп болур кижи бар. Ынчангаш бистин өөреникчилеривистен ыран түүлбиле найырадынылгазы үдеп-ле тепсип эгелеп турар. Бадыткылде барып боттары оркестрлиг болгуру. Оон үдегээн-биле ургулар ырлап, танцылаарын күзеп турарлар. Күзел турда, чүүдаа бүдер ужуртлуг. Ургулар боттарының талазындан сагыш-сеткил чүрүмүт ону өөредилгенниг, хей-ниитти идепкейлиг, ажыл-гыр кежээ үүс болуру негеттинер болбайн даа.

Волейбол, баскетбол хөстүг түрлөп, бокс сеткилдерни Совет Армиядан халаадың келген Хураган Владимир оң ыяшаан Сайлаг Виктор ыяшаан тренгирлер ажыттынып чоруудун желеглиг. Спорт залывыга чыыр, тараарымадыр. Спортуу инвентарыны 250 рубльже бүдүү комплектиин бир-ле дугаар садып алдывыс.

Оон аңгыда оолдарга чаянырының бөлүмүн база тургускан. Чедиги класстан ону үстүкү классчы ныс ургларны даараныргыга, аргытпыннарыга бо талазы-биле дуржулгалыг Валентина Хуналлаевна Тараачы өөредип турар, ургларның сонуургалдыы кончуг болуп турар.

Ургларны «ону-моңу кылыңар, ыяшчыңар, мыңчаңнар» деп угаадып айтыр чоруткан ургулуг бис. Оларның биле ажык чугаалажып, ургларны сонуургадып, оон-биле чергелештир оларның эрге-ажыттарын кичээнгейлеринче бисте кичээнгей салдынган. «Кижи болгаш хөөрүү» деп белүүм бар, ону юрист башкы Үтей Марина удуртуп турар. Солун темалыг кичээлдерни, аъш-чемге чугаалажыышкыннарны ортургеринге шиитпирлиг-чылар сонуургадыглар. Бо талазы-биле 11-ги классчылар гидрос башкыры, анаан башкы Автонина Ольга эн идепкейлилер. Сырат Сергек, Чашей Аяс, Күнзет Аимр Оруйгу Шулуу Байыр дээш ескс-даа үстүкү классчы солдар ылап-ла идепкейлиг улус. Инициативтиг, организакчы, ботбашкартыныл билирлер. Шынап-ла, ынчап тура оркестр тып, тургузуп алыбысса, олар онаал-даа болурлар.

— Чыргаланды школазының 40 чыл болуп турар байырлалын школа коллективи канчаар үткүп алганыл?

— Юбилей-ле дээш хоолун шуугап, ураалап эрттирер хевирлиг бодап биске турбаан. Харын оңу ажылап алгаш, эде-хере тыртынып шаг болдувус. Школачылар шупшузу, кыдыынган кыра, үлүүн киирдилер. Өөредилге чылының эгезинден-не, ыланыыя төөгү, тыва дыл, литература кичээлдеринге, школаның, суурнуң төөгүзүү-биле долбаштыр ажылдан тур бис. «Мын суурум», «Бистиң Тыва» деп стеналарывыс материалдарын солуп турар. Чүге школа коллективин-даа алыр болза, бисте хоочуннар-даа хөй. Ат-сураглыг, билдингир башкылар бар. Олар боттарын-ла дириг хереченнер болуп турарлар.

Чыргаланды школазында күш-ажылга өөредилге талазы-биле чаагай чаңчыл тургустунуп быжыннап. Совеотүн дугаы удат. Устуу классчылар төрээн сеткүүлүнге кедэн хейгу чыл бүрүде ажаап, семиртип келгеннер. Оон ажылдап алган акшаны школага ажыттап, ургларның боттарын-даа солун экскурсияларже аткарып кеддивис. Бо чылын база-ла ургулар эки ажылдаан. Ол болүүтү экскурсияладыры планнаттынган.

Школаның юбилейиниге үткүштүр комиссияны (даргазы хоочун башкы Т. М. Балдан) тургускан, чылдар аайы-биле доозукчулар-биле тус-тус класстар, башкылар харылдажып, альбомнарны дерип кылып алгылааннар. Эртикен чылдарның доозукчулары амгы школачыларга аалдап келирлер. Чагыг сөзүн берип, төрээн школазынга бир-ле ажыктыг чүвени кылырын оларның мынга бүрүүн күзеп турар болбайн аан. Малчыннар, тудугжулар, көдээ ажылдың специалистери, эмчилер, башкылар дээш оларның аразында кымнарны чок дээрил. Чыргаланды ортумак школазының өөреникчилериниң ажыктыг чүвелерин чыдар өттүр чер ле үткүндүрбес. Доозукчуларның ажыл-херекселериниң дүтүлгелеринде чыдынган материалдар келир үеиин школа музейинге калгыладыттынар.

Школада бот-идепкейлиг тодарай системалыг эт-ажылдап турарлыга өөредилге эргедектиин Хөрбээ Лариса Пүүр-ооловна, Сарыг-оол Елена Прилтовна, Сондулмаа Зоя Кыедүевна, Монгалбын Мира Владимировна школаштарны директор замазырыштырды. Мен база юбилей таварыштыр Чыргаланды школазының ам ажылдап-даа турар, ажылдавайн-даа турар шүүтү бакшыларынга чаагай күзелдиглерни сеткилимниң үзүлүмүнден бараалгатпышым. Силерниң кежээн болгаш мынрил турар үлүг-хүүнар дээш бистер шүптүвүс силерге өөрүп четтирдивис.

Тес-Хемниң Чыргаланды ортумак школазында өөредилге-кижизидилге ажылының бир янзы эки арга-хевирлери үнделиптиниң турарын эки дээ салыпчаа болуп-тур. Башкылар бетилеелиин оон өөреникчилеринче дамчаан, оларның утаап-медерелиге, долганыр турар амыдыралды үнелеп билириге, кижизидиг моңу-шынарлыг болуруна балаттынмас иеги арттырыл-та турар болза, оон эки чүве турбас деп бодаар мен.

Бопуймаа ДИРЧИН
беседалашкан.

Культура амыдыралында чаа чүүл

ААС ЧОГААЛЫНЫҢ ШЕНЕЛДЕ КЛУВУ

Республиканың Улусчу чогаадылга болган культура-чырыдыышкын ажылдарының эртем-методиктиг төвү шенелде аас чогаал клувун тургускан. Ол чаа тургустунган клубтуң улуг методнан Татьяна Кертик-ооловна Монгуш-биле бистиң корреспондентивис ужурашкаш, чамдык айтырыгларны салган.

— Аас чогаал талазы-биле шенелде клувун тургускан-дыр. Оон ажыл-чорудулгазы кандыг болур чүвел?

— Социолог-эртемденнериниң санап турары-биле алырга, чоонуң культурлуг дыштанылгазын организастаарынга культура албан черлериниң аразындан кол черни чаа хевириниг клубтары эвээр деп чаңчыл гай бодалга кээп турар. Ол дээрге, кижилериниң сонуургалын барымдаалап корген чаңчыл угланыышкынныг клубтар-дыр.

Эртем-методиктиг төп улустуң аас чогаалын сайгыраар талазы-биле ажылдарны чорудуп келген. Ынчалза-даа ам тускайлап, чаа хевириниг клувун тургускайывыс ол-дур. Бистиң күзүвүстүң кол сорулгазы — чоонуң үндезин аас чогаалын ханы өөренир, ону сурттаадаар ужуруг.

— Кандыг-кандыг боттуг ажылдар, хемчегер алыр силер, Татьяна Кертик-ооловна?

— Республикада аас чогаал коллективтериниң фестивальдарын, көрүүлелерин райоң төптеринге, найысылалга эрттиргилээр бис. Оларны чорудуп тура, чоонуң ырларын, танцыларын, аялгаларын, эрги чаңчылдарын, оюн-тоглааларын болгаш ус-шеверлериниң кылыгларын сайгырадырынче улуг кичээнгейни салыр төлүглүг. Ол ышкаш аныяктар ортузунга улустар аразынга найыралчы харылзааларын быжыглаарынче угланган программа-суме-лерни, ажык чугааларны чорударынга дузалыг ажылды чорудар.

— Бот-тускайлан, шенелделгг аас чогаал клуву болганынарда, бот-орулга-чырыглалыг ажылдаар силер бе, кадрлар-биле хандырылганар кандыг ирги?

— Директорувус Лариса Селенбаловна Артына, менден өске база бир методнст бар, ону Зинаида Сундуевна Донгак дээр Амдыысында ужелээ бис. Биске янзы-бүрү секциялар ажылдаар. Улустуң хореографияның, аас чогаал театрының, национал хөгжүм херекселериниң оркестри, ус-шеверлериниң мастерскаязы, улустуң ырларының болгаш хөөмей-сыгыдының күүсү-биликлериниң, национал идик-хеп белеткээр мастерскайлары, секциялары турлустуар. Оларны удуртуп, башкылар тускай эртеминиг, бир херек апаары чугаажок. Оон ынай бот-орулга-чырылга, бот-акшаландырыышкын-биле ажылдаар апаар бис. Тывалар Кыдатта, Моолда, Даг-Алтайда, Иркутск облазында чурттап, ажылдап чоруур. Ол кижилериниң чаңчылдарын, ёзулалдарын, аас чогаалын өөренип көөр экспедицияларны организастап тургузар бис. Бистиң кылган ажылдарывыстың түннелдерин улустуң чаңчылдарынга, ёзулалдарынга тураскаадткан эртем-практиктиг конференцияларга, чогаадыкчы концерттерге түнней чугаалажыр.

— Чаа чылдан эгелеп кандыг ажылдар планнаттынганыл, Татьяна Кертик-ооловна?

— Кылыр ажылдар хөй болдур ийин. Келир чылдың июль айда Монгун-Тайга районга «Агар сандан ыяш». Кызылга августа аас чогаалының «Хөөмей» делегей чергелиг улуг байырлалдарны арттирер бис. Оон ынай аас чогаал ансамбльдериниң коруудезии сентябрьда республика чергелиг арттырери көрдүнген. Шин сценизиязы Тываның улустуң чогаалчызы Салчак Токаның «Араттың созу» деп номунда «Кодур-оол биле Биче-кыс» деп тоолду режиссер Кадр-оол Сагды тоол-шин кылдыр тургускан. Ону ам белеткеп эгелей бердивис, март айда кыылчыларга коргузуглер боор бис. А апрельде тыва улустуң тоолдарынга үндезилээн «Ак-Ыяш» деп шин ин база чонга бараалгадыры көрдүнген. Ол ышкаш тыва национал хөгжүм херекселериниң оркестрлериндеп тургустунган улуг концертти Кызылга организастап чорудар. База бир солун чүве болза, тыва национал идик-хеп болгаш эр, херээжен кижилериниң эдилелдериниң көрүдде-садыглаашкын кыдыр август айда Кызылга эрттирер.

— Шынап-ла, кылыр, боттанарар ажылдарыңар хөй-дүр. Силериниң талаңардаа культура-чырыдыышкын черлериниге методиктиг дуза болбас бе?

— Канчан болбас боор, болур. Аас чогаал ансамбльдериниң аргалурулгалаан солуттуларывыс-биле черлериге чыыр-дидиө концерттер бис. Оон ынай бот-орулга-чырылга, бот-акшаландырыышкын-биле ажылдаар силерге бараалгатканнар.

ЧУРУКТА: ужуражылганың бөлүк кирижикчилери.

Мээдер МОНГУШТУҢ
тырттырган чуруу.

УЖУРАЖЫЛГА

Бай-Тайга болгаш Монгун Тайга районнарның чогаадыкчы каттыжыышкынларының телээлери биле чоонуң ужуражылгалары октябрь 11—14 хүннеринде Бай-Тайга районга болуп эрткен. Анга кирижикчи шулукчулер Монгуш Доржу, Салчак Молдурга, Салчак Сарыг оол, Сая Майнак болгаш бот-тывынгыр композиторлар Базыр-оол Чүлдүм-Сурун, Чечек Монгуш дээш, оскелер-даа боттарының уран талантызын чурттакчы чоонга, ыраккызаан коданнарда малчыннарга болгаш өөреникчилерге бараалгатканнар.

ЧУРУКТА: ужуражылганың бөлүк кирижикчилери.

Мээдер МОНГУШТУҢ
тырттырган чуруу.

Концерт сезону

ЧУГУЛА АЙТЫРЫГЛАР

Бистиң филармония чаа концерт сезокун берге үеде эгелеп турар. Политика талазы-биле-даа база амгы амыдырапда берге байдал, садыг-саарылга, рынокче шилчилге тевиишке алыспаш ындыг бе, культура амыдыралының айтырыгларынга ындыг: эштерге ийиги чергенни болуп турар. А коруглүүлер-биле биске концерт сезону кол айтырыг болуп артыр. Культура материалдыг үндезилеп будуруда турар болгаш, ол ийиги чергенни деп чоонуң-даа бар-дыр. Культурлуг материалдыг үндезилеп будуруда алырга-даа, шаара бөлүүнүс деп бодап турар ышкаш-тыр. Ындыг болдулаарга үтка чоонуң төөгү сайгыдын-даа, ынчангаш филармония ынаан-даа болгаш сагыш-сеткил чүрүмүтүн ону өөредилгенниг, хей-ниитти идепкейлиг, ажыл-гыр кежээ үүс болуру негеттинер болбайн даа.

Бистиң филармонияда дашпыңаже гастроль сургашкыларын келдинге ажыттынып турар. Ранчы системалыже шилчилгеге тамаржыр шиитпирлиг-чылар, ынчангаш ол-дур чаа ажылдар база турустунуп турар. Гастрольдаларга чүүлдүүлерни, трио-спорт, бөлүмнүг ажыл-ырыскыга ортулер-ниинге. Бо чылын апрельге ажыттынган гастрольдаларга

Тувинская республиканская БИБЛИОТЕКА им. А. С. Пушкина

Бүгү чурттарның пролетарийлери, каттыжыңар!

ШЫН

РСФСР-ниң Компартиязының Тыва республика комитединиң, Тыва АССР-нии Дээди Совединин болгаш Министрлер Чөвүлелиниң органы

1990 чыл октябрь 27 суббота № 245 (14445)

1923 чылдан үдезиглеттирээр

Өртээ 8 кш.

Партияның XXIII Тыва республика конференциязы

ИНФОРМАСТЫГ ДЫҢНАДЫГ

Дүүн Кызылга, Политиктиг чырыдышкын бажыңына, партияның XXIII Тыва республика конференциязы ажылын эгелээн.

СЭКП ТК-ның кежигүнү, РСФСР-ниң Компартиязының Тыва республика комитединиң бирги секретары Г. Ч. Ширшин конференцияны ажыткан.

Конференцияның ажылчын президиумун, секретарнадыр, мандат болгаш партияның республика организациязының удуртур соңгудалыг органнарын төлевилеп киирер комиссиялары делегаттар соңгаан.

Конференцияның хүн айтырыгларын бадылаан:

1. РСФСР-ниң Компартиязының республика комитединиң ажылының отчёдунуң болгаш СЭКП-ниң XXVIII съездизиниң, РСФСР-ниң Компартиязының Тургузукчу съездизиниң шиитпирлерин күүседир талазы-биле партияның республика организациязының ажыл-чорудулгазының программазының дугайында.

2. РСФСР-ниң Компартиязының республика организациязының ревизия комиссиязының ажылының отчёду.

3. РСФСР-ниң Компартиязының Тыва республика комитединиң бирги секретарын соңгуурун.

4. РСФСР-ниң Компартиязының Тыва республика комитединиң секретарьларын соңгуурун.

5. РСФСР-ниң Компартиязының республика комитедин соңгуурун.

6. Партияның республика организациязының контроль комиссиязының дугайында дүрүмнү бадылаарын.

7. Партияның республика организациязының контроль комиссиязының даргазын соңгуурун.

8. Партияның республика организациязының контроль комиссиязын соңгуурун. «РСФСР-ниң Компартиязының республика комитединиң ажылының отчёдунуң болгаш СЭКП-ниң XXVIII съездизинин, РСФСР-ниң Компартиязының Тургузукчу съездизиниң шиитпирлерин күүседир талазы-биле партияның республика организациязының ажыл-чорудулгазының программазының дугайында» илеткелди РСФСР-ниң Компартиязының республика комитединиң бирги секретары Г. Ч. Ширшин кылган.

РСФСР-ниң Компартиязының республика организациязының ревизия комиссиязының ажылының отчёт илеткелди ооң даргазы Т. Ч. Салчак кылган.

Илеткелдер талазы-биле санал бергеннер болза: РКП-ниң Улуг-Хем райкомунуң бирги секретары В. С. Неделин, «Моген-Бүрен» совхозтуң сарлык кадарчызы С. Ч. Доңгак, «Коммунизминиң херели» совхозта партком секретары Х. М. Ховалыг, РКП-ниң Тес-Хем райкомунуң бирги секретары С. М. Достай, Өвүр райошуң АҮК даргазы Ш. С. Куулар, РКП-ниң Кызыл хооркомунуң бирги секретары В. Г. Вальков, «Большевик» совхозтуң хойжулу С. С. Куулар, дайынының, күш-ажылдың, партияның хоочуну Н. П. Кононенко, Шагаан-Арыгның Культура бажыңының директору Н. С. Дапшын, Тожу районунуң хоочуннар чөвүделиниң даргазы В. С. Таидын-оол, Кунгуртуг суурда кижи эмчизи С. С. Самбыла, «Ленинчи орук» совхозта партком секретары А. Т. Слюсарева, Тыва АССР-ниң агроүлетпүр эвилелиниң даргазы В. О. Оюн, Тываның геология-шинчилел экспедициязының геология партиязының начальниги А. И. Митус, «Ишкин» совхозтуң кол агрономну Т. К. Монгуш, РКП-ниң Эрзин райкомунуң бирги секретары К. А. Моң, Тыва АССР-ниң Бойдус камгалалының күркомитединиң даргазы Д. Х. Ооржак, ТДЛТЭШИ-ниң директорунуң оралакчызы М. Х. Маинай-оол, Кызылдың пединститудунуң башкызы В. Б. Багай-оол, «Тыва суг-мелиорация» каттыжыкшының килдис эргелекчизи Г. А. Смирнов, Тыва АССР-ниң Чогаалчылар эвилелиниң баштаар черинин даргазы А. А. Даржай, Тыва АССР-ниң Дээди Совединин Даргазы Ч.-Д. Б. Ондар, РКП-ниң Бай-Тайга райкомунуң нийги секретары Ч. А. Саая, Чөөн-Хемчик районнуң АҮК даргазы С. К. Долгар, «Шекпээр» совхозтуң Аянгаты салбырында партия организациязының секретары С. С. Сүрүң пенсионер И. Т. Комбу, ССРЭ-ниң ЭА-нин Сибирь салбырының Тывада комплекстиг киливээнин директорунуң оралакчызы К. С. Күжүгет, «Россия» совхозтуң саанчызы Б. М. Наскыл-оол, пенсионер К. Н. Диига, Красноярскиниң кодээ ажыл-агый институдунуң Кызылда филиалының директору Х. О. Ондар.

Мандат комиссиязының илеткелин ооң даргазы РСФСР-ниң Компартиязының республика комитединиң партийжи-организастыг болгаш кадр-биле ажыл киидизиниң эргелекчизи Б. С. Нурзат конференцияга кылган болгаш ону бадылаан.

РСФСР-ниң Компартиязының республика комитединиң бирги секретары Г. Ч. Ширшин түңнел сөс чугаалаан.

РСФСР-ниң Компартиязының республика комитединиң отчёттуг уеле чорудуп келген ажылынга түгээр деп үнелелди конференция берген.

Партияның XXIII республика конференциязының докталын хүлээп алган.

СЭКП-ниң XXVIII съездизиниң, РСФСР-ниң Компартиязының Тургузукчу съездизиниң шиитпирлерин күүседир талазы-биле партияның республика организациязының ажыл-чорудулгазының программазын конференция хүлээп алган.

РСФСР-ниң Компартиязының республика организациязының ревизия комиссиязының отчёдун конференция бадылаан.

СЭКП ТК-ның секретары А. Н. Гиренко конференцияның ажылынга киржип, чүве чугаалаан. СЭКП ТК-ниң организас-массалыг болгаш кадр-биле ажыл киидизиниң харыысалгалыг организакчызы В. К. Погорелов, РСФСР-ниң Компартиязының Төп Контроль Комиссиязының харыысалгалыг ажылдакчызы В. Н. Маслов конференцияның ажылында киржип турар.

РСФСР-ниң Компартиязының Тыва республика комитединиң бирги секретарьына кандидаттар депшиттирээр че конференция киргеп. Делегаттарның саналы-биле РСФСР-ниң Тыва республика комитединиң бирги секретарының кандидатуразынга Г. Ч. Ширшин биле Кызылдың пединститудунуң башкызы В. Б. Багай-оол депшиттирген. Олардың чажыт бадылаашкынының талазы-биле санажылга комиссиязы чажыт бадылаашкынының түңнелин үндүрген. Бадылаашкынга 448 делегат киришкеп. Г. Ч. Ширшин дээш 351 делегат бадылаан. 97 кижи удур бадылаан. В. Б. Багай-оол дээш 60 делегат бадылаан, 388 кижи удур бадылаан.

Чажыт бадылаашкынының түңнелинде РСФСР-ниң Компартиязының Тыва республика комитединиң бирги секретарынга Г. Ч. Ширшин соңгуткан.

Конференция ажылын бегүн уламчылаар.

РСФСР-ниң Компартиязының республика комитединиң ажылының отчёдунуң болгаш СЭКП-ниң XXVIII съездизиниң, РСФСР-ниң Компартиязының Тургузукчу съездизиниң шиитпирлерин күүседир талазы-биле партияның республика организациязының ажыл-чорудулгазының программазының дугайында

СЭКП ТК-ның кежигүнү, РСФСР-ниң Компартиязының республика комитединиң бирги секретары Г. Ч. ШИРШИННИҢ илеткели

Эштер! Эрткен отнёт-соңгулдалыг партия конференциязының соолунде үе-чада дыка шапкын болгаш ниитилел-политиктиг улуг болуушкуннар-биле демдеглеттинген. СЭКП-ниң XXVIII съездизин ол болуушкуннарның аразында кол черни эзлеп турары маргылдаа чок. Ниитилелде болгаш партизда кризистиг байдалды ажыт эртер, оларны чаартыр сорулгалыг амгы үе-чадада партияның политиказының болгаш практиктиг ажыл-чорудулгазының кол угланыышкынарын ол тодаргайлаан. Социалистиг шилип алыышкынга болгаш коммунистиг перспективага бистиң шынчы бердингенивисти съезд бадыткаан.

Ажылчы чонуң үндезин эрге-ажыктары дээш идепкейлиг демиселди-биле ниитилелге авангардчы рольду чаалап алырынга, аңаа бодунуң туружун быжыглаарынга СЭКП-ниң шиитпирлиниң съезд илергейлээн.

РСФСР-ниң Коммунистиг партиязының тургустунганы чурттуң ниитилел-политиктиг амыдыралынга чүгүлә болуушкун болган. СЭКП-ниң составывига туруп, чаңгыс программалыг болгаш Устав документилеринге ажылдаар. Россия ниитилелиниң, чаартыныышкыны, ооң күргүне, угаан-бодал культуразының, башкылал чанчылдарының ыяпар тургустунуушкуну дээш, Федерацияның, бүгү Совет Эвилелиниң улустарының найыралын болгаш кады ажыл-агыларын быжыглаар дээш туружур, күш-ажыл кижилериниң эрге-ажыктарын камгалаар политиктиг организация тургустунган.

СЭКП-ниң XXVIII съездизиниң Программалыг медээлеп, резолюциялары, СЭКП-ниң чаа Уставы, РСФСР-ниң Компартиязының Тургузукчу съездизиниң документилери партияны чаартырынга, ооң организациязы политиктиг болгаш идеологтуг аңгылай түштелдиреримге чаа үдезиниң турускаан. Эң-не берге, харыылаалгалыг үе-чада — кызыл алдынган шиитпирлерни бүдүүлеринге үе-чадазы эгелээн.

Бо чылдың октябрь 10-11-де болган СЭКП Төп Комитединиң Пленуму чурттаң байдалды аналиттеп көргеш болгаш рынок харылзаларынга шилчиттирээримге чүгүлә болгаш партияның сорулгаларын тодаргайлаан бистиң ниитилелдиктиң байдалы дыка нарын дээн. Пленум айтыкан. Будуруушкун демократиялыг сыларның аңгылаш харылзаларын үлүштүр үстүү салгыл-тарым сүзээрал турар. Бүгү-ниити чедишпес чүүлдер, чамаар садыглашкыннар, коргеттерниң сүүлдээ, мен-керек үүледиңнерниң ажыглаашкыны, экономиканың рынок зарылгаларынга шилгедерин оларның янзы-бүрү хевирлиг чедиг көрүп турарын, шилип бадыргаашкын комплексиниң эвилелдиг болгаш эң-не шиитпирлиг болуушкуннар-дыр.

Экономиканы быжыглаарының, экономикалың бачыңыскыдан таа чоруунуң күштелгенин, оңу дээш дашкаарган, а үүс дээштиргенин Советтери болгаш оларның күүсконнары ажыглаашкыларының, бистиң ажылывыстың ажыктыын кандыг үүлдер чыыртылганын, эде тургузуушуунуң шиитпирлиг, ыяпалаажок эдээс парын чаа үе-чадалыңын он чүгүлә айтырыгларының талазы-биле бистиң туруштарывысты тодаргайлаан чүгүлээлер болгаш СЭКП-ниң XXVIII съездиниң, РСФСР-ниң Компартиязының Тургузукчу съездизиниң шиитпирлерин күүседир талазы-биле ажыл-чорудулгага тодаргай программалыг ажылдан кастыр уеларт бис.

Бистиң республикада политиктиг болгаш экономиктиг байдал чүрттө чоруудулгаларын ниитизе-биле көргечилел, биргүүн терээ-Кем-херек үүледишкинниңнин бедик дескелел, сатыга-чүргүтүүк кошкаш берген, национал-дар аймактың талыгладарынга парын айтыргар, мен-керек ачылга-ажыглашкыны, экономиканың рынок зарылгаларынга шилгедерин оларның янзы-бүрү хевирлиг чедиг көрүп турарын, шилип бадыргаашкын комплексиниң эвилелдиг болгаш эң-не шиитпирлиг болуушкуннар-дыр.

Экономиканы харылзаларынга үүлгедиңнин, экономикалың бачыңыскыдан таа чоруунуң күштелгенин, оңу дээш дашкаарган, а үүс депутаттарының Советтери болгаш оларның күүсконнары ажыглаашкыларының, бистиң ажылывыстың ажыктыын кандыг үүлдер чыыртылганын, эде тургузуушуунуң шиитпирлиг, ыяпалаажок эдээс парын чаа үе-чадалыңын он чүгүлә айтырыгларының талазы-биле бистиң туруштарывысты тодаргайлаан чүгүлээлер болгаш СЭКП-ниң XXVIII съездиниң, РСФСР-ниң Компартиязының Тургузукчу съездизиниң шиитпирлерин күүседир талазы-биле ажыл-чорудулгага партия организацияларының, бүгү коммунистерниң сорулгаларын СЭКП ТК-ның Пленуму тодаргайлаан, үенин байдалынга чүртта амгы политиктиг болгаш социал-экономиктиг байдалга дүүштүр ажылдаарының тодаргай угланыышкынарын айыткан. Амгы үеде ам-не кол чүүл болза, партия комитеттериниң, парторганизацияларның, бүгү коммунистерниң ажылын практиктиг херектерже, үре-түңнелдиг ажылдаарынче угландырары болуп деп. Пленум онналап демдеглээн болгаш ам-не шиитпирлиг болгаш харыысалгалыг үзү-биле ажылдаарынче кыйгырган.

Ынчангаш бистер ол негелделерни барымдаалаарывыс, партияның республика организациязының ооң сорулгалыг органнарының, хамаатының мурнунда республика комитединиң ажыл-чорудулгазын бо конференцияга принципталдыг болгаш нетердиг дүүн-биле аналиттеп сайгарар ужурлуг бис. Кандыг чүүлдер талазы-биле хоюудаанывысты болгаш буругаарлаавысты, бистиң ажылывыстың ажыктыын кандыг үүлдер чедишпестиг, экономиканың рынок зарылгаларынга шилгедерин оларның янзы-бүрү хевирлиг чедиг көрүп турарын, шилип бадыргаашкын комплексиниң эвилелдиг болгаш эң-не шиитпирлиг болуушкуннар-дыр.

Экономиканы харылзаларынга үүлгедиңнин, экономикалың бачыңыскыдан таа чоруунуң күштелгенин, оңу дээш дашкаарган, а үүс депутаттарының Советтери болгаш оларның күүсконнары ажыглаашкыларының

Партияның XXIII Тыва республика конференциязы

Г. Ч. ШИРШИННИҢ илеткели

(Уланчызы. Эгезин 1-ги арыда).

организациялары бар. 14104 коммунистер кирип каттышкан.

Партия эге организацияларынын удуртуур талазы-биле кылган ажыл-ишти канагаттанарлыг дээш болбас. Ол ышкаш бистиң республикавыстың ажыл-ишчилериниң, инженер-техниктиг ажылдакчыларының, колхозчу-совхозчуларының, интеллигенциязының ортумак хевирлиг ажылдакчыларының ажыл-ишчи күжүнүң, ооң иштинде партияның ажыл-ишчи күжүнүң ортумак хевирлиг ажылдакчыларының,

Партияның XXIII Тыва республика конференциязы

Г. Ч. ШИРШИННИҢ илеткели

(Уланчызы. Эгези 1-ги, 2-ги арыннарда).

АГРАР СЕКТОРУН ХӨГЖҮДЕРИНИН СОРУЛГАЛАРЫН ЧҮТКҮЛДҮГ ШИНТПИРЛЭЭР

ЧУРТТАЛГА ТУДУУНЧЕ, СОЦИАЛ АДЫРЛАРНЫҢ ХӨГЖҮЛДЕЗИНЧЕ КИЧЭЭНГЕЙНИ УЛГАТТЫРАР

ЭКОНОМИКТИГ БОЛГАШ СОЦИАЛ ХӨГЖҮЛДЕНИҢ СОРУЛГАЛАРЫН ШИИТПИРЛЭЭР ТАЛАЗЫ-БИЛЕ ПАРТИЯ ОРГАНИЗАЦИЯЛАРЫНЫН АЖЫЛЫ

Партияның XXIII Тыва республика конференциязы

Г. Ч. ШИРШИННИҢ илеткели

(Төнчүүт. Эгези 1-ги, 2-ги, 3-кү арыннарда).

уртулуктулары коммунистер мөгө шыгыы контрольга темп. боду бижиш түүп турарларга чаазы, кредит ыяштарын алырынга, түүт материалдары сударышка, мезиленнер үндүрүү бирээ дүмей өөрүгөр үжүрүүг дей санаа турар бис.

Будүрүлгелериниң, организацияларның база совхозтарның чүрттала түүүнүң демгээлиг көөрдериниң чөнө алыры ортемдү чүүлү. Сарыг 1989 чыда түгээл чүрттала бөлүүлгелериниң үлүг 38 хуу болган. Мында ажыттаттынмаан бүрээвырлар болгаш аргалар база бар. оларны ажыглап кирер херек.

1991 чылдан эгелеп чыл бүрүде 4 муңган эвээш авто- көөрдериниң болгаш оларга кирген түүрарын хандырар дээш бүгү чүүлдерни кылыр керек. Социал объектилериниң түүүнүг перилиг болгаш хандырыкчы организацияларның, ол шөнкаш чүрттээчы организацияларның түүүнүг коммунистериниң ажыглаттынмаан бүрээвырлар болгаш аргалар база бар. оларны ажыглап кирер херек.

ЧУРТТАКЧЫ ЧОНГА БАРААННАРНЫ БОЛГАШ АЧЫ-ДУЗА ЧЕДИРИЛГЕЗИН КӨӨҮДЕДИР ДЭЭШ КОММУНИСТЕР САГЫШ САЛЫР

Партияның чарлаанының бир түрүлө соотталарының бирээ чүрттаачы чонну баранаар болгаш ачы-дуза белен кылырарын эмнеждерн болуп. Партия комитеттери бараанар бүдүрер адырларны база эмнеждерн тодуглаар, күрүне болгаш кооперация садыгларын хөөүдериге салдар чедирери дээш кызыдып келген Барааннар болгаш ачы-дуза талаларыле программа боттанып турар. Дөрт чылдарның дургузунда барааннар бүдүрери ырага аймаа чонга 49 хуу, телевидение ачы-дузага — 67,3, үүрмектен салыр бараан саарылгазы 26,7 хуу кемдээн.

Бис бөгүүнде хереглеп ырогууүүг айтырыгларывыс кажаттынындан-даа артык харыысалгалыг болгаш шөдүргү көгүүнеге салыр үжүрүлүг бис. Амгы үеде бис бараанарның түүле 30 хуузун мында бүдүрүп, артканын ескээртен соотүп турар бис.

Республика рынокче шилчилениң бүдүүлеле турда мындыг саналдыг-дыр бис.

Чиик болгаш чүрт үлегерлериниң үдүртүүлерлери коммунистер аймактарның коллективтерин бир аттыгерин, шилиин аттарывыстарны билдингир ажыттаттынмаан түүүн хандырар херек. Бүгү каттыжыышкыннар болгаш будүрүлгелер ажыл-бүрү кылыгларны ылыш үндүрүп эгелээр үжүрүлүг.

Садыг адырлары бо үеде бергелерге таваржып келген. Бараанарның хөй-хөй хевирлерининг чедирилгезинин, үүлгедүрдээ, аймак-даа бараанарын сүлү алыырга талоннар, тонгу чок оочулар — бо дээрге, бөгүндеги бар үүлдер-дир. Садыг министерствозунуң. Республиканың аптараттарының коммуникациялар министерствозунуң бөлүүлгелерге бөлүүлгелерге дегдирер турарын ойла хайгаарал. Чамдык таваржыларны ортемдү чүүл дээш чөптөөр-дүүрүп, ыяштарны, сементилерни, шыйыны, аптараттынмаан түүүн садыг үлаттыларын, ол дүүшкү бараанарны салыр чүрттаачыларже үүлдүүр бис. Кергеш бүгү бараанар складтарга, дүүлүп, ортадыгыр чыдын бербейн, магазиннерге четпей турары, оларны чүүлгө кирбеш болгаш кирбеш болуур чүүлдер.

Ачы-дуза чедирилге адырының хогжүлдезининг дөшели чавыс болуп артышаан турар. Ийик-хеп даарадырын, ийик, амыдыралдың нарын техникаларын септедирин хүлээп алыр пунктуларга нормалап каазы, автобустарның, аталар болгаш хем судноларының рейстериниң үстүүр, ажыллавайн турар чүнар-бажыннар, хеп чуур черлер, үрелиис телефон база радио дамчыдылга четпилери кижилериниң сеткил-хөөнүнге даол турар. Коммунист үдурткүлер аштер С. К. Буянов, Республиканың аптараттарының коммуникациялар министерствозунуң министри Ю. Ф. Ефимов, Тыва АССР-ниң Министрлер Советиниң Председатели Ш. К. Кужугет, Тыва АССР-ниң Министрлер Советиниң Председателиниң эргелекчилери Ю. Ф. Ефимов, Ю. Ф. Ефимов, Ю. Ф. Ефимов,

Тувинская республиканская БИБЛИОТЕКА им. А. С. Пушкина

Бүгү чурттарның пролетарийлери, каттыжыңар!

ШЫН

РСФСР-ниң Компартиязының Тыва республика комитединиң, Тыва АССР-ниң Дээди Совединиң болгаш Министрлер Чөвүлелиниң органы

1990 чыл октябрь 28 воскресенье № 246 (14446)

1925 чылдан үелеп чедип турар

Орто 3 кап.

Партияның XXIII Тыва республика конференциязы ИНФОРМАСТЫГ ДЫҢНАДЫГ

Дүүн Кызылга Политиктиг чырыдыышкын бажыңында партияның XXIII республика конференциязы ажылын уламчылаан.

РСФСР-ниң Компартиязының республика комитединиң ийиги секретарыга кандидатура депшидерини конференция чугаалажып киргеп. Делегаттар партияның республика комитединиң ийиги секретарының кандидатуразыңа А. И. Ванжаны депшиткеп болгаш ону чажыт бадылаашкынының даңзызынга киирген. Бадылаашкынга 474 делегат киришкен. А. И. Ванжа дээш 409 делегат бадылаан, 65 кижи удур бадылаан. Партияның республика комитединиң болгаш бюро кежигүнүне, ийиги секретарыга А. И. Ванжа сонгуткан.

Партияның республика организациязының контроль комиссиязының даргазыңа кандидатура депшидерине киргеп. Делегаттарның саналы-биле партияның республика организациязының контроль комиссиязының даргазының кандидатуразыңа партияның республика комитединиң ажылдакчызы Т. Т. Даваа, пенсионер А. А. Дерябш, Д. К.-Х. Ооржак депшиттиргеп, оларны чажыт бадылаашкынның даңзызынче киргеп. Чажыт бадылаашкынның түңнелинде хой бадылаашкынны алган Д. К.-Х. Ооржак контроль комиссиязының даргазыңа сонгуткан.

РКП-ниң республика комитединиң идеология талазы-биле секретарыга кандидатура депшидерни эгелээн. Бо албан-дужаалга кандидаттар ылдыр Красноярскиниң политехниктиг институдунуң Кызылда филиалының башкызы С. М. Бичеоол, Кок Тей ортумак школазының директору Д. Б. Дүлүш, РКП-ниң республика комитединиң секретары турган А. К. Кандай, РКП-ниң Бии-Хем райкомунуң бирги секретары Т. А. Парчын, Тыва АССР-ниң Күрөлаашкынының даргазының бирги оралакчызы Д. Л. Тимней, РКП-ниң республика комитединиң инструктору Н. О. Товуу, Тыва АССР-ниң КАК-тың ажылдакчызы В. С. Чанзан оларны депшиткеш, чажыт бадылаашкынның даңзызынче киргеп.

Чажыт бадылаашкынның түңнелинде чогуур санны кым-даа албаан. Ынчангаш эң хой санны алган С. М. Бичеоол биле Д. Л. Тимнейни чажыт бадылаашкынче катап киргеп. Катап бадылаашкынның түңнелинде партияның республика комитединиң болгаш бюро кежигүнүне, секретарыга Д. Л. Тимней сонгуткан.

РКП-ниң республика комитединиң аграр айтырыглар талазы-биле секретарыга кандидат депшидеринче киргеп. Орта кандидат кылдыр партияның республика комитединиң харыысалгалыг ажылдакчылары В. С. Очур-оол, В. Д. Хемер-оол депшиттиргеп. Чажыт бадылаашкынның түңнелинде оларның кайызы-даа чогуур санны албаан.

РКП-ниң республика комитединиң аграр айтырыглар талазы-биле секретарыга кандидатуларны катап депшиткеп. Делегаттарның саналы-биле рескомитеттиң секретарыга кандидаттар кылдыр В. С. Очур-оолду, В. Д. Хемер-оолду, Тыва АССР-ниң Министрлер Чөвүлелиниң эргелел начальныгы И. М. Сувандиниң депшиткеп.

Чажыт бадылаашкынның түңнелинде чогуур санны кым-даа албаан. Ынчангаш эң хой санны алган В. С. Очур-оол биле В. Д. Хемер-оолду катап бадылаашкынче киргеп. Катап бадылаашкын түңнелинде партияның республика комитединиң болгаш бюро кежигүнүне, секретарыга В. Д. Хемер-оол сонгуткан.

РСФСР-ниң Компартиязының республика комитединиң болгаш партияның республика организациязының контроль комиссиязының кежигүнерин конференция соңгаан.

Партияның республика организациязының контроль комиссиязының дугайында дүрүмүг конференция бадылаан.

Партияның XXIII республика конференциязы ооң-биле ажылын доозган.

КОНФЕРЕНЦИЯГА САНАЛДАР

Партияның XXIII Тыва республика конференциязыңга «РСФСР-ниң Компартиязының республика комитединиң ажылының отчёдүүн болгаш СЭКП-ниң XXVIII съездизиниң, РСФСР-ниң Компартиязының Тургузукчу съездизиниң шиитпирлерин күүседир талазы-биле партияның республика организациязының ажыл-чорудулгазының программазының дугайында» плеткелги СЭКП ТК-ның кежигүнү, РСФСР-ниң Компартиязының республика комитединиң бирги секретары Г. Ч. Ширшиниң, партияның республика организациязының ревизия комиссиязының ажылының отчёт плеткелиниң ооң даргазы Т. Ч. Салчак кылган соонда конференцияга саналдар бээри эгелээн.

Конференцияга саналдаан делегаттар РКП-ниң республика комитединиң болгаш партияның республика организациязының ревизия комиссиязының отчёттуг үеде чоруткан ажылын шүүмүүлекчи ёзулиле аналиэтээш, кол кичээнгейни партия ажылынга, республиканың социал-экономиктиг хөгжүлдезинге четпестерни эдерипче, партия организациаларының шиитпирлээр ужурдут айтырыгларынче утландырган. Ылаңгыя СЭКП-ниң XXVIII съездизиниң, РСФСР-ниң Компартиязының Тургузукчу съездиниң шиитпирлерин амыдыралга боттандырарда партия организациялары чүүү кылырын тодаргай чугаалааннар.

В. С. НЕДЕЛИН,
РКП-ниң Улуг-Хем райкомуның бирги секретары:

Партияның үндезини — партия эге организацияларының дайынчы арга-шинээзин бедидериңче угланган хемчелерни соолгу үеде чорудуп турары, оларның ажыл-чорудулгазын экижидерииге салдарны чедирген. Ындыгдаа болза партия эге организацияларының ажылы амдаа көшкак, ону экижидер дээш партияның республика комитеди тодаргай ажылды чорудар ужурлуг.

Сонгулда кампаниязының үезинде партия организацияларының агитацияга ажылын чүгле кандидаттарны пропагандалаарыңче угландырган тургай. Республика солуннарының арыннарынга база ол дугайында биктээн. Ол ышкаш партия ажылдакчылары бо ажылдарны чорударынга хаара түттунган. Моон алгаш көөрге сонгулда кампаниязының үезинде партияның республика комитеди көшкак ажылдаан.

РСФСР-ниң Компартиязының рескомунуң бирги секретары республикага байдалдың дугайында солуннарга материалдарны биижип, радиога, телевидениеге чугаалап турган, ындыг-даа болза партияның республика комитединиң бюро кежигүнүнерин боттарының ажыл-чорудулгазынга хамаарыштыр шоолуг чүве бииживейн, чугаалаваан келгеен четпес болган.

(Улаңчызы 3-гү арыда).

РСФСР-ниң КП-зиниң Тыва республика организациязының ревизия комиссиязының отчёду

Комиссияның даргазы Т. Ч. САЛЧАКТЫҢ илеткели

Эштер делегаттар!

Партияның республика организациязының ревизия комиссиязын 16 кижи составтыг кылдыр сонгаан, ол кылган хынаалдаларының түңнелдеринге талазы-биле боду даандырып турар шиитпирлерни хүлээп алыр эргелонка, хөй-шиитиниң эгезибиле ажылдап турган. Комиссияның кежигүннери чүгле ревизия комиссиязының эвес, харын база республика комитединиң пленумнарының, хоорайның, районнарның партия эге организацияларының ажылынга киржип, партия организацияларыңа эде тургустунуушкуну боттандырып чорударынга хүүда үлегер-чижээ-биле идиг берип турар. Комиссияның кежигүннери эштер В. А. Бадулин, К. Д. Ондар, Ч. Х. Ооржак олар ревизия ажылынга идепкейлиг киржип турган. Комиссия отчёттуг үениң иштинде 5 катап хурал эрттиргеш, бодунуң ажылының ангы-аңы антырыгларын чугаалажып көрген.

Отчёттуг үеде иштилелге база партияга парын болгаш чорудулгалыг болуушкунарны бөөл, олар ревизия ажылынга, партия комитетериниң сан-хөө, ажыл-агый чорудулгаларынга салдар чедирбейн барып шыдавас турганын билир болгай силер. Республиканың партия организациязының сан-хөөнүңге болгаш материалдыг база-вызынга, ооң бюджединге, ооң тургустунарының үндезинигеринге болгаш чарыгдалдарына дээштиг чаңчыл бизнаш коммунистериниң сонгургалыг дыка улгаган. Ажыл-аңы кижилер яңы-бурунгаларга партия организациялардың өңгүттүүн дугаарында айтырыгны көдүүр, ооң сайгынгыр, солуннарын болгаш моорлаашкынын чаңчыл-биле эвес, а «СССР-де ажылдаар кижилер ажы-төлүнүң хүлээлгезин боттандырыр дугайында» ССРЭ Хөөлүзүүн удуртулга болдургаш, ам шиитпирлээр үеже чоруур. Ындыг негелдер юридика талазы-биле үндезин чок бооп турар.

Партияның республика организациязы бодунуң бюджединиң 80 хуузун СЭКП ТК-дан немелде дотация кылдыр ап турар болгаш тус черге үгүле арткан 20 хуузу кежигүн дадывырларының болгаш еске-даа киниилделернің күсели-биле тургустунуп турары билдингир болгай. Партияның бүгү райкомнары шуптузу немелде акша ап турар. Партияның кежигүн дадывырларын төлээрининг хемчээлдериниң болгаш чурумуун оскерилгени-биле холбаштыр, республиканың парторганизациязы бодунуң мурнундагы бюджединиң 30 хуузун чедир албайн турар. Ол болгаш еске-даа экономиктиг факторлар партия организациязының саң-хөө байдалын элээн нарыйдадып турар.

Ооң-биле чергелештир республиканың партия организациязында бодунуң ажылын чогумчалыг кылып чорударынга чедер дээштиг материалдыг баазалыг болгаш бюджет саң-хөөлүг бооп турар. 1990 чылда бюджетти республика комитединиң орулгалар талазы-биле 6355,3 муң рубль, ооң иштинде партияның комитуң дадывырларындан киргеп 1170 муң рубль, еске-даа киниилделерни 30 муң рубль болур кылдыр, партия бюджединиң немелде акша 5155,3 муң рубль боор кылдыр бадылаан.

1990 чылдың октябрь бүрүнге чедир республика комитединиң баланысынга 5093 муң рубльдиг баазалар, 480 муң рубльлиг автотранспорт аймак, немелде машиналар болгаш дедиг-терекелдер бар бооп турган. Бирээ 1 миллион рубль өртемге ангы-аңы материал-техникиг үелелиг шүүлтелер болгаш комдеттер бар бооп турар.

Эштер!

Ревизия комиссиязының хүлээлгезин боттандырарын хандырарынга» көргенин ёзугаар чарыгдалдар 215 муң рубльге, «Ажыл-агый чарыгдалдарының» талазы-биле — 75 муң рубльге эвээш чарыгдаттынган.

1990 чылдың бюджединиң орулга кезээ бирги чартык чылда 70 хуу, ооң иштинде дадывырлардан киирилле 53,4 хуу болуп күүсеттингеп.

1989 чылдың дешпелинден складтарга турган материалдыг курлавырларның артынчыларын 10 муң рубльге кыызырган, ынчалза-даа олар ам-даа улуг хемчээлдиг бооп турбушаан. Материалдыг курлавырлар талазы-биле нормативтер 1990 чылдың июль 1-ге чедир 4 тен ажыг катап ажып турар. Ылаңгыя инвентарь болгаш ажыл-агый материалдарының талазы-биле нормадан ажыг курлавырлар оңза улуг (6 катап ажып), автомобильдерге артык кезектер талазы-биле (2 катап) хөй бооп турар.

Ол ышкаш «Ажылдап турар курстар» болгаш «Партийни пропаганда» дээр чүүлдериниң талазы-биле улуг камналганың алдынганы оңза дүвүрээнниң болдуруп турар. Ол бүгү — ыңдыг сорулгаларга тускайлаан хөй эвес акша-хөреңгиниң четпес болгаш чогумчалыы-биле ажыглаттынмайн турарының дугайын чугаалап турар-дыр. Ындыг турбуже, Политиктиг чырыдыышкын бажыңы, Марксизм-ленинизм университединиң, кадрлар катап белеткээр курстар өөредилгениң болгаш пропагандаңың техниктиг дериглерибиле кошкак хандыртынган, өөредилге болгаш методиктиг литература, көргүзүг агитациязының түүлдери чедиштейн турар. Партийни пропагандага болгаш партийни кадрларны база активти өөредиргее тускайлаан акша-хөреңгиниң дээштии ам-даа эвээш бооп турар.

XXI партконференциягa кылдынган болгаш ревизия комиссиязының актыларында

(Төнчүзү 2-ги арыда).

ЧУРУКТАРДА: конференциялың болуп делегаттары: СЭКП ТК-ның секретары А. Н. Гиренко биле РКП рескомунуң бирги секретары Г. Ч. Ширшин.

ССРЭ-ниң Ажаалга банкызының албан черлеринге хамаатыларның чыып алган акшаларын шыгжадырынга сонуургалыг бедидер дугайында

СОВЕТ СОЦИАЛИСТИГ РЕСПУБЛИКАЛАР ЭВИЛЕЛИНИҢ ПРЕЗИДЕНТИЗИНИҢ ЧАРЛЫЫ

ССРЭ-ниң Дээди Соведининиң чүүлдүргүнүн мергени улус ажыл-агыының быжыглал акижидериниң болгаш рынок экономиказыже шилчириниң кол угланыышкынынарынга дүүштүр база ССРЭ-ниң Ажаалга банкызының албан черлеринге боттарының чыып алган акшазын шыгжадырынга хамаатыларның сонуургалын бедидер, шыгжакчыларның эрге-ажыктарын намгалаарын хандырар сорулга-биле **доктаадырым болза:**

1. ССРЭ-ниң Ажаалга банкызының күрүне статузун хевээр арттырар болгаш хамаатыларның шыгжамырынга күрүне магадылалын балыткаар.

2. ССРЭ-ниң Ажаалга банкызының албан черлеринге хуусааалыг шыгжамырлар талазы-биле акшаны шыгжаткан хуусааларындан хамаарыштыр хуу немзэрии 1990 чылдың ноябрь 1-деи эгелеп бедидер.

ССРЭ-ниң Күрүне банкызы болгаш ССРЭ-ниң Ажаалга банкызы шыгжаткан акша дээш хуу немей төлээрининг тодаргай хемчээлин тодарадыр.

3. ССРЭ-ниң Ажаалга банкызы чонну хандырарының ыяларын бедидер, аты-дуза көргүзериң калбартыр талазы-биле хемчетлерни алыр. хамаатыларның хостут акша-харсыгнизин хаара түдэрының чаа арганарын иелтередир, туда төлөвеес санажилгаларны хөгжүдер болгаш чонга чедип тыысырының практиказын сайзырангай-жыдар.

4. ССРЭ-ниң Сан-хөө министерствозу болгаш ССРЭ-ниң Ажаалга банкызы хуу төлээрининг чаа технологиязын барымдаалап, 1992 чылдагы күрүненнин иштинги өскүлээшкыныг чээжининиң болгаш ССРЭ-ниң Ажаалга банкызының сейфтерниң негелделерине эргежок тугула немелделерин киирер.

5 ССРЭ-ниң күрүне банкызы 1990 чылдың ноябрь 1-деи эгелээш, будүүргелерниң, организациялардың болгаш албан черлериниң салыышкыныарын база оларга берип турар чаалырлерин талазы-биле чаа хуу немелдеанн киирер.

Совет Социалистиг Республикалар Эвилелиниң Президентизиз М. ГОРБАЧЕВ.

Москва. Кремль.
1990 чылдың октябрь 25.

АЯН-ЧОРУКТУҢ ЭГЕЛЭЭНИ

МАДРИД. (СЭТА-ның түскай корр.). Октябрьның 26-да Мадридтиң Барахас аэропортунга ССРЭ-ниң болгаш Испанияның күрүне туктары киискип турган. Ол хүн ССРЭ-ниң Президентизи М. С. Горбачев Испанияның хааны Хуан Карлос I-ниң чаалаанын ёзугаар албан ужурунда үш хүнүгүн аян-чоруун кылып ында чеде берген. Ону Э. А. Шеварднадзе, А. А. Воронин, Н. А. Назарбаев, А. С. Черняев, С. К. Романовский олар үдеп чоруур.

Самолет чадазының чанынга совет Президентизи Испанияның чазааның даргазы Фелипо Гонсалес, даштыкы керектер министри Франсиско Фернандес Ордоньес, Испанияның ССРЭ-де элчизи Хосеке Кулиса, өске-даа албанныг кижилер уткаан.

Оон соонда совет удурткучу болгаш ону үдээн кижилер ужуражышкынының түскай ёзугалыын кылыр чер — Пардо ордузунче чоруткаңнар. М. С. Горбачев болгаш Р. М. Горбачева шаар машина-биле, ону үдээннер — вертолеттар-биле чоруткаңнар.

Мадридтиң кудумчуларыбиле шуушкан машиналар чоруп турда, кайысылалдың чурттакчылары Совет күрүнениң удурткучузуга ноңг байыр чедирип турганнар.

Пардо ордузунга М. С. Горбачевту болгаш Р. М. Горбачеваны Испанияның хаанының Хуан Карлос I болгаш кадын-хаан София уткааннар. ССРЭ-ниң болгаш Испанияның күрүне гимнилерин ыңгыстеткеп, үгер-боо даапталашкыны болган. Совет Президент болгаш Испанияның хаанының хаан гвардиязының хүндүлел таныылының чыскаалын эргип эрткен. Ооң соонда М. С. Горбачев болгаш Хуан Карлос I түскай индирде олуттарга саадапнаннаар. Эрте кагбаң даас деталерий кеткен хүндүлг таныыл отрядтары олаанын мурну-биле эрткен. Ужуражышкынның бүгүлериниң соонда ийи күрүненниң удурткуларының кыска беседазы болган.

Октябрь 26-ның хүнүнүн ийиги партында М. С. Горбачев болгаш Р. М. Горбачева Мадридтиң муниципалитединге барган. Совет Президент оңза хүндүлүг аалчыларга «Мадридтиң алдын деталерине» чүве бижээш, ат салган.

Испан пайысылалдың дал ортузунда чиишине кортестерниң (парламентиниң) керүүтүт бажыңы турар. Анаа совет Президентиниң кортестерниң ийи талазының даргалары Феликс Понс болгаш Хуан Хосе Лаборда Мартин утчаан. Депутаттар конгрессиниң болгаш сенаттың тускаал медалын. Испанияның конституциязының тускаал удурумезин М. С. Горбачевга ламчыдып берген. Совет удурткучу хүндүлүг аалчылар деталерине ат салган.

Депутаттар конгрессиниң — парламентиниң ажыктаачыгүүлүг чаа бижиишкининиң — ооң даргазы Ф. Понс болгаш М. С. Горбачев чүве чугаалааннар.

Ол хүнүнүң орай кежээнде ССРЭ Президентизиниң болгаш Р. М. Горбачеваның алдары дээш Испанияның хаанының болгаш кадын-хаан Софияның өмүнээзинден албан ёзүнүң шайлалгазын эрттирген.

РСФСР-ниң улус депутаттарының ээлчег чок съездизин чыылдырар дугайында

РСФСР-НИҢ ДЭЭДИ СОВЕДИНИҢ ДОКТААЛЫ

РСФСР-ниң Дээди Совединиң **доктаалыры болза:**

I. РСФСР-ниң улус депутаттарының ээлчег чок съездизин 1990 чылдың ноябрь 27-де Москва хоорайга чыылдырар.

II. РСФСР-ниң улус депутаттарының съездизиниң күн чурумунга киирери-биле дараазында айтырыгларны сүмелээр:

1. РСФСР-ниң улус депутаттарының бирги съездизиниң соонда сонгуттурган РСФСР-ниң улус депутаттарының бүрүн эргелерин хүлээп ноорүнүн дугайы.

Мандат комиссиязының илеткели.

2. РСФСР-ниң Министрлер Чөвүлелиниң РСФСР-ге экономиканы бажыглал акижидериниң болгаш рынок харылзаалариынче шилчиринин талазы-биле ажыл-чорудулгазының дугайы.

РСФСР-ниң Министрлер Чөвүлелиниң илеткели.

3. Россияның көдээзин катап тургузарының болгаш агроүлетпүр комплексиниң хөгжүдериниң программазының дугайы.

РСФСР-ниң Министрлер Чөвүлелиниң илеткели.

РСФСР-ниң Дээди Совединиң көдээниң социал хөгжүлдезиниң, аграр айтырыгларының болгаш аъш-чем талазы-биле комитединиң эдерипчи илеткели.

РСФСР-ниң Хоойлуларының төлевилелдерин чугаалажыр:

чер реформазының дугайында;

тараачыл (фермер) ажылагый дугайында;

көдээге социал политиканың болгаш Россияның көдээзин катап тургузарының дугайы.

4. РСФСР-ниң Конституциязының (Үндезин Хоойлузунуң) дугайында. Конституция комиссиязының ажылының дугайы.

Конституция комиссиязының илеткели.

5. Организастыг айтырыглар.

РСФСР-ниң Дээди Совединиң Даргазының бирги оралакчызы Р. И. ХАСБУЛАТОВ.

Москва, РСФСР-ниң Соеттер бажыңы.
1990 чылдың октябрь 25.

Е. В. Башанованы Тыва АССР-ниң Дээди Совединиң Президиумунуң Хүндүлел бижин-биле шаннаар дугайында

ТЫВА АССР-НИҢ ДЭЭДИ СОВЕДИНИҢ ПРЕЗИДИУМУНУҢ ЧАРЛЫЫ

Совет органнарга хөй чылдарда ак сеткилдиг ажылдаанны дээш, Тыва АССР-ниң Дээди Совединиң Президиумунуң Хүндүлел бижин-биле Тыва АССР-ниң Дээди Совединиң аппаратының протокол секторунуң эргелекчизи Елизавета Васильевна **Башанованы шаннаар.**

Тыва АССР-ниң Дээди Совединиң Даргазы Ч.-Д. ОНДАР.

Кызыл хоорай.
1990 чылдың октябрь 25.

ССРЭ-ниң Президентизи: «Профэвилелдерниң тургузукчу ролюнга байыр чедирип тур мен»

ССРЭ-ниң профэвилелдериниң съездизинге М. С. ГОРБАЧЕВТУҢ чугаазы

Амыдыралдың бүгү талаларының ханы чаартылганының үе-чадазында чурт келген. Ынчангаш ниитилелди совет кижилерин дүвүредип турар айтырыгларга хамаарыштыр профэвилел съездизи кандыг туруштуу эвлээр апаар дээрги кончуг чүтүлдү, делегаттарга чүве чугаалап тура. Президент демдеглээн. Эртем, соңгузу хун, чоокку айларда бистиң чорүп орар оруувус кайнаар аппаар дээрин көөрү чугула. Бистиң дүвүредип турар айтырыглар чеже-даа чидиг болза, сорулганы болганы үтланышкынны чидирип болбас херек.

Съездиниң ажылының түнелдери мындыг ниитилелдиг болуп болур. Кижилерниң эрге-ажыынга, бистиң бүгү амыдыралывыс-тың экижилериниге улам ханы чаартылганының эрежок чүтүлгалын съезд бадыткап шыдаавы болза. Эде турғустунуушкунуң биске берген кыдыраан чүүлдерни сыжыглап база бисти дүвүредип турар бүгү чүүлдерден адырлап алырының хемчегларни сүзелептер болза.

Бис күштүг болган хамаарышпас профэвилелдерни даэш туржуп турар бис — бодуунуң бижыг туружун барымдаалавас болза, күштүг болуп магадалза чок. Бөгүде болган харылзаалыг ажылдаар профэвилелдерни разы туруп турар бис. Съездиниң ийи хуу ажылының дүвүлүнде мээн болгаашкыны айтырымнар. Бо тодаргай сананар болза, өскерилиишкинден бис херек кырынга чугула чүүлдерже болган берге-эзенгинерже чедирикшил экономиканың хемчеглелинге көөрү үүле кирер арганы болдуунда бис. Аңгы башкалаачак чүрек чүүл, дүвүрүскиң, бараан бар чедирикшил, болуштелген чижеженнер идепкейжил-ге-лээн болган биитингелге социал-экономиктиг бай-далды дыка чидиглендирериниге четкен. Бо дээрге чүүлдүң, үдүрүлгалыының эң улуг чаштырыы-дыр. Түрегей байдалды ажыл эртер дээш нызыткаш, ыяш-тыг чаштырыг-дыр. Пенсия дээ-даа болза 20—40, харылдаа 28 рубль тургузаан болгай. Беш чылдың эрге-зинделге оны өстүрер деп шиитпирлээн болгай. Эмчилерге, башкыларга кандыг туржук, силер билир силер — эдээн иш миллиардты чедирип алыр аргалыг болду. Мында ам студентилер стипендиязы дээш оон-даа хөй чүүлдер немештиг. А культура кандыг байдалга туржуу! Чүрттелга тудуунга база хөйүү немедивис, а ол акша-хөреңгинниң , хөй кезии рыночке үнген.

Бүдүрүлгелерге хосталганы берген болгай, тодаргай механизмнер-биле деннеттинмээн ол хосталга биске алган орулганың хөй кезиин будүрүлгеш санзыраашкын, соң структурлуг эде тургустунуушкынын хөгжүдеринге эвес, а күнгажыллың төлевирининг өзүлдезинче шиитээн. Ол акша-хөреңги база рынокче үнген. Бараан саарылгазы моөң мурнунда үелерде чыдаа, сүттүмер-биле 10—12 млрд. рубль өзүлделиг турган. Эртеңги чылын 38 млрд. бо чылдың тос айларының түнели-биле 42—43 млрд. рубль болган. А рынок кандыг байдалда турарыл!

Бурүзүн мынчып, хомудаары дээрге өске херектир, а оон кичээндиригни алыр херек. Рынок харылзааларынче шимчээшкин-биле холбашкан экономиктиг амыдыралдың чаа хевирлеринге үнер бис. Ол дээрге демократчыдыгланың, адакы органнарның эргезин улгаттырарының орнугга. эге коллективтерниң боттарынга эргени болгаш ажыл-агыйжы инициативаны шилчидип, экономиканы чөптүг сайзырадыры-дыр. Бир эвес ажылчы чон будүрүлгениң дер-хереклелдеринден ырак, оон ёзулуг эзин болуп, кылган ажылдарының түнелдерин боду сайгарар арга чок, күрүне өнчү-хөреңгизинге чагырыкчы терминдел турар болза, ажыл-агыйжы инициатива, сонуургал-даа турбас.

Өнчү-хөреңгиниң эзин турда, ёзулуг ажыл-агыйны чорудуп болур. Ынчан хуу өнүр харылзааларын эде тургустар херек, бис ындыг оруиже биле чөрүүр бис. Күрүнениң өнчүү база ажылчы чонуң аксионер, кооператив, аренда будүрүлгелериниң колхозтарының агрофирмаларының болуглери, ол ышкаш күрүне секторуг туг будүрүлгелер сорулгаларны шиитпирлеп ыыдавас шак ышкыг черге түрмек хуу өнүттге чедир турар апаар дей, Президент айытпаан.

Ынчалза-даа төлээ биз-тээ, экономика дээгеминге ол бүгү өнүг ээлери ниреп чүве болгаида, рынок херек. Амгаа ам чүүлдүң дыка хөй партия эге организациялары болгаш коммунистериниң чамдык ажыл-агыйлары коргузуп турар. «Тыва даг-дуг», «Тыва кобальт» комбинаттарының болгаш Кызыл хоорайның чамдык партия организацияларының 50 чедир хуузун боттарынга арттырып ап, партия Уставының негелделеринге дүүшпес чүүлдерни кылып турган таварылгалар база бар. Кежигүн дадывырының талазы-биле өрениң чажыра бээр фактылар ам-даа узуткаттынмаан.

Элгер делегаттар! Партийни амыдыралдың демократчыдыгланы, салбак ажылчылар чорук болган санаториларының доктуу тодаргай ажыдаарын, хамаатыларның чагаалыын болгаш негелеп-хомудалдарын чогуур үелерде болгаш номерлиг сайгарыы-биле бүрүн бот-догуннаашкынныг, экономика байлактар, культура болгаш оске-даа чүүлдерни ажыглаар аргаларлыг болур.

Оон хандыр көөрге чүл дээш, бот-догуннаан күрүнелериниң эвилелиниң артында бууразашкын. Ол — эң улуг айыыл, оон дутайын кага-даа ажык база дорт чүүлдан үнүүр. Ол бууразашкынче бисти идип турларыны доктаадыр ужурлуг бис.

Бот-догуннаан күрүнелериниң эвилели кады ажылдажыглаашкын үндезининге бүгү улустарның күчүзүн сайгарадыл болур арганы бээр. Бот-догуннаан республиканың-лар бай хөгжүү сайзырааннын бүгү улустарның ажыл-агыйжыларының ажыглаашкынын ёзүлдезинге, ажыл-агыйжылар

СЭКП Төп Комитединиң секретары А. Н. ГИРЕНКОНУҢ конференцияга чугаазы

Үндезүг эштер!

Бистин бо конференциябыска отпеттуг изетселди чугаалажып турарын интернейлис дыннал ердум, ол идепкейлиг, сагыш-сеткил, политиктиг база шүүлтүлеачы байдалы улам өөскүп турар байдалга эрти деп домдиглевес арга чок. Шүүлтү санаг берген делегаттар СЭКП-ниң XXVIII съездизиниң, РСФСР-ниң КП-ниң Төрүттүлүг съездизиниң шиитпирлеринге аүүлтур төрүтпе организациялыын ажыл-ишти төрүүлүлгелериниң эң эки аргаларын тыварыпте кылдыр чүүлдерни үгленгир дээш маңаа бистин бүгү партиявысты болгаш төрүттүүлүг хаара түрде турар айтырыглар төрүттүнүп турар. Бистин шиитпелеп чугаг маргылдааларывыс чедирген ыңдыг ук чүүлүл айтырыглардың аразында рынок харылзаалар, шилчилер, шилчилер дээш күрешил ээрлыштыр, политиктиг биттүг өскерилгелер ээлеп турар. Республика бөгүнде кожазында чамдык девискээрлерден ортумак көргүүлүлгериниң талазы-биле хожудап турар.

Рынок харылзааларының болгаш экономиктиг биттүг бот-түсчайлаш чоруктуң байдалдавында бодунуң национал байлаан бодуу ажыктыг, чеп ажыглаавының аргалары ажыттының турар. Эвилел болгаш Россия чазактарды Тываны бодунуң айтырыгларынга бодуу-ла мунчулуп аптап кылдыр чөрле чагбас деп чүве биилингир. Шинчилеачы экономиканы эде таарыштыр түрүзарының, бодит оруглалыг будуруллелериниң болгаш адыларының хевирлеп түрүзарын дээш тодаглай шүүлүүг ажылдаарды эртежок чугула. Будуруктуг куштевии шапкын хөгжүлдеп соруула-биле хей, яазы бойдус курлавырларын чептиг ажыглаарының эртежок ажыктарын девискээрниң ажыл-агый комплекнашкын таарымчалыг структуразын проекту чылдарда хевирлеп түрүзарының чүүлдээлын үнүп чидүүр турар-дыр. Экономика айтырыгларының талазынче конференция чайгылып турар-дыр. доозе ажиктыг шүүлүүлдерге хамаарыштыр, мээн бодап турарым-биле, улус ажыл-агыйының комплексининиң хөгжүлдезиниң эртежыктарынга дүүжүп турар ыңдыг структуразы ажылдап кылырының соруулгазы партийни-даа, эң чүүлүл шиитпел-политиктиг-даа соруула болуур деп деңгелексеп тур мен. Ынчаарга ол херекче шиженеп санап турар мен.

Совхоотарда партия комитеттериниң секретарылары партия ажылын чаартыр, эле түрүзаар, ажылчы чонуң ортумунга киришидилге ажылын экижидер, социал-экономиктиг хөгжүлдениң айтырыгларын чедишкинниг шиитпирлээр дээш ажылдап турар. Ыңдыг болганда, оларның ролюн улам кедүрериниң үглөнган ажылдарыны чорударын чугула деп санап турар мен.

Амгы үеде рынок экономиказынче шилчирииниң бедиксел ажылдарын чорудуп турар болгай, ынчангаш бо талазы-биле пропагандисчи болгаш организаторлуг темчеглериң чогуур деңгеелге чорударын негеп келген. Партияның республика комитединиң социал-экономиктиг политиказын рынок экономиказынче шилчириинге хамаарышкан ажылдарны чорударынга кошкак киржип турар.

РКП-ниң республика комитединиң бюро кежигүнүнде, ол партия организацияларынга практиктиг дузалы чедишкинге идепкейлиг, ынчаарга, оларның ролюн моон соңгаар бедидерп чугула деп санап турар мен.

Амгы үеде рынок экономиказынче шилчирииниң бедиксел ажылдарын чорудуп турар болгай, ынчангаш бо талазы-биле пропагандисчи болгаш организаторлуг темчеглериң чогуур деңгеелге чорударын негеп келген. Партияның республика комитединиң социал-экономиктиг политиказын рынок экономиказынче шилчирииниң

Партияның XXIII Тыва республика конференциязы

(Тонүүзү. Эгези 1-гн, 3-кү арыннарда).

вейн турар. Ол айтырыг мээн мурнумда даа турул келген. Мында ене чергидеп оттуруушкун, социалдыг эвес черүткүн айтырыглар. Сөңгүлда кампаниялыг үезинде шүүгаашкынныр телевиденнеге, тен сөстүүлерге хөреткен материалдар чаңгыс олла фактыларны ангы-ангы байдалга ойнаарын деп болдаар мен. Бо дугайында реском, Министрлер Чөвүдениң туруш чогаалдарга кортуузун, мынап органнарны ажыглаар деп саналлар мен.

Бүгү назынымда кодээ дыштаныйның алырыгга ажыглап келдим. Кандыг-бир черге чаа чүүл болуртаа ол оны оттуруушкун дээр хевир турду. Шүүтүүзүн оттунуп келгеш, чүүгүдээ чедип болбас. Ынчангаш ол чылын 1 миллион 460 мун рубльдиң орулгазын алдывыс. А бо чылдың тос айларында 660 мун рубльдиң орулгазын алдывыс. Моон алгаш көөрге, созлоотун дүвүрелгезиниң ийде медо партия болган профком бышаг хөрөнгө-шыгжалгазынга ыдыктыг ажылдан турар.

Ынчангаш,

Тувинская республиканская библиотека им. А. С. Пушкина

Бүгү чурттарның пролетарийлери, каттыжыңар!

ШЫН

РСФСР-ниң Компартиязының Тыва республика комитединиң, Тыва АССР-ниң Дээди Совединиң болгаш Министрлер Чөвүлелиниң органы

1990 чыл октябрь 30 вторник № 247 (14447)

1925 чылдан чедип чыгаан

Объем 3 сем.

Партияның XXIII Тыва республика конференциязы

ПАРТИЯНЫҢ XXIII ТЫВА РЕСПУБЛИКА КОНФЕРЕНЦИЯЗЫНДАН СОҢГУТКАН РСФСР-НИҢ КОМПАРТИЯЗЫНЫҢ ТЫВА РЕСПУБЛИКА КОМИТЕДИНИҢ КЕЖИГҮННЕРИ

Аранчын Ю. Л.
Асонычев В. А.
Адыг С. С.
Агапова И. И.
Аврушкий В. Л.
Алтан-оол С. И.
Бегзи А. Д.
Бичe-оол С. М.
Бушизы С. К.
Глущенков В. И.
Губарев Ю. К.
Дамба-Хуурак П. Д.
Дамба Д. С.
Даржай А. А.
Дембирел А. С.
Донгак З. Б.
Донгак Л. К.
Донгак К. Д.
Достай С. М.
Доспан Ч. И.
Дмитриченко П. В.
Егоров О. Н.
Жданов В. Н.
Заворотный В. Г.
Зотов С. С.
Иргит К. Т.
Камзай А. К.
Кара-оол В. Х.
Кара-Сал В. Б.
Кара-Сал Д. Б.
Кара-Сал М. Д.
Киров С. Д.
Конгар Н. С.
Куулар Ш. П.
Куулар С. П.
Күжүгет С. К.
Күжүгет А. Б.
Күжүгет К. С.
Кыргыс О. Д.
Ли Т. С.
Лопсан Б. П.
Марцеха А. В.
Мельников А. А.
Мон К. А.
Монгуш С. Д.
Монгуш Х. Д.
Монгуш А. А.-М.
Набатов А. В.
Неделин В. С.
Нурзат Б. С.
Ондар О. Б.
Ондар Э. Э.
Ондар О. Ш.
Ондар Ч.-Д. Б.
Ондур К. С.
Ооржак Ш. Д.
Оюн Т. Ш.
Оюн В. О.
Очур-оол В. С.
Парчин Т. А.
Парамзин Г. В.
Петров В. Б.
Сада Д. О.
Саган-оол Х. Б.
Самбый-оол С. И.
Самбуу А. Б.
Сат О. Ш.
Сат А. Д.
Сат З. Б.
Сарбаакай Л. К.
Семидоцкий А. М.
Сират О. Ч.
Содунам А. Б.
Сорулуг Б.-Ш. К.
Танаа С. С.
Тойбу-Хаа Е. Х.
Удумбара Ч. А.
Ушкалов В. А.
Федосеев В. И.
Хемен Н. Б.
Чалдамба В. Ф.
Чикчит Б. М.
Чумаров М. Н.
Шубин Г. М.
Шыырап Б. С.
Эрендей О. Ч.

ПАРТИЯНЫҢ XXIII ТЫВА РЕСПУБЛИКА КОНФЕРЕНЦИЯЗЫНДАН СОҢГУТКАН РСФСР-НИҢ КОМПАРТИЯЗЫНЫҢ ТЫВА РЕСПУБЛИКА ОРГАНИЗАЦИЯЗЫНЫҢ КОНТРОЛЬ КОМИССИЯЗЫНЫҢ КЕЖИГҮННЕРИ

Аранаол Ч. М.
Бакулин В. А.
Бадулина В. А.
Буурулдай А. Н.
Гольцов В. А.
Григорьев С. С.
Дамба-Даржаа Х. С.
Донгак В. Б.
Кускашева Н. Г.
Маажый Ш. К.
Мартынова Г. Т.
Монгуш К. Д.
Натпит Б. Х.
Ондар К. Д.
Ондар Д. Б.
Парунин В. А.
Поляков С. Г.
Сат В. О.
Сапаа Г. Н.
Салчак Р. Ч.
Салчак Т. Ч.
Сапчи В. Т.
Стал-оол Ю. Т.
Созур-оол С. С.
Чоржей-оол В. А.
Эренчин В. В.

Кыштаглаашкын эгелээн

ДЕМНИГДЕ БҮДҮНГҮР

Амгы үеде малчыннарда эң-не чымыштыг үе—кыш келген. Кажаа-дорааны, чурттаар бажың-балгатты септеп чылыгдап алганывыс кайы хирел, кыштагларда олар чүүл, мал чеңи шупту дүшаан бе, чырык бар бе, болгеш өдөөнүс чежел? Бо бүгү ажыдлар Улуг-Хемниң «Найырал» совхозта кандыгыл?

Бо чылын сентябрь дөмейээринде чедөөр үш мүн хире шээр мал кыштаар. Чай кандаашкынныг, күс чатыстыг, сиген кезилдеш, тараа ажаалдары орайтаза-дыр, механизаторлар, лойжулар янгзының малынга четчир чеңи белеткеп алыр дээш кызымак ажылдаан.

Совхозтуң бүгү хөөн 61 коданга кыштадыр ужурлуг. Оон 34 коданында төрүүр хой турар.

— Кыш келгенин эскерип тур бис—зен, селекционер-зоотехник Валентина Мыкылаевна Доржу биске дыңнатты: Чаа-Хөлдүк тайга-сыңнар башталырында хар ам безин моңгүнеллир чайнап чыдарын, дүмелерде соор, хөлүүк суглар кыска өөренелеңир сыңнарлыг турлаш ужуру-дур бис. Шак-ле маңнап эрес. Шалыктың шөлүлелдиг база да ийлеп моңгүнеллир ужур. Малчыннар шупту ам кыштагларында ажыг чедүп чеде бөгүн. Шаңчының тараа шөлүнде шефти организастаан. Суур төөгүден келген улус ооваң үнген конструлары хөрүмнээ турар. Черле шинчаш, шеф дуразы-бле элээн ажылдарны кылып алзывыс. Совхозка чүстеп 106 хураган алган бүгү черже үнген Дүгүр Үндүп, Мыкылай Даржай, аныяк хөлүү Данил Дашпит кыштаг-хоразында белеткеп алырыга эң идепкейлиин көргүзүп, оске малчыннарга үлегер-чижектиг болганнаар. Мал эңчелериниң үлүртүлгазы-бле кажааларны демнеңнээлээн, аштаанарыгаан, чугайлаан.

Демнигде бүдүүгүр болбайлаан. Шаңчыда бо хүннерде, шинап-ла, хайнымшкынныг. Тараа ажаалдазы доозулган. Саваң бөлөөн, көк-сулаңга кыштагларже чедирери түлүктелген. Баштай чүдүртүүнден мүнөөлелеңир сыңнарлыг турлаш ужуру-дур бис. Шак-ле маңнап эрес. Шалыктың шөлүлелдиг база да ийлеп моңгүнеллир ужур. Малчыннар шупту ам кыштагларында ажыг чедүп чеде бөгүн. Шаңчының тараа шөлүнде шефти организастаан. Суур төөгүден келген улус ооваң үнген конструлары хөрүмнээ турар. Черле шинчаш, шеф дуразы-бле элээн ажылдарны кылып алзывыс. Совхозка чүстеп 106 хураган алган бүгү черже үнген Дүгүр Үндүп, Мыкылай Даржай, аныяк хөлүү Данил Дашпит кыштаг-хоразында белеткеп алырыга эң идепкейлиин көргүзүп, оске малчыннарга үлегер-чижектиг болганнаар. Мал эңчелериниң үлүртүлгазы-бле кажааларны демнеңнээлээн, аштаанарыгаан, чугайлаан.

Кыш — шыңгыы шылгалда болганда, мал чеңи бар хөөн хөөнеерге алыспазы күзеңнир. Часкаар мал чеми эвээжээр дээрзин үүнде керек. Саңы артынче көрүүп, кургаг саваң садып эң амдажыл калган чаңчылыыстан шуут үштүгаанны дээре. Кайы хире улуг чаргыдал үнер ийик. Совхозта чайгаар үнген сигенниң курлавары эвээш дээрзин үстүнде айыттывыс. Оон ужурулга мал чеминерин язы-бүрү хөлүксээлар-биле хүүлдүрүп турган, чемзидип бээрин амдыгаашкан эгелеп боданнар, организастыг демчеглериниң дарый боттандырып эгелээрин шиитпирлеп турбуска.

Таваң сагындың үүжүү бажыгүйлыын малчыннар харааттаа сомдогелеп „турал Тараадан Шаңчы шаңналыын дег чедирбей дүжүт бөрбейн турар. Баштай үнген таваалар элекке баш тыртып, шөлүт-даа үүмээн. Дүжүт ол, сыны чаавык болган. Мынаар хемниг чылгаганнар-биле бышкаа тараанны мал чемнеге белеткеп, сенаж салган.

Малчыннарны Саян-Шүүлегниң сүт күүжү-биле ажылдаар электри станциязының кылымал далайы чыл саныпла дүрүлгеп турар үеэвээ. Оңгүт-сүлүүт Улуг-Хемниң үнүн шак ол хылымал далайның халавы хөме ап келген. Чаа-Хөл дээскиргенге чайлаар бээн туман шиг кээр. Ол чеңнии дүвары үргүлүү өлүүшкү турар. Бойдустуң хөөйлү-дүрүмүнүң боду бүткен чаваалгазы адыгүүзүн малга аажок хереглеттиинин туралыр малчыннар базыткап турар.

Ырак-узак черлерде ажылдап турар малчыннарның амыдыраа-чурттагазын эскижидер, социал айтырыгларны чогумчалыг шиитпирлеер, оларга күш-ажылдың тааржымчалыг байдалдарын тургузар дугайында совхоз дирекциязы, партком, профком хүн бүрү сагыш салыр хүлээдилиг. Оларга онзагай кижизиг салыры хүүмнии. Маңаа чамдыкшыр Чаа-Хөл кедээ Советтиңи гаргазы Зоя Анатольевна Аржаалай, «Найырал» совхозтуң директору Алтынай Дарыма-оолдар. Тулуп суурнуң, совхозтуң амыдыралының чаа чүүлдерин тып, чогаадыкчы дүжүүшкиннерни кылыр туралыр чамдык малчыннаар-биле ажылдаар. Комсомол шөлүтүнге ажылдап чоруур аныяк хөлүүлер-биле бот-тускайлаар. Комсомол ажылдакчыларынга арга-сүмелерни бээргеп.

Арткан районнарга коллуу хамаарышкыла дээштээр болгаш спортчу маргылдаалар-биле кызыгаарлаптаны — аңгы комсомол ажылдакчыларының инициативазы болгаш байлак фантазиялыг эвээш хелемелеп туза-даа, аңаа чылгаан кижилер комсомол ам-даа бар дээп үүвеин билип, оларның чоруудун турар ажылдарынга идепкейлиг киришкеннер.

Чаа-Хөл сүүлүнүң күш-ажылчы коллективтери дой-ниити организациялары, албан, бүдүүлелдер дугайында төөгө. Сүүрүнүң кижи бүрүзү иштиг салыышкынга шак мынаар күүженишкинниң үндүрүп турар болза экы-ле-дир ийик.

Бо бүгүге базыткал кылдыр хой чылдарда малчыннар чоравай, аңгы хүннерде пенсионер Сезен Монгуш мынча дээр:

— Эргилеллиг үеле чүүлдер турар-дыр бис. Кижилериниң утаан-бодалыында, аңмыраалында чаартылгалаар чайгаар төрүттүнүп, тургустунуп, хамыскалгалыг ажылынга, кадыр ажылдаар турар эң-ээрүүнге хамаарылга эскерилип турар. Хой сөөгүн, хөрээ чүү боор, күүдеп ийин турлуг ап, ижиниң гижилүүр үе-дир. Шүүлдээ чаңгыс аттыг болбас чүүл. Демнигде чүдөлөөшкө бүгүлүүр. Кыштагларывыска ажыл төрүүнге дугайында ажыг төөгүнге дүжээлиг херек.

Данзы САЛЧАК.
(«Шынның» корр.)

Комсомолдуң төрүттүнген хүнүнде

ИДЕПКЕЙЛИГ КИРИШКЕННЕР

Комсомолдуң төрүттүнген хүнүнге чүгүрээ турушкаптар. Ыяшлыг болгаш гайгамчалга ажыглыышкыла ажыглыышкыла, спортчу маргылдаалар болуп эртикилээн. Чамдык комсомол райкомнарын ол хүнүң аныяктарның сагыш-сеткилиниг чаа түүлдерни тыңнадыгдырын дээш концерт-бир шөлүт чүүлдүм шиитпирлеерни кызытканнап. Чижээ, Эрзин суурга болуп эртикен комсомолуң мөлээ конкурузу мөлээжиниң суңдулуглаарга ёзулуг-ла байыолаа болган. А Тываңга болган ужуражылгадиспут хөй-ле айтырыгларны болгаш бодаалдарны тывылган. Комсомол шөлүтүнге ажылдап чоруур аныяк хөлүүлер-биле бот-тускайлаар комсомолдуң төрүттүнген хүнүнге ажыглыышкыла ажыглыышкыла, спортчу маргылдаалар-биле кызыгаарлаптаны — аңгы комсомол ажылдакчыларының инициативазы болгаш байлак фантазиялыг эвээш хелемелеп туза-даа, аңаа чылгаан кижилер комсомол ам-даа бар дээп үүвеин билип, оларның чоруудун турар ажылдарынга идепкейлиг киришкеннер.

КИРИШКЕННЕР

Комсомолдуң төрүттүнген хүнүнге чүгүрээ турушкаптар. Ыяшлыг болгаш гайгамчалга ажыглыышкыла ажыглыышкыла, спортчу маргылдаалар-биле кызыгаарлаптаны — аңгы комсомол ажылдакчыларының инициативазы болгаш байлак фантазиялыг эвээш хелемелеп туза-даа, аңаа чылгаан кижилер комсомол ам-даа бар дээп үүвеин билип, оларның чоруудун турар ажылдарынга идепкейлиг киришкеннер.

ЧУРУКТА: Монгуш Байырович Дочун — Кызылдың пассажирлер АТБ-зинде хоочунналриың бирээзи. Чедиишкиниг ажылдап чоруур, мурнакчы слесарь. Баштай Барыын-Хемчикке чолаачылаандан бээр, үжен чыл ашкан. Назы-харыүлгадып келгеш, бедик арга-мергежилди чедип алгаш, машина-техника септээр ажылга кирип алган.

Районнар аразынга улус аргыштырар «Икарус-250» маркалыг Венгриядан биске берген улуг автобустарын база «ЛАЗ—699» маркалыг автобустарны септеп ажыглалга киирип турарын ол чугаалады. -Ында септекчилериниң ажылыжын дээди эртемниг инженер Андрей Болустаевич Ооржак 1983 чылдан бээр удуртуп, бригадирлеп турар.

Ондар ОХЕМЧИКТИҢ фотозу.

Профэвилелдериниң съездизиниң шиитпирлери

Чурттуң профэвилелдериниң XIX съездизинге чаа организациязының — ССРЭ-ниң Профэвилелдериниң бүгү-ниити конфедерациязының тургускан, оон дараазында мурнунда ВЦСПС-ниң эдергилеп орадаачызы турган 49 харлыг В. П. Шербаковту сонгаан. Ол мынаан съезд ССРЭ-ниң ПБК-зының Уставын, эң чугула айтырыгларның талазы-биле докладтарны хүлээп алган. Контроль-ревизия комиссиязын сонгаан. Съездиниң түңнел хуралынга чурттуң профэвилелдер болгаш ажылчыннар шиитпирлеринге, профтөпторинге ССРЭ-ниң профэвилелдериниң XIX съездизиниң кыйгырыын, а оң-ваш делегейниң профэвилелдериниң шиитпирлеринге чаңгыс база түлээп алган.

Кол документтериниң бирээзи — ССРЭ-ниң профессиональ эвилелдериниң бүгү-ниити конфедерациязының, каттыжымышының тургузарының дугайында декларация болган.

ССРЭ-ниң Профэвилелдериниң бүгү-ниити Конфедерациязын тургузар дугайында

ДЕКЛАРАЦИЯ

ССРЭ-ниң профэвилелдериниң XIX съездээн болза,

ажылдың ниитүн боттарының күжүн болгаш хөделиишкинелерин каттыштырып, моонзээнче күзел-соотуун ажерединдирбээ олаттаан эгелерни болгаш эге-ажылтаанын компаниязының профэвилелдериниң харылсалгалыын утаап-билбишаан.

бистиң чурттаа профэвилелдериниң шиитпирлериниң эге-статистиктиг шилээп ал-галарын хей хемчээлдин-биле тендүр ажыглаашын барымдаалаш, профэвилелдериниң болган организациялыг инициативти болгаш бот-тускайлаан болуур чорууп дүүлүү түзээ, эмнээ эртпээ тоңчуңүлгедеп ойталаашаан,

Профэвилелдериниң чаа, демократтыг эгелер-биле каттыштыраомның эргежок чугула аларганын хүлээп көөгеш, ССРЭ-ниң Профессионалдар эвилелдериниң бүгү-ниити конфедерациязын тургускаанын чаолап тур.

Конфедерацияга чурттың профессионалдар эвилелдери, сообществоларның Бүгү-ниилел федерациялары, эвилел республикалаарның болгаш автономнуг тургузуглуг чергелеп федерацияларга баш бөгүлеп ёзулуг-ла болгаш ажылчыннарның эң-не чүүлүнүң ёзулуг-биле кирип болур. Ол ажылды чоокшулап, суурлуг дамчыштарның оон-ла үеге болгаш бөгүүнгү-даа сооңнаарын хүлээп ап турар профэвилел кезектеринге база ажыг.

Конфедерацияга күүгүне болган ажыл-агый эгелелериниң организациялар, политиктиг, хөй-ниити организациялардың бодунуң хамаарыжыг чүгүлгелеш ниитилеп эгелелериниң бүгү-ниити декларациязында, КНО-ның ниитилеп эгелелериниң дугайында онза-даа деңгей керээлеринге, Күүгүнүң деңгей оттаңнаашкынының дугуржулгаларында бажыглаттыгаан принципилериң хүлүлээр кеөбушаан, ССРЭ Конституциязының бергеен ажылдап, хөделиишкинге медегленер тур.

ажылчы чоннуң, суртуул ышкыларының болгаш пенсионерлериниң күш-ажылчы, социал, экономиктиг, утаан-бодал эгелериниң болгаш сонгуулгаларының хандырыгга база партиялары-биле совет профэвилелдериниң күштеөни моонзээнге болгаш эге-ажылтаанарын башкаарыры конфедерацияга бодунуң кол сорулгазы кылдыр салып турар. Ол сорулга-биле конфедерация, күүгүне эге-чагыргазының дээди организациязына ынанылгадыңа инициативазы үлүгөөр, эгелеөни болгаш хөделиишкинелерни чергелеп чеөсектеринге хамаарышкынга-биле ажылдаар ужурлуг. Конфедерацияның бодунуң бүгү ажылчуруулгаш-биле демократтыг болгаш социал ышкыларының чоокшула үлегелээш, эге-ажылдуг күүгүнүң девизинге болгаш быжыглаарынче угланганың болгаш ССРЭ-ниң профессиональдар эвилелдериниң Бүгү-ниити конфедерациязының бо Декларациязының база Уставын ёнгээр ажылдаарын бодунга хүлээнип турарын барымдаалап кээр.

РСФСР-ниң КП Кызыл хооркомунуң пленумунуң киржикчилериниң

КЫЙГЫРЫЫ

ССРЭ-ниң составынга Тываның эки тура-биле каттыжып киргең күнүнден бээр 46 чыл эртиен. Ол үениң иштинде тыва улустуң болгаш делегейниң бүгү бүрүңгээр совет кижилериниң салым-хуулу-биле, чурттуң болгаш делегейниң бүгү бүрүңгээр депшилгезиниң-даа төөгүзүнге эргилеллиг болдуушкун — Октябрьның социалистиг Улуг революциязы-биле тудуш холбаалыг кызымаккай тургузуушкунуң, тиилелгелериң болгаш харааданчыг челимче чок чоруктарының чылдары эрткен.

Кандыг-даа улус бүргүзүнде боттарының национал кызыгыт чанчылдары, күүш-шыдалының болгаш чергаралының үлегелиннерив бар. Бо бүгү чылдарда совет кижилериң ындыг кызыгыт байырлалы Октябрь боон келген. Олар боттарының хостуг шөлээн киналелдин, шынныг чорухтуң, амыр-тайбың чурттаалганың болгаш аас-кежиинниң дугайында күзел-бодалларын Октябрь-биле тудуш кылдыр мөөрүн келгеннер. Оларның ындыг күзел-түңүлүүнүң херээ кырында боттарыңы бистиң болган келир үениң салгалдарынган хамаарыжыр.

Бистер Кызылдың коммунистерин, бүгү чурттаачыларны 1990 чылдың ноябрьның 7-де ажылчы чоннуң чыскаалыңга киржиринче кыйгырыр тур бис.

Бистер байырлыг чыскаалче эде тургустуушкунну, социалистиг шилип алышкынны, хамааты ёзуунуң тайбыңны дегдиринче кыйгырган дозунарны түлүп ал-гаш, кижи төрелгетениниң бүгү үнелиг чүүлдерин балыткан кэмгалаары дээш, бистиң ажы-төлүвүстүң идегелдиг келир үеэн дээш шуптуунче багыш үнер бис.

РСФСР-НИҢ КП КЫЗЫЛ ХООРКОМУ.

АЖААЛДА БҮРҮН ДООЗУЛГАН

Кад.Хемге СЭКП-ниң XXV съездиниң аттыг совхоз бо чылын 4975 гектар тараа культураларын ажаал алыр ужурлуг турган. Агаар-бойдустуң хандыкшыныг-биле оон 2180 гектарны үндүр бижээн. Ынчалза-даа ол тараалы мал чеминге хереглээри-биле кескеш, аңгы бастырган, көк саваңнын ажаал, сапаатаан алган.

Совхоз ниитизи-биле 1576 гектар тараалы дорт, а 1219 гектарны чыттыр кестээнин ажааган. Бир гектардан дүжүт 6.5 центнер болган. 3100 тонна тараалы шанда дүжүүрген, ыяш доңгалап аштаан хүүгадың турааш.

Дүжүт ажаалдазыңга бо чылдың чемпиону Сергей Опалай болган. Ол 334 тонналы бастырган, 500 рубль-биле шаңнаттыг. Ийнги, үшкү черлерни Николай Попелаев биле Николай Артемов алган, бааза-ла 300 200 рубль-биле шаңнаттылар. Тараалы чыттыр кезеринге Константин Аракчаа шылгавады, 471 гектарны кестөөдү. Ийнги, үшкү черни Пазарын биле Бичелоол Аракчаа алышкылар үлештү. Олар база-ла ажыг шаңналды алдылар.

Ниитизи-биле ажаалда-ажыл-ныхастыг болган Амгы үеле механизатторлар хөөнүң саваның болуп, сапаатаан турар.

Срат-оол КЕНДЕН,
Кад.Хем район.

ХАТТАН ҮНДҮР ХАЛДЫП ОР!

Девискээрниң улуун, машина-тарының төөгүн... Чүүл чүдүүгө алгаларын дамчыштур. Бирээзи — хемүр, өскен контейнерлер «чүктелгеннең». Хемүрүүн республика найысылалы Кызыл хөөрүдээн ыяш ырак чедир Моңгун-Тайга районнуң Кызыл-Хая суур баар. Бисте оон ырак суур чок. Орук узак-ла. Ынчангаш эртелеваннге хоржок. «Эрте турган «ижи эзерлиг аътка чедер» чүве дээн. Чаңындаазы Абаканчедер. Уурук-сууруктап машиналар улуг херимден шуужуп унуп-ле тур. Бо автотранспорт будүрүлгезиниң үгле ырак черлер-биле холбашкан ажыл-үүлүнүң кыл-ыын. Будүрүүн турар хөөн, а үүлүрбелеп биткеш хей дамныг аалчыларывыстың эртен эртенниг сагыштарлан болган ай турарының үнүй, үүн аъш-чем барааның база олбо заводтардан, баазалардан дамчыштап турар улус дооржин эскерген мен. Ынчангаш машиналырга ачылбаннаар бо автобаазаның ажылы-биле кажсы таныжаалы иштимде шиитпирлеп алгаш баштап үнгеним ол.

ГАЗ-52, 53, ЗИЛ-130, КамАЗ-5111, 5410, КрАЗ чергелиг улуг, күштүг автомашиналарны башкарган, «эзертеп мунган» чолаачылар кыдыынган көрүп турарга, хөй аймак-сөөк улус дээрэн иле. Тывалар, орустар, украиннер, хамыстар, белорустар, аңгыстыг чылдар болза, дамчыштап чыннаар чылыг-биле деткип, оларның ажылының үүлүнүң эскерип турары демдеглеженчиг чоолу. Дүжүт ажаал алымшылыңга, кыштагларашкынга белетеелге, картошкада хаваонга, суур-даа чайгаржылганынга Чаа-Хөл суурнуң күш-ажылчы коллективтери дой-ниити организациялары, албан, бүдүүлелдер дугайында төөгө. Сүүрүнүң кижи бүрүзү иштиг салыышкынга шак мынаар күженишкинниң үндүрүп турар болза экы-ле-дир ийик.

Бо бүгүге базыткал кылдыр хой чылдарда малчыннар чоравай, аңгы хүннерде пенсионер Сезен Монгуш мынча дээр:

— Эргилеллиг үеле чүүлдер турар-дыр бис. Кижилериниң утаан-бодалыында, аңмыраалында чаартылгалаар чайгаар төрүттүнүп, тургустунуп, хамыскалгалыг ажылынга, кадыр ажылдаар турар эң-ээрүүнге хамаарылга эскерилип турар. Хой сөөгүн, хөрээ чүү боор, күүдеп ийин турлуг ап, ижиниң гижилүүр үе-дир. Шүүлдээ чаңгыс аттыг болбас чүүл. Демнигде чүдөлөөшкө бүгүлүүр. Кыштагларывыска ажыл төрүүнге дугайында ажыг төөгүнге дүжээлиг херек.

Данзы САЛЧАК.
(«Шынның» корр.)

ЧЕДИ ЧҮЗҮН МАЛЫМ ТУРДА...

САРЛЫК—РЫНОК ҮЕЗИНИҢ МАЛЫ

Шынар ча, бистер рыноктыг шилгип турар үевисте мынча дең дорт, дидим чугаалап болур бис. Ында үндезин-не бар. Тыва улустуң шаг-тоогуден аларап келгени бо малды кезем үеде, тодаргайларга. Н. С. Хрущев үезинде база-ла оске чамдык малдар дег, ажык чок дээш, когук үзүп алыр частывыс. Өршээнин, ындыг политика боттанмаин барды. Ам харын Тываның сарлыг түүн мурнунда сарлык чок турган районнарында иептерел ту-

ажыра келген болгулуктада, ол солуп болгаш ажок ажыктыг малывыстың дугайын оореним, шынчилеп, эртем ажылы бижирип дээш ыям ораладышаныл, шенээнил, ам ыям бижип турарыл? Ыяшыг кижи билбес, дииладаан мен. Чогенчивис ол бе ады чалгаавыс, чүве сонуургаваспывыс ол бе? Чеченчидип чугаалаарга. «Эртти оске кижиге» дайнап берип корууруувыс ол бе, вайт. Сарлык биле аназ шиек (Бай-Тайга улуу сарлыктан

ону ылгай «тас иней» дээр) кожуунда бойдуңгу ажа чаагай-боду ол. Ам мал тыпкан, ханыш холуштуруп, хайнактажыр чүве иийк. Ындыг хайнак ажок шыырак, сүтүкүр болуруп бодум хууда билир мен. Ол талазыбиле шинчилел бисте база шуут чок. Та ынаа чаагай чүдир ону хайнактап болур чүве? Азы болбас бе?

Үш дугаарында билген үүдүм: Соңгу Кавказта бир совхоз Тывадан баргап сарлыкчыларын ажыды, оон ооруулелин көргеш, мурнунда ыяшкан турганы хөөрүүн чамдыкшын кургенге садыпкаш, (одар чеднишеининден) оон орнунга сарлыкты арбыдады остүрер дең шинтпирлээнин «Вокруг света» сеткүүлге бижээнин ыям-ла номчаан мен. Сарлыкты ол хире үнелеп турар-дыр, көрбес бе. Ынчанмайн канчаар, тывынгырсагынгыр кижилер оон ажык-дузазын дораан-на биле берген, чогуур хемчеглерни ап эгелээнин ол ышпажыл. Ынчанмайн канчаар, сарлык кажаа-хораа, чем хереглээр эвес, кандыг-даа соокта, шуургында ол семдер дугун дөмейлеп чагыыр-даа хар ыргырга чыдыштар мал-дыр. Чыгыныг, инектиң төвениң барбас черлеяиге оттаар. Ол болза кадыр дагларның малы. Ынчангаш чарыгдал үүмес.

Кезек үеде сарлыкты мал деп санавас чыгыы турунустуң оон эдээнин ортаа ара-

туман шалыны маттыышаш 300—320 рубль боон турар. Сергей Иргит 1989 чылдың түңнели-биле 800 рубльди-немелде төлевирге алган.

Оон ажыда сарлыкчылар шупту дузалал ажыл-агыйлыг — хуузунда малдыг. Ынчанмайн канчаар: совхозтуң малын кадарып чөрүүр болгаш, хуузүйда мал чок деп чүве канчаар турарыл? Ынча дээри дылга безин эптешпес-ле болгай. Олар сарлыктыг, инектиг, шээр малдыг. Чижээ, Ильич Таргын-биле ужуражып, чугаалаштывыс. Ол ынчан Москваже — Улус ажыл-агый чедиишкинериниң делегатсынче уе совхозтуң бир болук ажылынакы чорууруунде Тээлинин автовокзалынга келген турду. Бо чылдың оон ог-булези 100 тен 88-ти, а мурнунда чылын бо ыяшаны алган турган. Чээрби сес харлыг ор чорду. Адазы Салчак Таргын хөй чыл дургузунда совхозтуң сарлыын кадарып келген кижи болгай. Аданиннң оон салган, сарлык кадарып, шалыпчы боон чорууруг ооруүнүүг-дүр. Төрүүр ыяш-Шуйнуң Оруң-Кадар дең черге сарлыын кадарган. Кыштаа Кара-Суг деп черге Сарлыын кадарып ажыдып, ооң төрүттелинин солеткен алган.

Бригадир-биле тутаажакъырымга, малчыннарга, оон иштинде сарлыкчыларга хереглээр таварылгага ог ыяжын чазап берип турар дээн кижи болгай. Совхозтуң уран шевери Кызыл-оол Хертек оглу-биле ог ыяжын чазап турар. Кидисти совхоз база берип турар. Ынчалза-даа ол эвээш-тир иийн. Ог ыяжын, ындыс хереглээн малчыннар хөй.

— Бо чайын бир аныяк улусту ог тип бергеш, кудазын арттырер дээш, ог тыпкадывыс — деп, Ильич Таргын хомудап чугаалады. — Ог-ле бар болза, сарлык кадарып дээн аныяктар эвээш эвес — деп, ол уламчылады. Шын харын, бригадир база ол дугайын бадыткаан кижи.

Ынчангаш Бай-Талда шинтпирлер ужуртуг бир айтырыг ол ышпажыл. Чаңгыс кижи бүүдүн совхозтуң улузунга ог ыяжын канчаар кылып болза, ол-ду деп. Чок болза ыйдыг бир эвеноан тургузар, Бай-Талда тал бар, адыш безин ыяшаар даан. А чок болза Кызыл районнуң Баян-Кол да ог ыяжы кылыр кооперативтен чагыг ёзүлээр салып алыр апаар. Ог чокта малчын кижи канчаар боор. Бай-Тайганың улуу чадырга, чок болза бичии ягадувыя ышкаш казанакка чурттап чаңчыпкан чон болгай.

Аныяк сарлыкчы база бир чүүлге хомудады. Эзер тывылбас. Садыг-магазинге келбестээн.

Республиканың эң хөй сарлыктыг ажыл-агыйларының бирээзи — «Бай-Тал» совхозта бо малды остүрүп турарында эки түүлдер, амытыштарның чамдыктарга бедүр. Үдүрүүр ораанар сарлыкче корнун эгелээн болганда, бо аныыктыг малды моон соңгаар улам остүрер, оон продуктулуг чоруун бердидер — талазы-биле ниити республиканга эвес-дээ болза, тус-тус совхозтарга, районнарга (сарлыктыг) ол дугайын хуралга чугаалажып, сумележип, дуржулга солчур, сарлыкчыларның аргасумезин дыңнаар болза конгуг-ла эки-дир ийин.

«Бай-Тал» совхоз моон соңгаар сарлыкты 4000 чедирер планныг. Аргалар, курлавырлар бар. Оон-биле кады шинтпирлээр айтырыглар. Шыыкрак айтырыглар бар. Чүгле дем-биле оны шинтпирлеп болур.

Хертек СЕМИС-ООЛ.

Доктаал күүселдезин хынап тур бис

«АЛДАН-МААДЫРДА» АРАЙ ХИРЕЛИГ

Маа-маарыкчы [illegible] 15 тыныглаарын шинтпирлээрин улам эжиндер дугайында Тыва АССР-ниң Министрлер Чөвүлүнүң бодал конференциязының область повуулелиниң 1989 чылдың декабрь 22-де доктаалдың күүселдер талазы-биле «Алдан-Маадыр» совхозта чамдык хемчеглевин боттандырып эгелээн. Хамыктың мурнунда кадарылаарын ажыл толевирин эде көрдүүс. Шээр малдың кадарылаарының норма-чижээ тодаратқан. Ам кожакар-хуннаны кадарарының нормазы 120, а мурнунда оларны бирээзин айда 102 көрек турган болза, ам 114 кижек апаарган. Оон ам-

разрядтыг кадарымның толевирин бирээге онаачылар мурнунда 0.53 коп. турган, ам 0.66 копеек чедирдинис. Ол шынаан ирт-сергеин кадарганы дээш бир башка толевирин айда-ла 12 [illegible]

Мурнунда аныяк-хуралганы кадээргени дээш оптек-толевин эвээш турган, ол дээш чаңгычалы-даа үнер чүве. Ам аныяхуралганы кадарарының нормазы 270, бирээзинин айда кадарган холдуун мурнунда 0.47 [illegible] ам 0.57 [illegible] кылыр апвудеттивис.

Ажыл толевирин шак мынчалдыр эде көргөнинде түңнелинде, малчыннарның сонуургалы узагтаан, тура-соонуу кодурүүлген. Кышкы үеде малчын кодаларга шефтээшкинеринн организастаары шуут-ла чамчы болу берген.

Бо чылын кадарчыларывыска 2027 рубль түңүг тускай чептерин үлеп беривис. Бир бергө айтырыг — малчыннарның уруг-дарыы вспы-салык-биле четче ландмотыныынаы. Эң ылангыя мал массалыг оолдап турда, хөөкүй малчыннарывыс [illegible] Ам дарын чаа салык түзүп турао. Келир чылдың үезеен оларның бичии уруг-дарының орта тургузаа бис.

Бистиң совхозта кадарчыларның 58 кодаңы бар. Оларның 21-иле чүнаар-бажыңнаалыг. Бо чылын үштү немей түткан.

Ынчангаш сарлыкты остүрериим алтыногларының талазы-биле сүмележип, дуржулга [illegible] малчыннар, специалистер, номчуучулар.

Седен ХЕРТЕК.
(«Шынның» корр.).

Каа-Хем район.
Редакциядан: «Кызыл тук» совхозта школа ажыл чыны Любовь Эбен-оолов надан бо талазы-биле чаттаа бергеи ам үш катап [illegible] Тыва Агроүлетпүр эвилелиниң килдис начальныгы В. С. Оюн, экономист, ам «Май 1» совхозтуң директору А. С. Кыадыр-оол олар-биле бага сүмелешкен бис. Бир-түү, кезээде ындыг түүлду айыт-паан болганда, оңу тыртар эргеи чок даэрзин бисте олар тайылбырлаалы, чогум ардиатор кижи совхозтуң хөгжүлдезинин фондузунга база акша киирер ужурлуг даэрзин олар бисте дыңнатканнар. Ындыг болганда арендатор-биле ол дугайын эп-чап-биле дугуржур ужурлуг.

Ынчангаш бис совхозтуң профком даргазы А. Г. Глуховага чагаа-тайылбырны бе чылдың май 18-те биледээ бис.

МАЛЧЫННАРНЫҢ КИЧЭЭНГЕЙИНГЕ

Бистиң республикада «Чүүлү малтыг эвээш» бөлүк малчыннар хөдөө оорегторлуктан «Шынның» сагыш-ты ажыдып турар болуп, Үе-шилгээлиг хемчеглевинге [illegible] дугайында [illegible] Тыва Агроүлетпүр эвилелиниң [illegible] профсоюзтуң обкомунуң бөлүк «Шын» биле «Гуманная идея» ол дугаарының редакциязы чүүлдү алган.

Ында ынаа үезинде хайыраан малгыдар сергелаарының дугайында айтырыглы чугаалаар.

«Будуңмалыг ынаа» ы. эжиттирииниң хуралы ийи үүн үргүлелдээр дээн бис. Ваштайы хүнде

«Ынаа үезинде ажыл-агый чөрүдүлгезинга чаагай тыңнаалар бөлүк экономиктер харыысалаалар дугайында» [illegible] — Тыва АССР-ниң Агроүлетпүр-ниң [illegible] Дергазының ораалдыг [illegible] М. Ч. Сават. «Ынаа үезинде ажыл-бургу үлүгүүр-лер болгаш болбок тыртар чүүлдер [illegible] — Тыва АССР-ниң Күрүнеэнин үлүгүүр инспекциязының дергазының ораалдыы Э. Х. Мөңгүт-оол. «Ынаа үезинде ыяшкы продуктуларның чүүлдүг дугайында» [illegible] — Тыва АССР-ниң Күрүнеэнин үлүгүүр инспекциязының дергазының ораалдыы М. Ф. Ондарның оларны платтоо дээш дыңнаа чугаалаан. [illegible] Ынаа үезинде ыяшкы продуктуларын түүрер ажыл-агыйлар [illegible] дугуржуп болгаш чугаалаар.

132800 РУБЛЬ ОРУЛГАЛЫГ

«Бай-Тал» — сарлык таазы-биле республикада эң ыыраак ажыл-агыйларның бирээзи. Бо чылдың эгезинде бай-талчылар 3244 сарлыктыг турган. Эртинен ыы-лын сарлыкты сатканнар. оон 870000 рубль орулганы алган. Ол дээрге ажыл-агыйлыг ыяшкы күүрнеге садар малывыс хөй иезинде үелеп турар. Амгы үеде 890 сарлыкты сарлыктыг белеткеп алган.

Сарлык ыяшкы ортаа ажылы үеде улаштыг болгаш, ук ажылдарга бо чылын 1 мөн дөчүт рубльди чаңгылаа алыр.

Бо чаңчыл ыяш-биле сарлаар 100-тен 75 бызаанды алыр турган. Херек тырында 83-үү [illegible] Ынчангаш сарлыктың ыяш келгениниң бир чылдагаанды олдур.

Бо күннерде терүүр сарлыы 1200. Бо малдың өзүп турарын база олар-болгынның үстүрүп сарымдаалааш, ам сарлыкты ыяш бригада кылдыр үнер. Шынаалыл, «Бай-Тал» совхоз бо ажылыг малды остүрер талазы-биле дыка улуг курлавырлыг, одарларны алыр болза. Шынаалыл хемниг баянчал өзелиниң, оон улаштыр Алтай тыртыышкынга чөвүлүгүдү. Хөөкүй Баянның одарлыг дыкаала дөлүттем ышкы. Оон ажыдып сарлыкты ажыл-агый остүрер талазы-биле [illegible] дээш бир дуржулга-[illegible] Ынчангаш сарлык-оол сарлыкчыларга [illegible] Сергей Иргит 1989 чылдың түңнели-биле 800 рубльди-немелде төлевирге алган.

Оон ажыда сарлыкчылар шупту дузалал ажыл-агыйлыг — хуузунда малдыг. Ынчанмайн канчаар: совхозтуң малын кадарып чөрүүр болгаш, хуузүйда мал чок деп чүве канчаар турарыл? Ынча дээри дылга безин эптешпес-ле болгай. Олар сарлыктыг, инектиг, шээр малдыг. Чижээ, Ильич Таргын-биле ужуражып, чугаалаштывыс. Ол ынчан Москваже — Улус ажыл-агый чедиишкинериниң делегатсынче уе совхозтуң бир болук ажылынакы чорууруунде Тээлинин автовокзалынга келген турду. Бо чылдың оон ог-булези 100-тен 88-ти, а мурнунда чылын бо ыяшаны алган турган. Чээрби сес харлыг ор чорду. Адазы Салчак Таргын хөй чыл дургузунда совхозтуң сарлыын кадарып келген кижи болгай. Аданиннң оон салган, сарлык кадарып, шалыпчы боон чорууруг ооруүнүүг-дүр. Төрүүр ыяш-Шуйнуң Оруң-Кадар дең черге сарлыын кадарган. Кыштаа Кара-Суг деп черге Сарлыын кадарып ажыдып, ооң төрүттелинин солеткен алган.

Бригадир-биле тутаажакъырымга, малчыннарга, оон иштинде сарлыкчыларга хереглээр таварылгага ог ыяжын чазап берип турар дээн кижи болгай. Совхозтуң уран шевери Кызыл-оол Хертек оглу-биле ог ыяжын чазап турар. Кидисти совхоз база берип турар. Ынчалза-даа ол эвээш-тир иийн. Ог ыяжын, ындыс хереглээн малчыннар хөй.

— Бо чайын бир аныяк улусту ог тип бергеш, кудазын арттырер дээш, ог тыпкадывыс — деп, Ильич Таргын хомудап чугаалады. — Ог-ле бар болза, сарлык кадарып дээн аныяктар эвээш эвес — деп, ол уламчылады. Шын харын, бригадир база ол дугайын бадыткаан кижи.

Ынчангаш Бай-Талда шинтпирлер ужуртуг бир айтырыг ол ышпажыл. Чаңгыс кижи бүүдүн совхозтуң улузунга ог ыяжын канчаар кылып болза, ол-ду деп. Чок болза ыйдыг бир эвеноан тургузар, Бай-Талда тал бар, адыш безин ыяшаар даан. А чок болза Кызыл районнуң Баян-Кол да ог ыяжы кылыр кооперативтен чагыг ёзүлээр салып алыр апаар. Ог чокта малчын кижи канчаар боор. Бай-Тайганың улуу чадырга, чок болза бичии ягадувыя ышкаш казанакка чурттап чаңчыпкан чон болгай.

Аныяк сарлыкчы база бир чүүлге хомудады. Эзер тывылбас. Садыг-магазинге келбестээн.

Республиканың эң хөй сарлыктыг ажыл-агыйларының бирээзи — «Бай-Тал» совхозта бо малды остүрүп турарында эки түүлдер, амытыштарның чамдыктарга бедүр. Үдүрүүр ораанар сарлыкче корнун эгелээн болганда, бо аныыктыг малды моон соңгаар улам остүрер, оон продуктулуг чоруун бердидер — талазы-биле ниити республиканга эвес-дээ болза, тус-тус совхозтарга, районнарга (сарлыктыг) ол дугайын хуралга чугаалажып, сумележип, дуржулга солчур, сарлыкчыларның аргасумезин дыңнаар болза конгуг-ла эки-дир иийн.

«Бай-Тал» совхоз моон соңгаар сарлыкты 4000 чедирер планныг. Аргалар, курлавырлар бар. Оон-биле кады шинтпирлээр айтырыглар. Шыыкрак айтырыглар бар. Чүгле дем-биле оны шинтпирлеп болур.

Хертек СЕМИС-ООЛ.

АРЕНДАТОРГА СӨС

Хөгжүлдениң агымы-биле мен-база аъш-чемни көөдүдер. мал [illegible] өстүрер ажылга киржирип биле 1980 чылдың январьда «Кызыл тук» («Красное знамя») совхозтуң директорынга биле нөрөө чаргаш, 10 бызааны азырааш, дужаар болдум. Оларны семирдп азыраш, ол-ла чылдың октябрьда дужаалым. Немелде дөмейлеп 1020 килограмм болган. Чарыгдалым 4 тонна сиген, 750 килограмм холумак чем, оларның ортаа каттышкаш 265 руб. 75 копеек болган. Ниити орулгам— немелде дөмейниң ортаанден чарыгдалды казып каапгарга 1468 рубль 25 копеек болган. Оон олча-ажык үндүрүү дээш 130 рубльди тыртып каапты. Ол бүтү харын шын. А оон ангыда совхозтуң хөгжүлдезиниң фондузунче дээш, кезээде айытпаан мөрөөнделе орулганның 30 хуузун — 440 рубль 40 копеекти тыртып каапты. Мен бодаарымга ол көөгүс шын эвес.

Бир эвес керээни чарарда шын: ындыг ыяш айтып каан турган болза, мен быжаа-даа адыш шын эвес. Хүрээ 800 рубль алган мен.

Бир-түү, мөңгөн артык акша тыртқан болганда, совхоза профком даргазы А. Г. Глуховага билдиришкин киирдим. Оон харымнаа дээш ийи ай дургузунда суржүп, ол даргамга кирип келдим. Харыы-даа чок. Парторгка-даа кирген мен. Чөгел төнген. Бодум ыядырда апардым. Чок болза төлеп бербес бис азы төлээр бис дизе. Даргаларымга киреримге-зе сайгарып тур бис дээр. Маргышкан-даа сураглыг.

Профком даргазынга баарымга харын ажынар. директорга бар деп ыдалаар. Директорувус чаа кижи. Меңгиза танывас. Мен-даа чүгаалажып көрбээн мен. Бир дугаарында үредилгеге ажыл-агыйларның шынары багай, дораанга үрелир. Эң ылангыя пластмассаан ыяшкан көлектери ындыг. Ийинде, сарлыкчыларның ажыл толевиринде бүдүлгаазыннар бар. Ол дугайында эң ылангыя «Мөгөн-Бүрен» совхозтуң сарлыктыларындан хомудалдар биске келгилээн. Малчыннарның ындыг хомудалын дарый сангарып боор дугайында дедегни дөрөмдиже, профкомче чазын-на чоруткан турузувусса-даа.

Бир-түү, меңгөн артык акша тыртқан болганда, совхозта

Курупе суверенитеди

декларация төлевилелин чугаалажып тур бис

Эргелеривис болгаш хүлээлгеливис кандыг болур ужурлугул?

Тыва Совет Социалистиг Республиканың курупе суверенитединиң дуғайында Декларациязының төлевилелин бүрүзүнге солуушуп бо ариы сагыш-сеткиимге дыңназа хөй ёдаларны хайыыттырды. Бо улуг, төөгүлүг бижиттиң ис-чанында киирер ёс состуң бижи ёрге дыл кырында болуу бергеш бөлүн биске курупе бот-тускайлаң чорту дээш чүүлдүң дарый херектиин, соң чугулаашкы бадыткап турар дыр деп бодап кагдым.

Тываның курупе бот-тускайлаң чорууну дуғайында чугаа чоруур турда, ол шинчилээр айтырыглар бо.

1) Республиканың ады чаңдыг болгуул?

2) Кайы чуртталың ишчилер бантаан кирерил, ады шуут тускай курупе болур ёс?

3) Эрге-чатырга ыяшлыг болгуул?

4) Кажиниң эрге-ажыын курупе канчаар камгалаарыл?

5) Тывага хамаатты эрге деп чүл?

6) Ёскө чуртталар-биле болгаш бантаан кирип турары курупе-биле кандыг харылзаа-хамаарыштыг болгуул?

7) Тываның Үнделиг Хөөлүгүү, ёскө-даа хөөлүгүүлэри ССРЭ-ниң болгаш РСФСР-ниң чогуур Хөөлүгүүлэры-биле кандыг харылзаа-хамаарыштыг болгуул?

8) Тывага онуг-хөөнүң айтырыгы канчаар шиитпирлиг?

9) Тываның девискизиниң болгаш ыдыктаарының канчаар чоруптерил?

10) Тываның бүгү байдаалының чимизиң чугуу болгуул?

11) Республиканың экономиктиг эргелери кандыг болгуул?

12) Тываның политиктиг эргелери кандыг болгуул?

13) Сүлде, түк даан ыяшкаш ыдыктыг турар бо? Чуртталың төөгү кезии турарыл? Мындыг ыдыктыг чүүлдер бо хөөлүгүү бижиттиң үнделиниң болуур ужурлуг.

«Парлаттыңган төлевилел бо бүгү айтырыгларга тодарган харыны берип турар бе» деп айтырыг тургустунуп кээр-дир. Мен аңаа мынчаар харылаан болур мен: шинчи үгленишпиң шын бердинген-дир, ынчалдаа чуртталың адыг, оон политиктиг болгаш экономиктиг эргелери болгаш ёскө-даа чугула айтырыгларны бо төлевилелде тодаратканы чегеш, харын-даа кызыы-дыр.

Төлевилелди сайгарарын уламчылаар мурнунда, мындыг чүүлдү демдеглевес арга чок. Бо хире чугула хөөлүү-биишкин шөйү, ынчаңгаш тарадыр мурнунда, эдип чазаары чугле Тыва АССР-ниң Дээди Совединиң чергелиг эрелиг-дүрүмүнде турар ужурлуг. А бистиң төлевилевистиң парлаттыңган майнын Тыва АССР-ниң Президиумунуң хуралы бадылап каан, сессиядан Президиумче шак ол хире улуг эрге-хүлээлге дамчыдарын үдүртүлгениң чезип алганы-биле база депутаттарның айтырыгны чедир үнелеевейн барганы-биле, шак мындыг чөптүг эвес байдал тургустуушун келгенин айтыры чугула. Моон соңгаар Дээди Соведиң сессиязын болдуур дээди эргениң кандыг-даа апаратка, органга дүүшүп боор чоруун депутаттар болдурбас боор деп ядыңнаар херек. А бо үнүп келген төлевилел Дээди Соведиң сессиязынган томуйлаттынган улус депутады эш Б. А. Комуспаев баштаан тускай комиссияның тургускан төлевилелинден көңгүс еске төлевилел болуу бергеңин база демдеглеп каайн. Шыны-биле алыр болза, Дээди Соведиң Президиумуу аңаа чүгле сеткөөлдөмак эдилгелерин киирер эргелиг, комиссияның төлевилелиниң үтказын шуут оскертип эргеңи чок турган деп санаар мен, ынчаңгаш комиссияның белетээн төлевилелин аңгы парларын иегеп тур мен.

Маңаа мен солуңга үнген төлевилелдиң чүүл бүрүзүнче адырге киирер деп оралдашпайн, сессияның бадылап каан комиссиязының санал-дарынга киргеп-даа болза, парлаттыңган төлевилелче киирбейн барган чүүлдерим чоңга чарлап чедирерин кыздыг көрейн. Ынчаң помчүкчүлер бо эйи төлевилелдиң чүү хире ылгалдыын эскерип каашкы, комиссияның төлевилелин сайгарып чорууда дүүшкен детпирер дээш парлаттыңган Декларацияның дуғайында Дээди Соведиң Президиумунуң Хуралынга киирер ёс состуң бижи ёрге дыл кырында болуу бергеш бөлүн биске курупе бот-тускайлаң чорту дээш чүүлдүң дарый херектиин, соң чугулаашкы бадыткап турар дыр деп бодап кагдым.

Тываның курупе бот-тускайлаң чорууну дуғайында чугаа чорур турда, ол шинчилээр айтырыглар бо.

1) Республиканың ады чаңдыг болгуул?

2) Кайы чуртталың ишчилер бантаан кирерил, ады шуут тускай курупе болур ёс?

3) Эрге-чатырга ыяшлыг болгуул?

4) Кажиниң эрге-ажыын курупе канчаар камгалаарыл?

5) Тывага хамаатты эрге деп чүл?

6) Ёскө чуртталар-биле болгаш бантаан кирип турары курупе-биле кандыг харылзаа-хамаарыштыг болгуул?

7) Тываның Үнделиг Хөөлүгүү, ёскө-даа хөөлүгүүлэри ССРЭ-ниң болгаш РСФСР-ниң чогуур Хөөлүгүүлэры-биле кандыг харылзаа-хамаарыштыг болгуул?

8) Тывага онуг-хөөнүң айтырыгы канчаар шиитпирлиг?

9) Тываның девискизиниң болгаш ыдыктаарының канчаар чоруптерил?

10) Тываның бүгү байдаалының чимизиң чугуу болгуул?

11) Республиканың экономиктиг эргелери кандыг болгуул?

12) Тываның политиктиг эргелери кандыг болгуул?

13) Сүлде, түк даан ыяшкаш ыдыктыг турар бо? Чуртталың төөгү кезии турарыл? Мындыг ыдыктыг чүүлдер бо хөөлүгүү бижиттиң үнделиниң болуур ужурлуг.

«Парлаттыңган төлевилел бо бүгү айтырыгларга тодарган харыны берип турар бе» деп айтырыг тургустунуп кээр-дир. Мен аңаа мынчаар харылаан болур мен: шинчи үгленишпиң шын бердинген-дир, ынчаңгаш бо бүрүзүнге солуушуп Россиянын экономиктиг детпирчези база конгуг чугула. Тываның экономиктиг хөгжүлдези быжыглыг, экономиканың кыймыл-даа дилемес кылдыр хөгжүлүп алганывыста. Тыва эвилелдешкен республика-даа болуп болуур эргелиг, шуут ыяшка-даа чагыртпас болгаш хамаарышпас тускай курупе-даа боор болуур эргелиг ынчаңгаш Тыва Республиканың эргелиг чүүлдерин кээр-дир. Ынчаңгаш бо үгүүлгага киирер конгуг чугула. Тыва бо эргени доп-дораан ажылдаашкын деп ыяш-даа албадавас, а келир үеден бистиң салгалдарывыс Тываға кандыг-даа курупе турсуун ап болуп хостуг эргелиг болуун — ол эргени ажы-төлге тургузуп бээр. Улуг хүлээлге бөгүн бисте онаажып туларын үгээп, бирээ, төөгүлүг харылзаалыг болуувусса, алыр ужурлуг бис. Шак мынчаар эргеңи Татария, Якутия, Коми болгаш ёскө-даа республиканың үгүүлүүрлеринде да быжыглап алганың ыяшлы Тыва Республиканың долуу эргелиг чүүлдерин кээр-дир.

Бирээде. депутаттарның пол шуптуунуун детпир турганын барымдаа чаңчыл республиканың адын «**Тыва Республика**» орнуктадыр «**Тувинская Республика**» адын «**Республика Тыва**» кылдыр ёдер деп түс коңгелеңия шиитпир үндүрүп каан турган. Кол-даа чүве Тываның автономиг-даа, советтиг-даа, социалистиг-даа болгуунда эвес, а ёң үлүг күрүнениң — республика болгуунда. Шак ындыг болза-бээ Удмурт АССР-ниң Күрүнениң «Удмурт Республиканың» деп чаңчыл адалының сайымдырыл каан. Оон аңаа-даа ам белетиккен түлээ РСФСР-ниң Конституциязында (Үндезин Хөөлүгүү) кандыг-даа автономиг-даа советтиг, социалистиг-даа чүгле ынчаңгаш дугайында чүве киирбейн тодар, ынаа республика болгаш девискээр тургузуглар каттыштынаш. РСФСР болуп дээш ынчаңгаш дамчыдып. Чөрле ынчаш кайза-даа капиталистиг, империалистиг республика үзээ ышкаш ыяшлыг болуп каттыштырып, ёскө чуртталар-биле харылзаа-хамаарыштыг болуп,

Төрээн дылың өөрен

БАЙЛАК МАТЕРИАЛДАРНЫ АЖЫГЛААР

Улустуң аас чогаалын, амсы литератураны, уран чүүлүн янзы-бүрү хевирлерим школачыларга танытырлаар, оларның уткашынарынга уругларның мөзүүрүн хевирлөөри, төрээн дылынга ынак кылдыр кижизидерге, тыва дыл болгаш литература башкыларының ыдыктыг хүлээлгези болур. Ындыг болганда ажылды үре-түнелиг чорудар дээш школаларда тургустуттан тыва дыл болгаш литература башкыларының методиктиг каттыжышкынга сайгарымын ажылынче улут кижилериниң салыры чүтүлэ. Бо таварылгада методиктиг ажылдарының чыл дургузунда болгаш элээн каш чылларда тургустуган системазыг ажыл планы улуг рольдуг болур.

Ын ортумак школазында үзөмүн башкы Б. Д. Донгак тыва дыл болгаш чогаал кичээлдерин өөреникчилерге ынаа утпалыг чорудуп, төөгү болгаш чаагай чанчылдарыле холбавышаан, амгы үениң негелделерин өөренгенилерге киртээл бүргүзүүдө талыбырлап турар. В. И. Ленинниң 120 харлаан юбилейинге тураскаатхан ленинчи кичээлин 5 «а» класска конкурс солуп болган. В. И. Ленинниң өөрүг-хевиринге уругларны киирилгидип турасы башкының хөй чыда ажылының кол үгланышкыны дээш үзүмнү паралтакаш өөрүнүүр. Оон чырыкче үнген тиражы түгле үш-ле муң болганы өкпеленчиг-дир, ооза-ла беш, алды муң болган болза аар! Ук чугула өөредигліг номну А. К. Ондан-оол биле Э. Д. Ондар чогаадып тургусканнар.

Ук ном ыланган аныяк башкыларга улуг деткимче болбушаан, системалыг билгилер алырының бир кол үндезини болур. Ону классказаа, башкыга-даа ажылдаарынга ажыглаар, кичээлдерини соруглаларынга тудуштур ук ном хөй янзы хүлээлгелерни күүседир.

Өөреникчилерни хууда болгаш коллективтиг ажылдадырынга, чаа тема тавылбырынга, быжыглаашкынга, каталтаашкынга хереглеп болур. Төрээн дылга хамаарышкан тускай мергежилелер-биле (фонетиктиг, грамматиктиг, орфографтыг) чергелештир өөредиглиг шинти мергежилдерни база хевирлээр. Чижээлөөрге, план тургузарым, айтырыгларга харылаарым, номчаан чүүлүнүң уткатын чугаалаарым, боду сөзүглел тургузуп билирин дээш оон-даа өске.

Ном-биле ажылдап билири — уругларның өөредилгеге сонуургалдыын, боданыр аргаларының идепкейлиин хереглеэр бала моон соңгаар-даа ном ажыттап, бот-өөредилге-биле бигиг чедип алыр чүткүлүг болурунга кижизидер.

«Методиктиг сүмелер» номну филология эртемнериниң доктору, профессор Ш. Ч. Чат. ССРЭ-ниң үдүстүн башкызы А. А. Алдын-оол болгаш өскелер-даа рецензилеэн.

Саяан САНДЮ.

Ол ажылдың хереченээ чүл даарга, кыска хуусаада районнуң 3 школазында чурт-шинчилел музейлерин хевирлеп тургусканы болур. Бо ажылга хөй чылдың дургузунда чурт-шинчилел ажылының бөлүмүн үдуртүп келген Азас школазының тыва дыл башкызы Т. Т. Күшкаштың үлүг-хүүлү улуг. Татьяна Толюшовна бодуунуң арга-дужулганын аныяктарга дамчыдып берип, кылган ажылдарының ужур-утказын методиктиг каттыжышкынга сайгарып, өскелерге нептередип турар. Тоора-Хем ортумак школазының башкызы А. А. Содунам ук школага тыва дыл башкылап келгеш үр болбаан. Мынчалаа-даа ол Тоора-Хем ортумак школазының 60 чыл болган оюнга тураскаадып, чурт-шинчилел музейлерин тургузар аргалыг болган. Антонина Александровнаның тыва дыл болгаш чогаал кичээлдериниң кол угланышкынын — бала-ла төрээн черинең чаган-каазынга уругларны өөредири, оон күш ажылчы кижилериниле таныштырары. Чурттап турар черинең материалдарын кичээлдерге ажыглап, темаларга холбаары башкының ажылында чанчыл апарган. Чижээлөөрге, тыва дылдан (5 кл) «Чүве аттарым» деп темага Тожуүн дыка хөй тоогулуг черлеринең аттарын өөренгенилерге таныштырып турар. Чижээ, «Азас» деп сөстүң тывылганы.

Азас дээрге, хөлче кинр аккан тайга хеминиң адыы. Шаанда ол хемге ивилиг улус алдептиг ас көргеш. Ол аспы ала ас дижи бергеш. Ол ийи сөс каттышкаш АЗАС деп чаа утказы сөс чер ады болган. Чооктан бээр бо бүгү чараш бүлүүнү Азас дижи бергеш.

«Шулун» деп сөс. Өдүгеп тайгаларында сүт дег аккыр, хевең дег хоюг, шулун дээр чингис оттар бар. Ийи малдың чинр чемнеж шулун болур дээш ышкаш оон-даа өске материалдарны ажыглап турар.

Башкыларның чыып кылганы капсырылгаларда уругларның дыынал кербээни тоолдары, тоолчурга чугаадары, түс черниң үлегер дамактары, ижиктинары, улустуң ырлары, чөрээр, хемнер аттары кирип турар. 6 класска тыва дылга «Чүве адыы» өөредиг түргеш бодуун болгаш нарын чүве аттарының чижээнгеге. Тыва-да черлер, хемнер аттарының утказы тайылбырлаар, ооң-биле хөй башкан тоолчургу чугаалаарыга, ырларының капсырылгазын Азас ортумак школазында тыва дыл башкыларының Е. К. Севек, Инде Т. Ч. Күзенек, Б. Д. Донгак солун кылдыр бижээннер. Тоора-Хем суурнуң турар черин шаанда Чекпелиг дээн адап тургап, ол черге тураскаатпаан, улустуң ырызы тывылган.

Доора-ла, кыя-ла сагынмас мен,
Доора-ла-Хемим-не
надыргылыг
Тогдук-ла күшкаш та
умуул-ла келгеш,
Тодуп-ла чанар-ла Доора-ла-Хемим,
Чайзы-ла, кыйзы-ла
сагынмас мен,
Чалын-на-Шолум-не
чамаштыдыг,
Сайлык-ла күшкаш-ла
умуул-ла келгеш,
Сактып-ла чанар-ла
Чалын-на Шолум,
Кыжын-на кыштаар-ла
кырган-на Салдам,
Кыры-ла сынар-ла, ачиг-ле кагбас,
Чайын-на чайлаар-ла
Чекпелиг-не
Чода-ла сынар-ла, идик-ле кетпес.

Бо төөгүлүг ырының сөзүглелинде тыва дылдың грамматиказынга хамаарышкан дыка хөй дүрүмнер бар ышкажыл. Ол дүрүмнерни өөренгенилерге тайылбырлап тургаш, тыва улустуң аас чогаалының онзагайын уругларга өөредип турары ол. Лексиканы өөредип тургаш, дараазында кожамыктарның сөзүглелинге тожу чонуң чугаазының онзагай талаларын айтып тайылбырлаар.

Хавак тайга хайыракан
Халып турда, чаглаваңар.
Чүрек тайга халыраңан
Чүдеп турда чаглаваңар.
Шивит тайга чурттуг
болган
Шиви доорүүн шилип ал,
шоо.
Бедим тайга чурттуг болган
Пиштер доорүүн шилип ал
шоо.
Шулун оттка ивиг оттар
Шулган-дижээн урдунуң
ал.
Эмдиг оттка ивия оттар
Эштир шулган урдунуң
ал.

Тыва дыл башкыларының үстүнде ыдыктыг чорудун турар амыдыралының черлеринде тыва дылды өөренгенилерге чаа-биле чаа үеде чаа-биле чаа-биле чаа-биле

Бүгү чурттарның пролетарийлери, каттыжыңар!

ШЫН

РСФСР-нин Компартиязының Тыва республика комитединиң, Тыва АССР-нин Дээди Совединин болгаш Министрлер Чөвүлелиниң органы

1990 чыл октябрь 31 среда № 248 (14448)

1925 чылдан үнделип эгелээнге

Өртээ 8 кап.

ССР Эвилелиниң органнарының актыларының РСФСР-нин девискээринге күштүг болурунуң дугайында

РОССИЯНЫҢ СОВЕТ ФЕДЕРАТИВТИГ СОЦИАЛИСТИГ РЕСПУБЛИКАЗЫНЫҢ ХООЙЛУЗУ

Россия Федерациязының суверенитедин камгалаар сорула-биле база РСФСР-нин күрүне суверенитединиң дугайында Декларацияны удуртулга болдурбушаан, РСФСР-нин Дээди Совединин **доктаадыры болза:**

1 түүл. ССР Эвилелиниң күрүне эрге-чагыргазының дээди органнарының хоойлулары болгаш еске-даа актылары, ССРЭ Президентизиниң Чарлыктары, еске-даа актылары, РСФСР-нин күрүне суверенитединиң дугайында Декларацияга болгаш «РСФСР-нин девискээринде организацияларны эргелеп башкарар хүлээлгелерин тодаргайлап ангылаар дугайында» РСФСР-нин улус депутаттарының Съездизиниң доктаалынга дүүштүр ССР Эвилелинге Россия Федерациязының дамчыдып берген эрге-хүлээлгелерин хемчээлинге ССРЭ-нин Министрлер Чөвүлелиниң, ССРЭ-нин министерстволарының болгаш ведомстволарының актылары РСФСР-нин девискээринге доозу-биле күштүг болур.

Бо түүлде айыттынган актылар бир эвес Россия Федерациязының суверенитедин үрей бээр болза, ук актыларның күштүг болуруп РСФСР-нин Дээди Соведи азы РСФСР-нин Министрлер Чөвүлели соксадыр эргелиг.

2 түүл. Бо Хоойлуунуң 1 түүлүнде көрдүмзээн таварылгаларда:

ССРЭ-нин күрүне эрге-чагыргазының дээди органнарының хоойлуларын болгаш еске-даа актыларын, ССРЭ Президентизиниң Чарлыктарын база еске-даа актыларын РСФСР-нин Дээди Соведи күштүг кылдыр бадылаан, бадыткаар дугайында айтырыгларны шинитпирлээринге РСФСР-нин күрүне эрге-чагыргазының болгаш эргелеп башкарыдыгының дээди органнарын дамчыштыр азы РСФСР-нин составынга кирип турар республикаларның хоойлу-жүдүлгазы-биле доктааттынган чүрүм ёзугаар киржир.

4 түүл. Бо Хоойлу хүлээп алдынгыже чедир ССРЭ-нин органнарының кылган актыларын РСФСР-нин Дээди Соведи азы РСФСР-нин Министрлер Чөвүлели соксатпаан болза, ук актылар РСФСР-нин девискээринге күштүг болур.

5 түүл. РСФСР-нин девискээринде ажылдап турар күрүне багаш хөй-ниити, политиктиг, кооперативтиг органнарының, еске-даа организацияларның болгаш будүрүлгелериниң, албан-дужаалыг кижилерниң шинитпирлерин, ол ышкаш ССРЭ органнарының актыларынга үндезилээш хүлээп алдынган керээлерин, еске-даа дугуржулгаларны бо Хоойлуга дүүштүр күштүг кылдыр бадылаваан, бадыткаваан азы соксаткан болза, олар күштүг болуп шыдавас.

6 түүл. Бо Хоойлуунуң 5 түүлүнде көрдүнген хөделиишкиннерни кылган таварылгада хамаатылар, албан-дужаалыг кижилер, күрүне органнары, хөй-ниити, политиктиг, кооперативтер, еске-даа организациялар болгаш будүрүлгелер органнары РСФСР-нин хоойлужүдүлгазынга дүүштүр харысалганы хүлээр.

РСФСР-нин Дээди Совединин Даргазының бирги оралакчызы Р. И. ХАСБУЛАТОВ.

Москва, РСФСР-нин Советтер бажыңы.
1990 чылдың октябрь 24.

«ССР Эвилелиниң органнарының актыларының РСФСР-нин девискээринге күштүг болурунуң дугайында»

РСФСР-нин Хоойлузун күштүг болдурарының чурумунуң дугайында

РСФСР-НИН ДЭЭДИ СОВЕДИНИҢ ДОКТААЛЫ

РСФСР-нин Дээди Совединин **доктаадыры болза:**

1. «ССР Эвилелиниң органнарының актыларының РСФСР-нин девискээринге күштүг болурунуң дугайында» РСФСР-нин Хоойлузу ону хүлээп алган үеден соңгаар күштүг болуп эгелээр. РСФСР-нин улус депутаттарының ээлчег чок Съездизинге Хоойлуну бадылады-биле киирер.

2. ССР Эвилелиниң органнарын актыларын соксадыр, күштүг кылдыр бадылаар, бадыткаар дугайында айтырыгларны чугаалажыр көр чүрүмүнүң доктаал төлевилелин 10 хонук хуусаада ажылдап кылгаш, Дээди Советке киирип келирин РСФСР-нин Дээди Совединин Президиумунга, РСФСР-нин Дээди Совединин палаталарынга, комиссияларынга, РСФСР-нин Министрлер Чөвүлелиниге дагзыр.

3. Хоойлунуң 6 түүлүнде көрдүнген харысалганы тодаргайлап доктаадыр болгаш ук харыысалгага киирер чүрүмүнүң дугайында саналдарны 1990 чылдың ноябрь 20-ге чедир ажылдап кылгаш, ССРЭ-нин Дээди Совединге киирип келирин РСФСР-нин Министрлер Чөвүлелиниге дагзыр.

4. «ССР Эвилелиниң органнарының актыларының РСФСР-нин девискээринге күштүг болурунуң дугайында» Хоойлуга РСФСР-нин чазааның шинитпирлерин дүүштүрерин, а ол ышкаш айыттынган Хоойлу хүлээп алдынгыже чедир ССРЭ органнарының кылган актыларының даназын соксадыр дугайында айтырыгны чугаалажып көөрүнге хамаарышдыр киирерин РСФСР-нин Министрлер Чөвүлелиниге дагзыр.

РСФСР-нин Дээди Совединин Даргазының бирги оралакчызы Р. И. ХАСБУЛАТОВ.

Москва, РСФСР-нин Советтер бажыңы.
1990 чылдың октябрь 23.

1991 чылда ажыл-агый харылзааларының дугайында

РОССИЯНЫҢ СОВЕТ ФЕДЕРАТИВТИГ СОЦИАЛИСТИГ РЕСПУБЛИКАЗЫНЫҢ ХООЙЛУЗУ

Ниити республиканың улус ажыл-агыйын комплекизининиң ажылын быжыглап экижидер, социал-экономиктиг сорулгаларны шинитпирлээринге девискээрлерниң тускайлап чоруунуң деңнелии бедидер болгаш ажыл-агыйның мурнундан бээр тургустунган харылзааларын 1991 чылда хевээр арттырар сорулга-биле РСФСР-нин Дээди Совединин **доктаадыры болза:**

1 түүл. РСФСР-нин девискээринде турар будүрүлгелер болгаш хереглекчи организациялар, а ол ышкаш еске-даа эвилелдешкен республикаларның девискээрлеринде турар база оларның-биле республиканың керээлер чарганы болгаш олар ийи таланың үндезинге 1990 чылдың хемчээлинден куду эвес күүсетиниң турар будүрүлгелер болгаш хереглекчи-организациялар-биле 1991 чылда продукция, чиг эт, материалдар, четчелээр кылыглар, аъш-чем болгаш үлетпүр бараанарны чорудуп бээринең керээлерин чарар.

РСФСР-нин 1989-1990 чылдарда күрүне чагыныңга кирип турган продукцияны болгаш бараанарны оларны алыр будүрүлгелерге болгаш хереглекчи-организацияларга мурнунда чылдарның деңнели-биле тургустунган ажыл-агый харылзааларны ёзугаар чорудуп бээр ужурлуг.

2 түүл. Будүрүлгелер болгаш чорудуп бээр организациллар 1990 чылдың натура көргүзүүнүң хемчээлинге херек кырында хемчээлдин деңнели-биле кереэни чарарда олар күрүне чагыны ёзугаар будүргени продукцияның (бараанарның) 20 хуу чедир хемчээлин бодунга ажыглаарын баш удур көрген туруп болур.

РСФСР-нин составында кирип турар республикаларның Министрлер Чөвүлелдеринге, улус депутаттарының крайлар болгаш областтар, Москва болгаш Ленинград хоорай Советтериниң күүсекчи комитеттеринге, автономнуг областарның, автономнуг округтарының болгаш өскеңээ чер-чер Советтериниң күүсекчи комитеттеринге күш-ажылчы коллективтерниң дугуржулганыга үндезилээш, боттарының керүп турарын ёзугаар чогуур девискээрде туруп турар будүрүлгелериниң болгаш организацияларның будүрген продукциязының бараанарының түңүнүң 10 хуузун ажыглаарын чөпшээрээр.

Бо түүлдү ажыглаарының чүрүмүн РСФСР-нин Министрлер Чөвүлели доктаадыр

3 түүл. Чагыларны, оларның иштинде ССРЭ-нин Министрлер Чөвүлелиниң доктааткан республика чагыларын болгаш РСФСР-нин девискээринде турар будүрүлгелериниң болгаш организацияларның дең-дески хөгжүүрүн ханды-рар ужурлуг республика чагыларын сайгарганының соонда ам күүседир.

4 түүл. РСФСР-нин улус ажыл-агый комплекизининиң ажылдаарын хандырар даштыкы чиг эттиг материалдарны болгаш четчелээр кылыглары садып алыр сорулга-биле күрүне чагыбиле тодараттынган даштыкыже үндүрер продукцияның (бараанарның) эргежок чугула кезиин РСФСР-нин Министрлер Чөвүлели 1991 чылда ажыглаар эргелиг.

Бо түүлдү боттандырып чорудары-биле холбашкан валюта-сан-хөө ажылдарын боттандырарының чүрүмүн РСФСР-нин Даштыкы садыг банкызы тодарадыр.

5 түүл. Дериг-херекселдери азы материалдарны, четчелээр кылыгларны болгаш бараанарны удур чорудуп бээринин талазыбиле тургустунган харылзаалардан аңгыда будүрүлгелерни болгаш хереглекчи организацияларны кереэнин ажык бербес негелделерже азы ооң хүлээгезинге хамаарышпас түүлдерже албадаарын (аъш-чем бараанарын, чиг эттиг материалдарны, кылыгларны, чурттарга бажыңнарын, квартираларны дамчыдып бээрин негээрин, хереглекчиниң талазындан ажылчын күжүн бээрин болгаш оондаа өске) хоруур.

Керээлерни чарарының үезинде будүрүлгелериниң болгаш организацияларның эргелерин РСФСР-нин Күрүне арбитражы камгалаар.

6 түүл. Тургустунган ажыл-агый харылзааларын ёзугаар 1991 чылдың дургузунда керээде айыттынган хүлээлгелерни күүсетпээни дээш, продукцияны (бараанарны) чорудуп бээринең хуусаазын эртиргеня азы чедиг чорудуп бербээни дээш харысалганы бедидери-биле хереглекчиге чедиргеп каражашүүдениинiң хемчээли-биле, ынчалза-даа чогуур хуусаада чорудуп бербээн продукцияның 50 хуузундан эвээш эвес кылдыр төлээр.

ССРЭ-нин күрүне чагыны тургустунган ажыл-агый харылзааларын хажыдып кылган таварылгада, РСФСР-нин девискээринде турар будүрүлгелер болгаш барааннар бээр организациялар база хереглекчи организациялар ону РСФСР-нин Күрүне арбитражының органнарынга хомудал киирер эргелиг.

РСФСР-нин Дээди Совединин Даргазының бирги оралакчызы Р. И. ХАСБУЛАТОВ.

Москва, РСФСР-нин Советтер бажыңы,
1990 чылдың октябрь 23.

«1991 чылда ажыл-агый харылзааларының дугайында» РСФСР-нин Хоойлузун күштүг болдурарының чурумунуң дугайында

РСФСР-НИН ДЭЭДИ СОВЕДИНИҢ ДОКТААЛЫ

РСФСР-нин Дээди Совединин **доктаадыры болза:**

1. «1991 чылда ажыл-агый харылзааларының дугайында» РСФСР-нин Хоойлузун ону хүлээп алган үезинден эгелээш, күштүг болдурар.

2. РСФСР-нин Министрлер Чөвүлелиниге дагзыр түүлдер болза:

Айыттынган Хоойлунуң 2-ги түүлүн ажыглаарының чүрүмүн 10 хонук хуусааның иштинде ажылдап кылыр болгаш бадылаар;

1991 чылда бүгү эвилелдешкен республикалар-биле кады ажылдажылга дугайында экономиктиг дугуржулгаларны чарарын 1990 чылдың октябрь-ноябрьда доозкаш, оларга 1990 чылдың деңнелиниң куду эвес хемчээлдиг кылдыр тургустунган продукцияны (бараанарны) бээринең чанчыккан харылзааларын болгаш оларны хандырарының эрге-хоойлу механизмин хевээр арттырарын көөр.

3. РСФСР-нин даштыкы садыг банкызы 10 хонук хуусаада айыттынган Хоойлунуң 4-кү түүлүн ажыглаарының чүрүмүн тодарадыр.

4. 1991 чылдың ажыл-агый керээлерин чарары-биле холбашкан маргылдааларны бирги ээлчегде көөрүн хандырарын РСФСР-нин Күрүне арбитражынга сүмелээр.

РСФСР-нин Дээди Совединин Даргазының бирги оралакчызы Р. И. ХАСБУЛАТОВ.

Москва, РСФСР-нин Советтер бажыңы,
1990 чылдың октябрь 23.

М. С. Горбачевтуң Москвада ээп келгени

ССРЭ-нин Президентизи М. С. Горбачев октябрь 29-та Парижтен Москвада ээп келген. Испанияның хааны I Хуан Карлостуң чалаанын ёзугаар албанның аайы-биле Испанияга, а оон соолгуде Францияга, ол чурттуң президентизиниң чалаанын ёзугаар барып чораан.

Э. А. Шеварднадзе, Л. А. Ворошин, Н. А. Назарбаев, А. С. Черняев, Президентиниң албанның аян-чоруунга ону удеп чораан кижилер база Москвада ээп келген.

ССРЭ-нин Министрлер Чөвүлелиниң Даргазы Н. И. Рыжков, ССРЭ-нин Дээди Совединин Даргазы А. И. Лукьянов, ССРЭ-нин Президент чөвүлелиниң кежигүннери В. В. Бакатин, В. И. Болдин, В. А. Крючков, Ю. Д. Маслюков, В. А. Медведев, Ю. А. Осипьян, Г. И. Ревенко, С. С. Шаталин, Д. Т. Язов, А. Н. Яковлев, СЭКП ТК-ның Чиигине секретарының оралакчызы В. И. Ивашко, албанның ескеээ кижилери М. С. Горбачевту аэропортка уткаанкар.

Испанияның ССРЭ-де херектеринге тур бүзүреттирген төлээлекчизи Э. Панез, Францияның — М. Песин уткуп келгеннериниң араазынга база турган.

(СЭТА).

ЧУГААЛАЖЫШКЫННАР ДООЗУЛГАН

ССРЭ-нин болгаш Францияның президентилериниң чугаалажышкыннары Парижтиң чоогунда Рамбуйеге октябрь 29-та доозулган. Делегейниң амгы кол айтырыгларынга дүүштүр ийи талаларның харылзаалары бүгү тала-биле сайгарып, ханызы-биле чугаалажып көрген. Чөпшээрежилге болгаш кады ажылдажылга дугайында керээге ат салышкыны-биле чугаалажышкыннарны дооскан, ук керээ болза тайбың хогжүлделиг чаа үе-чаданың негелделеринге дүүшкен чаа хевириниң документизи болуп турар. Совет экономиканы рынокче шилчидиринге деткимче көргүзериниң хемчээлинге боттуг ужур-дузалыг совет-француз дем каттыштырылгазының эрге-хоойлу үндезинин быжыглаар онзалан хевирлиг улуг дугуржулгаларга болгаш протоколдарга ат салдынган.

Ол дээрге — ССРЭ-нин болгаш Францияның удуртукчуларының араазынга чугаалажышкыннарының, харылзааларның чайлаш чок түңнели-дир, ук харылзаалар, чугаалажышкыннар ССРЭ-нин болгаш Францияның араазынга идегежир чорукка болгаш амгы делегейге оларның ролюн хандыр билириңге үндезилээш, сөөлгү чылдарда шапкын хөгжээн.

Парижке болур дээди деннелге ужуражышкынга белеткелдин бүгү айтырыглары хандыр чугаалажып көрдүнген. Ук ужуражышкынның чедиишкининг болуру Европаның амгы база келир үези дээш оон киржинчилериниң бедик харысалгалыының илергелээшкини болур ийик.

Персия мугулдурда улам чидиглеген кризисче улуг кйүзэнгейни угландырган. Ол кризисти тайбың шинитпирлээриниң хензиг безин аргазын ажыглаарының эргежок чугулазын президентилериниң кады кылган парлалга конференциязынга онзалап демдеглээн.

М. С. Горбачевтуң болгаш Ф. Миттераның чугаалажышкыннарының түңнел үе-чадазынга Францияның премьер-министри М. Рокар, даштыкы херектер министрлеря Э. А. Шеварднадзе, Р. Дюма киришкен.

(СЭТА).

ПРЕЗИДИУМ ХУРАЛЫ

РСФСР-нин Дээди Совединин Даргазының бирги оралакчызы Р. И. Хасбулатовтуң даргалааны-биле РСФСР-нин Дээди Совединин Президиумунуң хуралы октябрь 29-та болган.

РСФСР-нин улус депутаттарының ээлчег чок Съездизин белеткээрининң айтырыгларын, а ол ышкаш дыраазында неделяда РСФСР-нин Дээди Совединин ажылдаар чурумун, графигин чугаалажып көрген.

Өөредилгениң бүгү-россия фондузуң тургузарын хуралга чүүлдүг деп санаан болгаш ооң ажыл-чөрудулгазының чурумун тодаргайлаан доктаалды хүлээп алган.

«Чаа черде шенелде төвүнге ядролуг чепсектин шенелделерин кылыр дугайында» айтырыгга хамаарыштыр РСФСР-нин Дээди Совединин Президиумуну меделгел кылган.

Россия Федерациязының күрүне амыдыралының өскедээ айтырыгларын хуралга база чугаалажып көрген.

(СЭТА).

«Чагыдылга-91»

ХУУСААЗЫН УЗАТКАН

Чагыдып ап болур силер

Келир чылга солуннар, журналдар чагыдылгазының айтырыы чурттанинитизи-биле чер албайн турарының дугайын номчукчулар номчуп, дыннап турар. Бир талазында, хуусаа кызыы болган, ийиде, бижидилгелерниң өртээ улгаткан. Шак мындыг чылдагаанарның уржуундан төп-даа, тус-даа черниң солуннарына база төп журналдарга бистиң республикада чагыдылга моон мурнунда чылдарда турганына бодаарга, дыка эвээш болган.

Ынчангаш хөй-хөй номчукчуларның дилээн ёзугаар төп солуннарга база журналдарга чагыдылганы бүгү чурттa бо чылдың ноябрь 15-ке чедир, «Шын», «Тувинская правда» дээш бистиң республиканың өске-даа солуннарынга бижидилгенин хуусаазын декабрь 1-ге чедир узатканын номчукчулар силерге дыннадып тур бис. Узаткан хуусааны чөп ажыглап, «Шынны» чагыдып алырынче, далажыңар.

АМ-ДАА УЛАМЧЫЛАВЫШААН

Кызылдың пассажирлер автотранспорт будүрүлгезиниң ажыл-ишчилери солуп, сеткүүдер чагыдылгазындан черле чыда калбас улус. Өртек улгаткан-даа болза, канчап черле чылды өттүр чагыдылга чок олурар боор. Олар кандыг-даа лекторларны солуур, олардан янзы-бүрү айтырыгларга хамаарыштыр, кайда түү боон турарын номчуп ап болур болгай. Ынчангаш мен чагыдылга кылбайн барып шыдавас мен.

Бистиң коллектив бо хүнде 11 муң рубльге солуп, сеткүүдер чагыдылгазындан черле чыда калбас улус. Өртек улгаткан-даа болза, канчап черле чылды өттүр чагыдылга чок олурар боор. Олар кандыг-даа лекторларны солуур, олардан янзы-бүрү айтырыгларга хамаарыштыр, кайда түү боон турарын номчуп ап болур болгай. Ынчангаш мен чагыдылга кылбайн барып шыдавас мен.

Бистиң коллектив бо хүнде 11 муң рубльге солуп, сеткүүл чагыдылгазын кылган. Планнаттынганын ёзугаар ам-даа 2 муң рубльдин чагыдылгазын арткан хуусаада күүседиптер бис. Хөй-ниити тараашчы А. П. Климова чагыдылга кампаниязының үезинде ажылчынар ортүзүнге сурталаал-тайылбырны билдилии-биле чорудуп келген. Коллектив кежигүнериниден эң хөй чагыдылгалыг кижи В. А. Торсенко. Ол 228 рубльге чагыдылга кылып алган, эш-өөрүнге үлегерин көргүскен. Ол ышкаш А. И. Радобреев 163 рубльге, Н. В. Свежанина 125, С. Хөвекмей 74 рубльге чагыдылганы кылып алганнар.

Бистиң коллективте чагыдылга ам-даа уламчылап турар. 1991 чылда өг-бүле бүрүзү хөй чагыдылгалыг болурун күзээр-дир мен.

Салчак БАЛДЫР-ООЛ.
Кызылдың пассажирлер автотранспорт будүрүлгезинде слесарь.

Түүлдүң гонорарын өскүс уругларга фондузунче шилчидирип диледим.

«БОДААРЫМГА, БЕРГЕ-ДИР»

Экии, редакция!

Соолгу үелерде «Шын», «Тываның аныяктары» дээш өске-даа солуннарда кончуг солуп түүлдерни бижип турары черле эки, аңаа номчукчулар өөрүп, солуп, сеткүүлдү күзелдин-биле чагыдып ап, номчуп турарлар. Ынчалза-даа бо чылын чамдык кижилерниң өөрүшкүзү өөкүп калган деп болур, түге дизе олар солуннарны чагыдып ап шыдаваанынар. Шак ындыг улустуң аразында мен база кирип турар мен.

Бодум пенсионер, уругларымның ажы-төлү-биле арткан кырган кижиге солуп ортээнин өскеңи аар соогулу бергени ол. Ынчангаш келир чылын чагыткан солуп чок, дулей, согур ышкаш орарымны бодап кээримге, берге-дир. Мен ышкаш шак мындыг берге байдалда келген улус эвээш эвес деп бодаар мен. Таныыр, билир кижилеримден солуннуң кайы хире чагыдып турарын айтырарымга, хөй кезии ортээ аар дээш чагытпаан боор чорду.

Оон ынай бир эскерген түүлүм моон мурнунда чылдарда солуннарга солун чагыдылгазы багай чоруп турар дугайын номчуайн чораан мен, ам бо чылын ындыг материалдарны хөйну номчуп тур мен. Оон ынай «Шын» солунда чарлап турары болза, келир чылын «Шын» солун неделяда 5 катап үнер деп каан чораанын номчаар кижи мен, ол болза 1991 чылдан эгелеп ынчаар үнүп эгелээр ужурлуг чүвени амдан эгелеп боттандыра бергени кайгамчык. Бис оон мурнунда неделяның чүгле понедельник хүнүнде солуннуң албас турган болзувусса, ам шүүт четверг хүнүнде база болганчок-ла солуннарывыс келбес болгаш почтачыларывыс дыштанып алырганы шүүт кайгамчык. Бис эрткен чылын солун ортээн долузу-биле толээн болгай бис, ол четверг хүнүнде албайн турар солуннарывыстың ортээ кайнаар кире бергени ол? Шак мону харыылап бээрин диледим.

Д. МОНГУШ.
Чадаана хоорай.

РЕДАКЦИЯДАН. Чадаана хоорайдан Д. Монгуштуң (адрезин, адын тода бижиивээн) материалын солунга парлавайн барып болур турган бис. Ынчалза-даа автор бистен айтырыг салган. «Четвергте чүге почта келбейн, почтачылар солун таратпайн турары-рыл?» дээн. Ол айтырыгга бистиң харыыныс чангыс: Чадаана хоорайның почта албанының багай ажылы-дыр. «Шын» солун бо чылдың тоңчузунге чедир неделяда алы удаа үнер хевээр. Ону кым-даа солуваан. Солунну таратпайн турары дээрге ол ажылдакчыларның харысалга чогундадыр. Ону негээр херек.

Министерство связи СССР «Союзпечать»
АБОНЕМЕНТ на газету «Шын»
54241 (индекс издания)
Количество комплектов
на 1991 год по месяцам:
1 2 3 4 5 6 7 8 9 10 11 12
Куда (почтовый индекс) (адрес)
Кому (фамилия, инициалы)

ДОСТАВОЧНАЯ КАРТОЧКА
На газету «Шын»
54241 (индекс издания)
Стоимость подписки руб. коп. Количество комплектов
переадресовки руб. коп.
на 1991 год по месяцам:
1 2 3 4 5 6 7 8 9 10 11 12
Куда (почтовый индекс) (адрес)
Кому (фамилия, инициалы)

МЕДЭЭЛЕР

БҮЗҮРЕЛДИГ

Улуг-Хем ыяш үлетпүр ажыл-агыйының Чербизе ыяш белеткээр цунктузунда Александр Иванович Герасимовтуң удуртканы бригаданың ажыл-ишчилери тос айларда 8870 кубометр ыяштыны дилеринге белеткээр тургаш, ону 10935 кубометр кылдыр күүсеткен.

Ам ол коллектив декабрь айның ийиги чартыының үлүүн күүседип киришкен. Чыл планын күүседиринге 1300 кубометр ыяш арткан. Ону декабрь 20-де күүседиптеринге бүзүрелдиг.

Бригадада ажылынга мергежилдиг сес кижи бар. Ында планын күүсетпейн баар былдамыштар чок. Тергиннерни мапаа айтыр херек. Оларга Сергей Салчак, Александр Герасимов, Юрий Петухов, Виктор Березин болгаш оон-даа өскелер хамаарыжыр.

Кинм-оол ХЕРТЕК.
Кызыл хоорай.

ХЫНАМЧАЛЫГ БЕЛЕТКЕНГЕН

«Саян» совхозтуң Сесерлиг салбырында Галина биле Макар Салчактар 10 ажыг чыл дургузунда малчыннап келген. Ажылынга кызымак өгбүле чыл санында-ла бедик түңнелдерлиг ажылдап чоруур.

Олар харысалгалыг. Кыштаанда хой кажаазын боттарының күжү-биле септеп, эргижиргээн ыяштарын солуп алган. Чазын 10 тонна хире курган өдекти белген.

Чайгы, күскү одарларны ажыглап тургаш, малын дурнуктур семиртип алган. Хоюн база кыска хуусаада тарып боозаткан. Ажылгыр болгаш чурттап чоруурун база шыырак. Кыштаглаашкынга хынамчалыг белеткеңип алган болганда, келир чылын база-ла бедик түңнелдерлиг ажылдаар дээрзи чугаажок.

Сарыг-оол УДУМБАРА.
Сесерлиг суур.

ТӨЛЕВИЛЕЛДЕР

НОМЧУК ЧУЛАРГА

Партия организациязының секретарының статузунуң дугайында ДҮРҮМ

СЭКП-ниң XXVIII съездизиниң дааскаңын ёзугаар дүрүмүн төлевилелин белеткээн. Коммунистерни, ол документиге сонуургалдыг бүгү кижилерни боттарының эдилгелерин база санал-оналдарын СЭКП ТК-ның Секретариады, ТКК-ның Президиуму СЭКП ТК-ның бодунче азы ТКК-же, чок болза, еске-даа партия комитединче чорударын дилеп тур.

Партия эге организациязының (партия бюрозунуң азы партия комитединиң) секретарын бир чылдан эвээш эвес партия стажтуг СЭКП кежигүнериниң сонгуур.

15-тен эвээш коммунистерлиг эге организацияның секретарын партия хуралының доктаатканы хуусаада база чүрүм ёзугаар сонгуур.

Партия бюрозунуң (комитединиң) секретарын доктаатыгланы ёзугаар чажыт бадылаашкын-биле шилилгелиг үндезинге ол органның кежигүнү кылдыр сонгууру-биле чергелештир партия эге организациязының хуралынга (конференциянга) ийи-үш чылда сонгуур.

Партия эге организациязының секретары база бир үстүк партия организыче сонгудуп болур.

Партия эге организациязының секретарын сонгууруның дугайында хуралдың (конференциянның) шиитпири үзе күштүг болгаш түгле СЭКП Уставын хажыткан таварылгаларда үстүк органнар ону күш чок болдуруп болур.

Партия эге организациязының секретарының бүрүн эргелери ону сонгаан хүнден эгелээр.

Партия эге организациязының секретары ону сонгаан удуртур орган — хурал (конференция) мурнунга, ол ышкаш күүсекчи орган — партия бюрозунуң (комитединиң) мурнунга харыысалгалыг болгаш отчеттуг.

Партия эге организациязының секретары оон бодунуң дээш ёзугаар бүрүн эргелерин хуусаазы төмөнээде эде сонгуттуруп болур: парторгаизация кежигүнериниң үш түн бириниден эвээш эвезиниң негелдезин ёзугаар; эки тараабиле халашканының дугайында партия бюрозунуң (комитеттиң) билдирипишкинин ёзугаар; үстүкү органның партия эге организациязынга коммунистерге дорт кыйгырыы-биле холбаштыр, бир эвес олар чөпшээрешкен болза.

Партия эге организациязының секретары будуруглге, ажыл-албан ажыл-чорудулгазы-биле хоорулбайн тура азы ол хостаткан-даа тургаш бодумун бүрүн эргелерин боттандыраар ужурлуг.

Партия эге организациязының секретарының ажыл төлевиринин айтырыгларын партия организациязының ажыл-чорудулгазының тодаргай байдалдарын барымдаалашаан, партияның кежигүн дазыырының үчёдүнүн база партия организациязының ишчилериниң эске сан-хее ажыл-агый ажыл-чорудулгазының талазы-биле СЭКП ТК-ның саазырынга үндезилеп шиитпирлээр.

Партия эге организациязының хостаттырган секретарынга, хамаарыштыр күш-ажыл хоойлужудулгазы база күштүг болур.

Партия эге организациязының секретарының хүлээлгелери:

— СЭКП-ниң программиг сорулгаларының база партияның удуртур организациязының хүлээп алган шиитпирлериниң боттанылгалыг организастаар, СЭКП Уставында тодаргайлаттырган чүүлдерни организастаар, партия коллективинге пайдаралчы, ажыл-ишчи, партийжы эш хүүнүң база ажык чоруктуң, оларның эрлеп турары албан-дужаалы хамаанчокка коммунистерниң хөлелиишкиннеринге база корум-чурумунга принципиалдыг хамаарыжылганын байдалын тургузарын хандырар;

— шиитпирлер хүлээп алырда коммунистерниң бодаллары база санал-оналдары бүрүнүүбиле барымдаалаттырган туралын, партияның яштыкы демократиязын хөгжүдерин, ангы-ангы үзел-бодалдарны база платформаларны ялередирин, ажык шүгүмчүлелди болгаш бот-шүгүмчүлелди ялередирининг хостуун хандырар;

— коммунистерниң, партия бюрозунуң база комитеттиң чүгаалажын көөрүнге коллективке база партия организациязынга эң чугула айтырыгларны киирер, администрациянын, күш-ажылчы коллектив чөвүлелиниң база хөй-ниитпиниң мурнунга коллективтиг ажылдан кылган түрүшту идепкейлиг камгалаар;

— партия организациязынга база күш-ажылчы коллективке ажылды организастаарында, хөй-ниитиниң кадагалаарында коммунистерниң идепкейлиг демдээшкинин деткинер. СЭКП кежигүнериниң партийжы даалгаларны күүседир туралын организастаар база хынаар;

— СЭКП кежигүнүнге хүлээп алыр талазы-биле ажылды организастаар, оларның үчёт талазы-биле өскерилгелерни хайгаараар база оон дугайын үстүкү партия органнарга дыннадыр;

— кежигүн дазыырын ой шаанда төлевиниң хандырар, парторгаизацияның сай-дее база материал-техниктиг ажыз-хөрөнгилерни чоп ажылдаарын чедип алыр, оон байдалының база чымгдаттыкын туралының дугайында коммунистерге ей-ёйлеп дыннадып турар;

— партия организацияларынга база комитеттеге терек өнчелелиниң дугайында СЭКП ТК-ның саазырын ёзугаар партия документилери-биле ажылды организастаар;

— партия организациязының ажыл-чорудулгазының база бодунуң ажылының дугайында ажык база бүрүн долузубиле үстүкү партия органнарынга, коммунистерге, күш-ажылчы коллективке дыннадып.

Партия эге организациязының секретарының эргези:

— бодунуң ажыл-чорудулгазының, партияның үстүкү база контроль органнарының, партияның массалыг информация чепсектериниң деткимчезин база камгалалын ажыглаар;

— кандыг-даа партия органынга партия организациязының мурнундан биллдирипишкинерни, негелдерни база санал-оналдарны киирер;

— күрүне, ажыл-агый база партия органнарынга, хөй-ниитиң каттыжышкыннарынга партия организациязының эргежажыктарын төлөөлээр база камгалаар;

— партия эге организацияларының секретарьларының чөвүлелдерин тургузар, өөредилгезин, ажыл дүржулгазын солчуруп, оларның-биле стажировканы эртирер, секретарьларны методиктиг рекомендациялар-биле, иниглел-политиктиг литература-биле хандырар, партсүрээ болгаш партиязының өөредилге чергелиниң өөредип чоруудар;

— партия эге организациязының секретарын хостаары азы өске ажылче шилчидирибиле холбашкан айтырыгларны көөр, оон күш-ажыл талазы-биле эргелерни камгалаар хемчегларни алыр;

— партия эге организациязының секретарының ажылчорудулгазынга моральыг база материалдыг ыдыг берилишкинини, оон чүүлдүлга база социал-амыдырал байдалдарының дугайында сагыш салыр.

СЭКП-ниң хоочунуңуң дугайында ДҮРҮМ

Саналдан киирип турар төлевилелди СЭКП-ниң XXVIII съездизиниң дааскаңын ёзугаар белеткээн. Коммунистерни, ол документиге сонуургалдыг бүгү кижилерни боттарының эдилгелерин база санал-оналдарын СЭКП ТК-ның Секретариады, ТКК-ның Президиуму СЭКП ТК-ның бодунче азы ТКК-же, чок болза, еске партия комитединче чорударын дилеп тур.

1. Партияның XXVIII съездизинге үлегер-чижээн көргүзүп турар СЭКП кежигүнериниң «СЭКП-ниң хоочунуу» хүндүлүг атты тыпсыр.

3. «СЭКП-ниң хоочуну» хүндүлүг атты эге азы партия эге организациязы эргелиг цех организациязының хуралдарынга коммунистерге тыпсыр. Оон дугайында шиитпирни хуралдың кирживилерининг хөй кезиниң ажык бадылаашкыны-биле хүлээп алыр.

«СЭКП-ниң хоочуну» деп хүндүлүг атты тыпсырының дугайында ыяка характеристикалыг, хуралдың шиитпиринден ушта бижидилгени шиитпирлеп көрүп киирериби-биле партия райкому, хоорком, үстүкү органнарга дыннадыр.

Партия эге организациязының секретарының ажыл төлевиринин айтырыгларын партия организациязының ажыл-чорудулгазының тодаргай байдалдарын барымдаалашаан, партияның кежигүн дазыырының үчёдүнүн база партия организациязының ишчилериниң эске сан-хее ажыл-агый ажыл-чорудулгазының талазы-биле СЭКП ТК-ның саазырынга үндезилеп шиитпирлээр.

Партия эге организациязының хостаттырган секретарынга, хамаарыштыр күш-ажыл хоойлужудулгазы база күштүг болур.

Партия эге организациязының секретарының хүлээлгелери:

— СЭКП-ниң программиг сорулгаларының база партияның удуртур организациязының хүлээп алган шиитпирлериниң боттанылгалыг организастаар, СЭКП Уставында тодаргайлаттырган чүүлдерни организастаар, партия коллективинге пайдаралчы, ажыл-ишчи, партийжы эш хүүнүң база ажык чоруктуң, оларның эрлеп турары албан-дужаалы хамаанчокка коммунистерниң хөлелиишкиннеринге база корум-чурумунга принципиалдыг хамаарыжылганын байдалын тургузарын хандырар;

— шиитпирлер хүлээп алырда коммунистерниң бодаллары база санал-оналдары бүрүнүүбиле барымдаалаттырган туралын, партияның яштыкы демократиязын хөгжүдерин, ангы-ангы үзел-бодалдарны база платформаларны ялередирин, ажык шүгүмчүлелди болгаш бот-шүгүмчүлелди ялередирининг хостуун хандырар;

— коммунистерниң, партия бюрозунуң база комитеттиң чүгаалажын көөрүнге коллективке база партия организациязынга эң чугула айтырыгларны киирер, администрациянын, күш-ажылчы коллектив чөвүлелиниң база хөй-ниитпиниң мурнунга коллективтиг ажылдан кылган түрүшту идепкейлиг камгалаар;

— партия организациязының база күш-ажылчы коллективке ажылды организастаарында, хөй-ниитиң каттыжышкыннарынга партия организациязының эргежажыктарын төлөөлээр база камгалаар;

— партия эге организацияларының секретарьларының чөвүлелдерин тургузар, өөредилгезин, ажыл дүржулгазын солчуруп, оларның-биле стажировканы эртирер, секретарьларны методиктиг рекомендациялар-биле, иниглел-политиктиг литература-биле хандырар, партсүрээ болгаш партиязының өөредилге чергелиниң өөредип чоруудар;

— партия эге организациязының секретарын хостаары азы өске ажылче шилчидирибиле холбашкан айтырыгларны көөр, оон күш-ажыл талазы-биле эргелерни камгалаар хемчегларни алыр;

— партия эге организациязының секретарының ажылчорудулгазынга моральыг база материалдыг ыдыг берилишкинини, оон чүүлдүлга база социал-амыдырал байдалдарының дугайында сагыш салыр.

Партия эге организациязының секретарының эргези:

— бодунуң ажыл-чорудулгазының, партияның үстүкү база контроль органнарының, партияның массалыг информация чепсектериниң деткимчезин база камгалалын ажыглаар;

— кандыг-даа партия органынга партия организациязының мурнундан биллдирипишкинерни, негелдерни база санал-оналдарны киирер;

— күрүне, ажыл-агый база партия органнарынга, хөй-ниитиң каттыжышкыннарынга партия организациязының эргежажыктарын төлөөлээр база камгалаар;

— партия эге организацияларының секретарьларының чөвүлелдерин тургузар, өөредилгезин, ажыл дүржулгазын солчуруп, оларның-биле стажировканы эртирер, секретарьларны методиктиг рекомендациялар-биле, иниглел-политиктиг литература-биле хандырар, партсүрээ болгаш партиязының өөредилге чергелиниң өөредип чоруудар;

— партия эге организациязының секретарын хостаары азы өске ажылче шилчидирибиле холбашкан айтырыгларны көөр, оон күш-ажыл талазы-биле эргелерни камгалаар хемчегларни алыр;

— партия эге организациязының секретарының ажылчорудулгазынга моральыг база материалдыг ыдыг берилишкинини, оон чүүлдүлга база социал-амыдырал байдалдарының дугайында сагыш салыр.

ТОС АЙЛАРНЫҢ ТҮҢНЕЛИ-БИЛЕ

Кызылдың 2 дугаар автотранспорт будуруглгезиниң кызыл-булукунга транспортчуларның тос айларның түңнели чугаалашкан хуралы болуп эртикел.

Коллектив тос айларда орулга киирип алырының планын 104 хуу күүсеткен.

Автотранспорт будуруглгезиниң чолаачылар бригаларында бедик көргүзүглерни чедип алганнарга Владимир Черноусовтуң удуртканы ийи дугаар бригада хамаарыжыр. Ук коллектив 540 тонна улус ажыл-агый чүүлтерин сөөртикел. Ол бригаланың кежигүннери тос айларда хөй эвыг орулгалыг ажылдаан. Бо бригададан оон дөрт эң шылгараан чолаачылары 4500 рубль-биле шаңнаан. Оон иштинде чолаачылар Тихон Путинцев, Петр Чуланов, Василий Кравченко, Владимир Домаажык болгаш оон-даа өскелер 150—200 рубль-биле шаңнатканнар.

Валентин Грабининиң удуртканы 100 кижи составтыг бригадазы чарышка бедик көргүзүглерни чедип алгаш, 10 муң 400 рубль-биле шаңнаткан. Ол бригададан күш-ажылдың 61 шалыпчызыны байырлал будуузүнде шаңнаан.

Ийи дугаар автотранспорт будуруглгезиниң дирекциязы бүгү участоктарда ажылдап турар 200 хире мурнакчыга ниитизи-биле 87 муң ажыг рубльдүн акша шаңналын тывыскан.

Ана-а Кызыл хоорай Советиниң президиумунуң хүндүлел бижии-биле он ийиги беш чылдың шалыпчылары Виктор Анатольевич Мельчегов, Михаил Чанчын-оолович Соян, Тыва автотранстың девискээр-будуруглге каттыжышкынының хүндүлел бижии-биле Владимир Александрович Мельников, Алексей Анай-оолович Куулар олар шаңнаткан.

Киим-оол ХЕРТЕК.

ХҮНДҮЛҮГ НОМЧУКЧУ!

Моон артыы талазында «Шын» солуну чылда чагыдып алырынга бланканы парлаан. Ана-а адрезинерни почта салбырының индекизи-биле кады, ат, фамилиянарны тодаргай кылдыр киир бижээш, почта белдиринге, салбырынга, чагыдылга чорудуп турар ажылдакчыларга чагыдылга өртээ-биле кады хүлээдип бээринерге, келир чылын «Шын» солунну ап, номчуурунга магадылал ол.

Абонемент саазынынга хүлээп алган касса машиназының демдеглели, а ол чокта харылзаа салбырының календарьлыг штемпель-танмазы, чагыдылганың өртээн төлээн дугайында квитанция бар болур ужурлуг.

Харылзаа ажылдакчыларынга: Моон артында СП-1 майык ёзугаар парлаттынган чагыдылга бланказы «Шын» солунну чагыдып алырынга ниити эвилелде чагыдылга бланказы ышкаш, шак ындыг деп эргелиг, күштүг.

Деткиишкиннер

АМ-ДАА САКТЫР МЕН

1921 чылдан эгелээш, 1964 чылга чедир партия, совет болгаш өске-даа хөй-ниити органнарынга ажылдап келдим. Ол үеде үргулчу оорус, тыва болгаш оон-даа өске кижилерни холуй чүрттээн районнарга Тожу, Каа-Хем, Бии-Хем, Бай-Тал-Хемчикке чүрттеп келдим. Оорус, тыва улус колдаан бонгадага удуртукчулар-даа чордум. Ынчан оорус, тыва аныяктарның найыралы быжыг, бот-боттарын дыка хүндүлежир чорааның ам-даа сактып-дыр мен.

Соолгу үеде садыг-магазинчеге-даа, хөй-ниити чемелерингe-даа чоруурга, оорус, тыва дижин, аразында маргышкан, эки-бак сестер-өткен үлүстү көөрге-ле, хөй кезии чеде аныяк улус болуп-дур. Ындыг үлүстээ хөй кезиниде эзирик боор чорду.

«Шын» солунуун октябрь айда бир номерине эң А. Сарапчоловтуң «Кадыг-бергени кады эрттиивис» деп чүүдүн деткиир мен. Найырал чокта, билчиишкин турбас.

Роман ОЧУР-ООЛ.

ЧӨПШЭЭРЕШПЕС МЕН

Улуг Октябрьның байырлалын демдеглевес деп турганын дыннаан, дыка-ла сагыжым аарыды. Ол дээрге онзагай байырлал деп чүвеии канчап билбес бис. Чокта чаа солундан ноябрь 7-де Кызылга чонгун чыскаалын эрттирер деп каанын номчаан, шын шиитпир үндүртеп-дир деп деткидим.

Чонгун демдеглеп өөренип калган байырлалын херек чок деп санап турар чамдык кижилер-биле черле чөпшээрешпес мен.

Соскур САЙЫН.
Пенсионер.
Кызыл хоорай.

ЫНДЫГ ЭРГЕ ЧОКТА

Республиканың адынга хамаарыштыр янзы-бүрү бодалдар бар-дыр. Мен депутат К. А. Бичелдейниң саналынга каттыжар мен. Оон ыңай республика иштинге кирер бижидилге дүрүмнерни эде көөрүн саналдан турар мен. Тыва дылды күрүне дылы кылыры албан. Бойдус байлаан ажыглаарын, аржаан-сутларны бодунуң эргезинге ап, бот-башкарыр болза эки. Ындыг эрге чокта, кандыг суверенитет турарыл?

Светлана САТ.

ИДИГ БОЛУР

Тыва Совет Социалистиг Республиканың күрүне суверенитединиң дугайында Декларациянын төлевилелин бедик харыысалгалыг, улуг кичээнгей-биле номчуп таныштым. Оны хүлээп алганы Тываның бурунгаар хөгжүлдезинге улуг идегин бээр дээрзинге долузубиле бүзүреп, документиниң деткиир-дир мен.

Республиканың Дээди Советинин чоокта чаа болуп эрткен сессиязында Тыва Автономнуг Совет Социалистиг Республиканың адын өскертир дугайында айтырыгны чугаалажып турда, саналдарның чангыс ай эвес болуп турганын эскергем мен. Бо талазы-биле бодумнуң хуумда саналым база бар: чамдык бижикчилерниң солуннарда бижип турары бодаллаарында каттыжып, «Тыва Республика» деп адаары чогумчалыг деп санап турар мен. Оон-биле кады Тыва күрүненин түскай догуннаашкынының дугайында Декларация төлевилелин чугаалажып турар чүве болганда, маңаа республиканың сүлде демдээнин болгаш түгүнүн дугайында айтырыгны база көдүрзе кандыгыл деп саналдыг мен. Декларация төлевилелиниң сеска чүүлүнде: Тыва ССР-ниң суверенитединиң политиктиг, экономиктиг болгаш эрге-хоойлу магадыладарын хандыраары-биле республиканың бүгү байлактарын эзилээр, бодуу баш билир болгаш ажыглаар эргени доктаадыл тургузарын айыткан-дыр. Оон-биле чергелештирер, Тываның иштинде бистин долгандыр туруп турар чурттуң бүгү байлактарын болгаш төгүнүн база культуразын үнелиг чүүлдерин камгалап хазагалаар хүлээлгелиг албан черлери бар-даа болза, херек кырында оон амыдыралда боттанып турары негелдеге дүүшпейн турар болгай. Камгалал дугайында ол негелдерни күштелдирери-биле ыяш албан черлериден эгелээш, республиканың Министрлер Чөвүлелиниге болгаш Дээди Советиниге чедир харыысалга дугайында база айытса кандыгыл деп саналдыг мен.

Бо Декларацияның төлевилелин Тыва ССР-ниң Конституциязын (Үндезин Хоойлузун) белеткээримге, РСФСР болгаш ССР Эвилели-биле керээлер чарарынга, республиканың күштүг болуп турар хоойлужудулга актыларын өскертиринге юридиктиг үндезин болуп чүве деп билдингир. Үк хүлээп алынар документилеерге бистин республикада корум-чурумнуң, ылангыя кижилериң амы-тынынга чедер, күрүненин болгаш чонгун хуузунда өнчү-хөрөнгизин оорлаар чоруктарга, хамаатылаанын хостуг ажылдаар, чурттаарынга шаптык-таашкынарны таварыштырып турар чүүлдерге удур хоойлужудулгаларны чидиндир, шынгырадыры-биле хоойлу органнарының болгаш Дээди Советтиң эрге-хүлээлгелериниге магадылады тургузары күзенчир.

Аваа МОНГУШ.
Партияның болгаш күш-ажылдың хоочуну.

ИДЕГЕП АРТЫМ

Тыва Совет Социалистиг Республиканың күрүне суверенитединиң дугайында Декларация төлевилелиниң 8 дугаар чүүлүнде «...Чер болгаш оон байлактары, суу, арга-арыы, өзүп турар чүүлдери болгаш дириг амытанары, төөгүнүң болгаш культураның үнелиг чүүлдери Тыва ССР-ниң чонунуң өнчүзү болгаш национал хөрөнгизи болур» дигеи. Моон алгаш көөрге, Тываның курорттары, аржаан-сутлары болгаш өскеда бойдус байлактары өске область, крайларның эргезинге турбас ужурлуг-дур. Маңаа дараазында чижекти киирип көрейн. Шагда Уру деп хемге Сут-Хөл район-ның Хөр-Тайга сумузунуң будун арбаны чурттап турду. Оон девискээрининг бойдузунуң байлаан ол чон ажыглап турган. Ынчангаш ону катап Тыва Республиканың эргезинге киирер, ону ам болур сессияга шиитпирлээри чугула.

Тыва ССРЭ-ниң составынга эки тура-биле каттышканының соонда, Уру хемден эгелээш, Хан-Дээр тайгага чедир заказник диди. Ол хемниң девискээринге чурттап турган тываларны Хөр-Тайга, Сут-Хөлче көжүрүптү. Оон соонда олче не баскан кижи чок. 1990 чылда Москвага чураан Тыва АССР-ниң бойдузунуң картазын үндүрүп. Ында аңнаары хоруглуг диген девискээрлер бар. РСФСР-ниң аңныр кол эргелелиниге Азастан эгелээш, ында 15 хире кол черлер кирген турарын айыткан. Хамык-ла аңныг-меңниг черлер база оларның эргезинде. Мынчап кээрге, ол-ла край, областтардан келген кижилер чамдык даргаларның эрге-дужаалынга ооргаланып алгаш, аң-меңниг тайга-даскылдарга бичии борбак бажыннар тутуруп ап. «Бо тайганың ээзи мен» деп ол девискээриниң аң-меңии өлүрүп, садыл-саарын турары чажыт эвес.

Соолгу үеде Тываның аңчы-даа, балыкчы-даа кижилери аңнаар, балыктаар эргезин казыткан. Оларны үнелевес апарган. Ол чүл дээрге тыва кижи бодуунуң төрээн черинин ээзи эвес апарганының херечизи болур. Удуртуп баштаар кижилер үстүнден чагырыпдужаап турганы-биле хамык чүве будулуп баксырааны ол. Курорттарны, аржаан-сутларны өске крайларның, областарның удуртукчуларыы баш билип турары-биле бистиң малчыннарывыстың, ажылчыннарывыстың дыштаныр, эмнедир, курорттарга, аржаан-сутларга барып шыдавайн турары ол-дур. Бо бүгү байланты Тываның бодуюн эргезинге эгидер болза эки деп саналдыг мен. Ол-ла бүгү айтырыгны шын, дорт шиитпирлээрин кичээнгейге ап, Дээди Советтиң, оон улус депутаттарының сайгарылгазынга киирер боор деп идеген артым.

Михаил ЧАМЬЯН.
Күш-ажылдың хоочуну.
Кызыл хоорай.

ДЕТКИИР МЕН

Октябрь 14-те үнген № 235 «Шында» Март Кырлыг-Кара биле Байыр-оол Донгак оларның саналдарын деткип тур мен. Ылаңгыя Тываның чурт девискээрин ТАР-ның чурт картазын ёзугаар көрзе дээни чөптүг. Ону ынчаар тургузардаа ужурлуг деп бодаар мен. Автономнуг область, АССР-даа турда, Тываның девискээрин улуг эрге-дужаалдыг кижилер боттарының туразы-биле чондан чажырып, оя-чаза кезип, «быжыл» турганы чажыт эвесле болгай.

Шагда бичиимде, 1930 чылда, хөй кадарын чодылы кылыры албан. Бойдус байлаан ажыглаарын, аржаан-сутларны бодунуң эргезинге ап, бот-башкарыр болза эки. Ындыг эрге чокта, кандыг суверенитет турарыл?

Светлана САТ.

ШЫН САНАЛ-ДЫР

«Шын» солунга парлаттынган материалдарда чамдык авторлар тук, сүлде, гимн чокта, кандыг күрүне турар-боор деп бижип турар-дыр. Ол шын санал деп бодаар мен. Тукту ала ідок-кар кылган херээ чок. Нотан, як-кок ийи ён ажыгбас. Ийи бут кырынга туруп алган адыгдан сүлдете чуруур. Тыва хүнзи чалбарыг сос чугаалаарда, «оршаа, хаңыракан!» дээр болгай. Кандыг-бир улуг байыр-чыскаалдар үезинде даштыны төлээлер келгенде гимни күүседири албан, ол база улуг чоргаарал ыяжыл.

Оон ыңай республиканың аларга доктаап керээ «Тыва ССР» азы «Тыва» дээр деп, Ш. Ч. Сат бижип турар-дыр. «Тыва» дивейн «Тувинская» дээр чүве бе? Орустап адаарда «Тувинская» дээр эвес. Бо хире эвээш чоннуг улус ССР деп алырывыска, чүү үнер? Оода-ла миллион чедер санныг болзувусса.

Тыва дылды күрүне дылы кылыр деп-ле турар, чогум чылгында-даа чок. Эртемден Ш. Ч. Сат ийи дылдың аразында шиитпирлээрде чоок кижи-лер деп билдим. Тыва дылды күрүне дылы кылыр ёзугаар, орус дыл кажа чиде базыыл ван. Орус чоп чок болза, тыва чон түрүп шыгаар деп хөөнүер шын эвес. Орус чонга четтирер ие деп чугаалаарда, хавар-быстың хөлүн эртип чеже хаңыраалың устуруп турган чугаалаан херээвис бар бе?

Атка хомаарыштыр бойлум — «Тыва Демократтыг Республика» дээр. Кандыг-бир тургузуглуг республиканың аңгыдыр кылдыр ССРЭ-ге социализм чаа тургустунуп турар эвеспе?

Кара-оол БИЧЕ ООЛ.

КАТТЫШПАС МЕН

Күрүне суверенитединиң дугайында санал-оналдарга Тываны ССРЭ-ниң, РСФСР-ниң субъектизи болур дээр сагыштыг кижилер бар чоорду. Бойдус байлаан камгалап адырын бодаар болза, Тыва хамаарышпас аңгы чүрүне болур ужурлуг. «Совет Социалистиг» деп сөстерни ап каапкаар болза, «Тыва Республика» деп атты арттыпар болза эки деп саналдыг мен.

Сайзырап чадап турган аңгыланыксаан деп чеме-лээлер турар боор, мен оларның саналынга каттышпас мен.

Алексей КУУЛАР.
Чоон Хемчик район.

ЭРГЕЗИ ДЕЛГЕМЧИИР

Тыва АССР тургаш, ССР апаарга, эргези делгемчиир. Күрүне суверенитедин чёдип алганы эде тургустунуушкунуун ачызы деп бодаар мен. Тывага ниити чүрттээ национал музей-чүткүлдерниң туруштарын өөренип көөрү база артык эвес.

1921 чылда Сут-Бажыңга бүгү Тываның төлээлери тургузукчу хуралды эрттирип, Таңды-Тыва Арат Республиканы чарлап, делегейде демократтыг болгаш социалистиг үш күрүнелерниң бирээзи болган.

Республиканың политиктиг болгаш экономиктиг эргелери делгемчий бээри-биле холбаштыр суверенитет бүгү хамаатыларның толептиг мозу-шынарын, харыысалгазын бедидиринге эргилде болур.

«Тыва Совет Социалистиг Республика» деп атка каттыжар мен. ССРЭ-ниң болгаш РСФСР-ниң составынга туруп турары хамаанчокка. 1944 чылга чедир турган социалистиг үш күрүнелерниң бирээзи болуп турганын барымдаалааш, Моолга. Кыдатка болгаш өске-даа күрүнелерге элчин-төлээ черлериг, салыг, культура, медицина база өске-даа ажылагый харылзааларын дорт тудар Даштыкы хереглер министерствозун тургузуп болгу дег.

Оюн ТОВУУ.

«Кенни дээрге база уруу-дур»

КУДАРАНЧЫГ-ДЫР

Солунга үнген материалга хамаарыштыр

«Кенин дээрге база уруудур» деп № 230 «Шында» үнген пенсионер Чочаймаа Ооржактың бижээни чүүл бистиң амыдыралывыста болуп бодур чүүлдер-дир. Каты, катнези, келин, күдээ-хүреген, чуржулар дээш чергелиг төрел кижилериниң аразында эң-найырадыг харылзаалариның база бот-боттарын хүндүлежиринин дугайында өске-даа айтырыгны дидими-биле хөйүүн мурнуга сойгалап турары эки-дир. Шынап-ла, кижи Чочаймаа Ооржактың бодалынга канчап каттышпас боор. Оон кенин өөнүн ээзи дириг чорда безин ажылдаан акшазын кассазындан ап, шыгжап аар турган-дыр. Кенинге безин ыяттавайн двазы пенсиязындан таакпы садар 5—10 акшаны берип турган. Кижиниң чангыс олгун бакка эдилээр деп бодап чораа-даа, кенинин, оглунун дарын-нуурун камгалаар бодааш, оглунун сагыш-бодалынга багай чүве кылбас дээш, ынчап чорааны шын. Кижилериң кандыг мөзү-будуштүүн хавааида танмалап каан эвес. Аныяк-даа уруг-дур, артында эртеминг. Амгы шагның аас-кежиктиг өгбүлеэн ол-ла-дыр деп, оларның танывр улузу ынчаар чугаалажып турганнар чадавас.

Пенсионер Чочаймаа үгбай, силерниң кенниңерниң зажычаның өске улус эки кайын биле деп. Шоодайга тезене чажыртынар эвес, үстүнде кеминериниң «аас-кежиниин» чоанчыг төөгүзү теп үнүп келгени бо ышкажыл. Кады чурттап орган эки чок боорга, өске кижи-биле өг-бүле тутсадаа, бээ-күнчүүнга оглун сонуургадып чедирер турган. Кырган ада-иезинден оолдуң чүү дээш дескеледи-р чүвел? Мен бодаарымга, сагышка дыка эпчок-тур. Силерниң кенниңер үп-сап, көвей акша көрүп хаанда, чаваа дег чыпшына бээр, хоозуи болзажок, каас сөстер-биле кижилериниң чүрээн тудуп каапкаш, чүрээ өлген кырган аъттар ышкаш, хоя дүжүп каапгар, шак ындыг кижи-дир ийин. Ол оглукарны көгүдүп ап турган, кандыг-даа каас сөстерни чугаалап турду ыйнаан.

«Чуртталганга кезээде-ле чуруп каттан каастарга дег, кажан шагда чарлып болбас хайыралыг эжиң боор мен». Мынча дээни-дээ магат. Ам ол сөстер хүл чайбазы дег хадый берген. Ол өске кижиниң эргим чассыы апаргаш, бээ-күнчүүн кагганы база «Оглукарның чевээнге чеже-даа болза барып турунар» дээри бодаа кижиге эпчок-тур. Силерниң кенниңер үп-сап, көвей акша көрүп хаанда, чаваа дег чыпшына бээр, хоозуи болзажок, каас сөстер-биле кижилериниң чүрээн тудуп каапкаш, чүрээ өлген кырган аъттар ышкаш, хоя дүжүп каапгар, шак ындыг кижи-дир ийин. Ол оглукарны көгүдүп ап турган, кандыг-даа каас сөстерни чугаалап турду ыйнаан.

«Чуртталганга кезээде-ле чуруп каттан каастарга дег, кажан шагда чарлып болбас хайыралыг эжиң боор мен». Мынча дээни-дээ магат. Ам ол сөстер хүл чайбазы дег хадый берген. Ол өске кижиниң эргим чассыы апаргаш, бээ-күнчүүнга кагганы база «Оглукарның чевээнге чеже-даа болза барып турунар» дээри бодаа кижиге эпчок-тур. Силерниң кенниңер үп-сап, көвей акша көрүп хаанда, чаваа дег чыпшына бээр, хоозуи болзажок, каас сөстер-биле кижилериниң чүрээн тудуп каапкаш, чүрээ өлген кырган аъттар ышкаш, хоя дүжүп каапгар, шак ындыг кижи-дир ийин. Ол оглукарны көгүдүп ап турган, кандыг-даа каас сөстерни чугаалап турду ыйнаан.

«Чуртталганга кезээде-ле чуруп каттан каастарга дег, кажан шагда чарлып болбас хайыралыг эжиң боор мен». Мынча дээни-дээ магат. Ам ол сөстер хүл чайбазы дег хадый берген. Ол өске кижиниң эргим чассыы апаргаш, бээ-күнчүүнга кагганы база «Оглукарның чевээнге чеже-даа болза барып турунар» дээри бодаа кижиге эпчок-тур. Силерниң кенниңер үп-сап, көвей акша көрүп хаанда, чаваа дег чыпшына бээр, хоозуи болзажок, каас сөстер-биле кижилериниң чүрээн тудуп каапкаш, чүрээ өлген кырган аъттар ышкаш, хоя дүжүп каапгар, шак ындыг кижи-дир ийин. Ол оглукарны көгүдүп ап турган, кандыг-даа каас сөстерни чугаалап турду ыйнаан.

Ам кезек доктаапкаш, калган ачамны бичии сактып көрейн. Ада-ием үжен чыл эккибакты деңге үлежип, чурттап келгеннер. Кандыг бергелерге таваржып чорбаан дээр силер, Уруу мен чээрби чыл бурунгаар халаптыг айыыл-халапка таварышкаш, бүгү назынымда бөртек-бежел кижи болдум. Ада-иемнин ачызында кижи болуп, өг-бүлелиг, ажы-төлүг чурттап чор мен.

Ынчалза-даа ачам чуртталгазының сөөлгү үезинде авамныи-даа, бистии-даа мурнувуска улуг частыыны кылган. Эки эки аарый бээрге, эки чок апаргыже, ажаап-каракпаан хирезинде, хомуу мөлдүк-каллык зотелге, калай ап алган. Бүгү улустуң кайгадыр аан. Удаваанда авам чок апаргандан бээр ийи чыл эртикенде, ачам база ленертен чок апаарган. Бистерге дыка хомудаанчыг чорду. Оода кайы-бирээни чораан болза деп доктаап.

Э-та, амыдырала чүү турбас дээр. Мээң өөм ээзи база өскүс. Бег-күнчүгдүг болган болзумза деп бодаар чоодум. Кижиниң улуг улузу чорда, эки-ле ыйнаан. Уның-киржин эдержидре.

Ачамның дуймазы үгбам бар. Баштайгы өөнүң ээзи чок апаарга-даа, оон улузу-биле, ажы-төлү-биле эдержип чорааны ышкаш эдилээр ирги бе?

Бо үеле аныяк-өскенниң хөнүү-туразы улуг, кижилерни күду көөр чоруктар чок деп болбас. Ындыг-даа болза, силерниң кенниңер ышкаш кенен, тенектер эвээш боор деп бүзүрээ-дир мен.

«Аът өлүр —багламаа-ды турар. Ада өлүр —оглу артар»—деп үлегер сөс бар-ла болгай. Ада төрелиниң оглуларны чарбайн, төрелзирек, төлептиг кылдыр кижизидери-биле болзанып болзунарза эки боор, келин. Ол ышкаш чаа тутканчурттаганарны, эжиңерин, эртикен чурттаганарның элеринболур кырган бег, кунчуунарны хүндүлеп чоруурунарны күзедим.

Вера КУЧУН.
Пенсионер.

МУҢГАРАВА, УГБАЙ

1990 чылдың октябрь 9-та үнген «Шын» солуннуң арнында «Кенни дээрге база уруудур» деп Чочаймаа Ооржактың сеткилинин хомудалын номчаашы, сагыш-сеткилим дыка дүймеди. Бөттарывыстың иелеривис ышкаш ие кижиниң дүза дилээн хевиолиг материалы болган. Бо-даа кижи номчупкаш, хомудавас арга чок болду. Тыва кижиниң чапаш чакчыл-ёзузунга таварышпас зажылашкын-дыр.

Кижи бодаарга, харын бээ-күнчүүн каракташкы дег, эдержво, арткан чоок кижизи болур эвес чүве бе? Мен база оолдуг кижи болганымда дүүреевес аргам чок. Оглум өөнүн келгеш, хадай ап аарга база Чочаймаа үгбайның кенин дег болза канчаар мен. Барып-барып хереэжеп, ие кижиниң эргим сеткил чогун эде? Кадыкожа чурттап орган эгелиг эки чок боорга, дораан хая көрүү бээр. «Баштай ушкан эжим кочулавас» деп чонуң мерген чугаазын билбези коичуг-дур аа.

Ам кезек доктаапкаш, калган ачамны бичии сактып көрейн. Ада-ием үжен чыл эккибакты деңге үлежип, чурттап келгеннер. Кандыг бергелерге таваржып чорбаан дээр силер, Уруу мен чээрби чыл бурунгаар халаптыг айыыл-халапка таварышкаш, бүгү назынымда бөртек-бежел кижи болдум. Ада-иемнин ачызында кижи болуп, өг-бүлелиг, ажы-төлүг чурттап чор мен.

Ынчалза-даа ачам чуртталгазының сөөлгү үезинде авамныи-даа, бистии-даа мурнувуска улуг частыыны кылган. Эки эки аарый бээрге, эки чок апаргыже, ажаап-каракпаан хирезинде, хомуу мөлдүк-каллык зотелге, калай ап алган. Бүгү улустуң кайгадыр аан. Удаваанда авам чок апаргандан бээр ийи чыл эртикенде, ачам база ленертен чок апаарган. Бистерге дыка хомудаанчыг чорду. Оода кайы-бирээни чораан болза деп бодаар.

Э-та, амыдырала чүү турбас дээр. Мээң өөм ээзи база өскүс. Бег-күнчүгдүг болган болзумза деп бодаар чоодум. Кижиниң улуг улузу чорда, эки-ле ыйнаан. Уның-киржин эдержидре.

Ачамның дуймазы үгбам бар. Баштайгы өөнүң ээзи чок апаарга-даа, оон улузу-биле, ажы-төлү-биле эдержип чорааны ышкаш эдилээр ирги бе?

Бо үеле аныяк-өскенниң хөнүү-туразы улуг, кижилерни күду көөр чоруктар чок деп болбас. Ындыг-даа болза, силерниң кенниңер ышкаш кенен, тенектер эвээш боор деп бүзүрээ-дир мен.

«Аът өлүр —багламаа-ды турар. Ада өлүр —оглу артар»—деп үлегер сөс бар-ла болгай. Ада төрелиниң оглуларны чарбайн, төрелзирек, төлептиг кылдыр кижизидери-биле болзанып болзунарза эки боор, келин. Ол ышкаш чаа тутканчурттаганарны, эжиңерин, эртикен чурттаганарның элеринболур кырган бег, кунчуунарны хүндүлеп чоруурунарны күзедим.

Вера КУЧУН.
Пенсионер.

КАГБАС КЫЛДЫР

Октябрь 9-та үнген «Шын» солунда пенсионер Чочаймаа Ооржактың бижээни кээргенчиг материалды номчаашы, сеткилим хөлзеп, бичии саналым киирикседим.

Келин кижи дээрге төрээн уруундан артык үнелиг, хүндүткелдиг болур үжүрлүг. Чүге дээрге ол өске кижиниң төлүн төл кылып, хөлүүг ап, коданынга киирип алганы ышкажыл. Ол ышкаш күдээ кижи база ындыг. А бег-күнчүг дээрге кайы-даа шагда эң-не эргим, хүндүлүг кижилер-дир.

Шаандакы үеде өгнүң дөр бажыңче келин кижи кылаштавас, ол бээнин орар черн, дөжек баарынга барбас, аңаа кунчуг кижи орар деп хүндүлежир чораан. Бег-күнчүүнүң мурну-биле эртип кылаштавас дээш, оон-даа өске хүндүлелдер хөй.

Чочаймаа Ооржактың өлгенбиле өлүр эвес, топтуг-томаанныг оол-биле чурттай берзе дээнин кончуг шын сүме деп санадым. Ол ышкаш бодунуң кенниниң чөгенчиин бижээндир. Ол дээрге чүвени чезир билбес, чүгле өнчү, эт-сеп сүргеи тенекпей-ле-дир. Чангыс кижи өлген, өлүм-биле чарылган боордан башка, өөр-өнер чону, акы-дунмазы, ада-иези дириг орда, олардан канчап чарлыр боор. Адазының изин баскан оглу база бар-дыр. Ол чаш төлдүң келир үезин, адазының дөргүл-төрелин билбес, элеришпес кижи кылдыр ие кижи канчап кижизидер боор. Харын-даа оглун ачан төрелдери ол-дур, кырган-аван, кырган-ачан ол-дур деп чагыыр үжүрлүг. Ам барын алган ашаан-даа болза, ол мээн чоок улузум-дур, олар-биле ижи-кара чок эдержип, оглувусту база олар-биле чоок кылдыр кижизидээл дээр үжүрлүг кижи-дир. Чочаймаа Ооржактың кенни база кунчуу ышкаш кырывас бе? База-ла оолдуг кижи-дир. Келир үенин кунчуу болуур. Кырган кунчуу-биле арга-сүмени үлежип, оон үлегер-чижээн амыдыралынга ажыглап, кунчуг болурунга белеткенир үжүрлүг. Чочаймаанын кенни ам база өг-бүлелиг апарган-дыр, ам канчаар чурттаар деп болап чоруурул? База-ла баштайгы эжиң эдилеп чорааны ышкаш эдилээр ирги бе?

Бо үеле аныяк-өскенниң хөнүү-туразы улуг, кижилерни күду көөр чоруктар чок деп болбас. Ындыг-даа болза, силерниң кенниңер ышкаш кенен, тенектер эвээш боор деп бүзүрээ-дир мен.

«Аът өлүр —багламаа-ды турар. Ада өлүр —оглу артар»—деп үлегер сөс бар-ла болгай. Ада төрелиниң оглуларны чарбайн, төрелзирек, төлептиг кылдыр кижизидери-биле болзанып болзунарза эки боор, келин. Ол ышкаш чаа тутканчурттаганарны, эжиңерин, эртикен чурттаганарның элеринболур кырган бег, кунчуунарны хүндүлеп чоруурунарны күзедим.

Вера КУЧУН.
Пенсионер.

КОНЧУУН

Силерниң солуннуңарга Чочаймаа Ооржактың «Кенни дээрге база уруу-дур» деп материалын номчаашы, сеткил-сагыжым дүвүреди бээрге, бижиир үжурга таварыштым. Кижи черле кандыг-даа хомудалларны номчаанда, сеткилсагыжы дүвүреп орар боор болгай.

Менээ, база-ла келин кижизе, мынаар чүүлү аңаа номчуурга безин эчок апаар-дыр. Канчап чедле ындыг кадыг сеткилдиг боор чүвел? Боду база не-дижи шежил? Сөөлүнде боду база кедиг кыстыкөөр апаар болгай. Ол төөкүй кырган кунчуун куду көөрге болур бе?

Кырган не оглунун оглун көрүп, аймаап-даа чоруур ээлези болчла болгай. Чүге дизе ол бичии тел кырган не-ийи оглунун оглу ышкажыл. Хөөкүй кунчуун база кээргеп көөр болза эки чүве-дир. Демги ол найыралдыг ийи кунчуктарны ынчангаш ол чаартал-биле көрүп орар-дыр.

Бир эвес ол бодунуң кенниниле ынзыг найыралдыг, аас-кежиктиг болган болза, аңаа та кайы хире өөрүүнүг боор ийик. Ол кырган ажыг-шүжүүн-даа чиик эртер ийик.

Мен бодум кунчуумну «авай» деп адаар мен. Ол мээң авам-дыр. Бодум авам бичии туруумда чок апарган, болгаш, ам кунчуумну, «авай» дээримге, меңээ ыяа эгелиг болгаш аянныг. Кунчуум база мени «уруум», «кызым» дээр, бис база ыяа найыралдыг бис. Өг-бүлеге найырал турда, аас-кежик кээр.

Аныяк уруглар! Боттарывыстың бодавайн, кунчугларывыстың, беглеевисте хүндүлеп, чоок төөлеевисте-биле этержип үүн-киржин чорунар. Ол силерге, боттарывыстарга, эки болуп болгаш улус чонга база эки болур. Аныяк-өскенниерге үлегериистя көргүзүп көрээлиер, келин кыстар! Бистерни каржы-хажагай дээн чеме сөстер оюп турар болзуң.

Салбак ХОМУШКУ.

ШАЖЫН: хууда бодалдар

Бистиң чамдык чаңгыс чер-чурттугларывыс, аныяктар болгаш школачылар амга чедир оны билбес болгай. Берия чогум чүү кижи, кайыын келгенил, оон күзел-түткүлү кандыгыл дээрзиниң дугайында «Патриот» солуннуң сөөлгү номерлериниң бирээзинде парлаан юстициняың генерал-лейтенантызы В. Поповтуң болгаш бирги ранганың капитаны В. Оппоковтуң чүүлүн кысказы-биле очулдуруп парладывыс.

Сталининиң бүзүрелинче кирерин кол чүүлдериниң бирээзи деп Берия санап чораанының дугайында бистиң шинчилээн материалдарывыста эвээш эвес бадыткалдар бар болган. Бодунуң ол чүткүлүн Берия мрак ажылхеректерден эгелээн деп чугаалап болур. 1923 чылда ол Бакудан Тбилисиже кожуп келгеш, аңаа Грузияның Онза комиссиязының чажыт оперативтиг килдизининң начальнигинге, оон соонда Күрүнениң политиктиг эргелелининң начальнигиниң оралакчызынга, улаштыр начальнигинге томуйлаткан. Маңаа ол Сталининиң иезинге хамаарыштыр онзагай сагыш салып эгелээн. Эгезинде ол сагыш салыышкын аңаала хүндүткелдиң демдээ турган болза, чоорту мырыңайла хаан чергелиг ямбылаашкынче шилчээн.

Иосиф Виссарионовичиниң иезин Руставели проспейтизинде тергиин каас бажыңче көжүрүп каан. Аңаа Улус Комиссарлар Чөвүлели турган. Сталининиң иези хоорай киргеи саныңда-ла, оон ол чоруу улуг байырлалбиле доостур турган. Берия оон-биле чергелештир Гоокиге Н. В. Сталининиң бажыңмузейин тургузар дээш бүгү бар аргаларны ажыглап, ол «национал ынти хереқти» пропагандалап, Москва оны дыңназын дээш хөй күштүг үндүрүп турган.

Революсчу демиселге Сталининиң ачы-хавылазын эмин эрттир мактап бижээн «Закавказьеге большевикчи организацияларның төөгүзүнүң айтырыынга хамаарыштыр» деп аттыг ажылды бодунуң адынга үндүргеш, ол элээн чедишкинии чаалап апкан. Ол номну бижээн кижилерниң ады билдинмес дээрзин айтып каары артык эвес. Оларның чамдыызы 1937 чылда репрессияга таварышкан дээрзи чайлаш чок. Ук номнуң херек кырында автору Ермолай (Эрик) Алексеевич Бедия турган. Ону боолап шииткен.

Сталининиң сеткилинге кирер, оон идегелдиг кижизи болур дээш Берия дыка хөй чүүлдерин ажыглап турган. Бериянның кадайының дунмазы Александра Накашидзе Сталининиң бажыңынга бажың ажылы кылып, дыка үр ажылдаан. Ол дугайында 1953 чылдың июль 24-те байысаалга үезинде Бериянның кадайы Нина Теймуразовна чугаалаан. Дайын соонда Александра Накашидзе ашакка баргаш, Тбилисиже доже берген дугайында база ол дыңнаткан. Оон ашаан мен билир мен. Циклаури Илья деп кижи деп, Нина Теймуразовна өвээн.

Бодунуң чоок төрелин Сталининиң «орду улузунуң» аразынче киирип алгаш, Берия Сталий-биле барык чоок харылзаалыг апарган. Иосиф Виссарионович-биле оон ужуражылгазы мурнунда хөй улус аразынга азы албанныың тускай байдалынга эртип турган болза, ол ам Москвага келгенде, Сталин бажыңында бе дээрзин ылап билип тодарадып алгаш, ол бажыңга ажылдап турган дуңмазынга ужурашкан кижи болуп чеде бергеш, дуңмазынга белек-селээн сунуп, харын-даа кавказ чаңчыл сөүгаар дүштеки азы кежээми чемге артып каар турган. А чем үезинде чугаа кабинетке ышкаш эвес болгай: аңаа бодун элээн ажыктыг кижи кылдыр көргүсүшаан, харын-даа удурланыкчылары Нестор Лакоба азы Серго Орджоникидзе дугайында бактап чугаалаар турган.

Закавказьеның Иштики херектер улус комиссариадының кызыгаар шериглериниң начальниги Гоглидзени 1933 чылдың сентябрьда Гаграда чазак дачазынче дарый келдирткен. Оон чылдагааны билдингир — Сталининиң олуруп чораан катерин кызыгаар шериглери боолап турган дээрзин аңаа баш удур дыңнаткан турган. Дачага кээрге, ында Абхазияның Улус Комиссариадының Човүлелининиң даргазы Нестор Лакоба, ВКП(б)-ниң Закавказье крайкомунуң бирги секретары Лаврентий Берия болгаш Иосиф Сталин олар болган херекти чажыды-биле истеп турган, оон чылдагаанын кончуг дүрген тодарадыо даалгазы Гоглидзеге берген.

Кызыгааржыларның салбыр командири Лавровту Гоглидзе боду байысааган. Аңаа Лавров мындыг таймылырны берген: «Пицунда» кызыгаар заставазынга хамааржыр зонаже кирип орган катерни олар көрүп каап, эрикке доктаар кылдыр медэлээн. Ындыг-даа болза, ук катер доктаавас боорга, дээрже каш удаа боолаашкын кылган». Боолаашкынны катерже утпал турган дээр элээн каш херечилерни Гоглидзе тып алган.

Гоглидзениң илеткеп турарын сүтаар алырга, сүлчээ херек кырында болган. Ындыг-даа болза, ол херекке Ягода киржи бээрге, Берия аңаа удурланыр аргазы чок болган. Чүге дизе ол оонбиле хамаарылгазын баксырадыр бодаваан болгаш бодунуң бодап алганы чажыт планын боттандырарын түр када соксадып каан.

Бо таварылга дээш Лавровту өлүрүп шиидип болур турган, ынчалза-даа ол беш чылды «алган». Кызыгаар заставазының начальниги базаны кеземчеге онаашкан. Абхазияның Күрүнениң политиктиг эргелелининң начальниги Микеладзени ажылындан дүжүргеш, ук органнардан үндүргеп.

Ол болуушкунну чеже-даа чажырарга, оон дугайында чугаа тарай берген. Ындыг «дидир-дидир» база тараан: Сталининиң олургаиы ол катерни боолааны дээрге аңаала таварылга эвес. Берия, Гоглидзе болгаш Широков олар-биле холбаалыг чөнгээдир...

Херечи Доценконуң өчүүбиле алырга, Берия-биле чоок харылзаалыг, оон-биле арагалаар Широков иштики херектер болгаш кызыгаар шерииниң начальниги, азы начальниктиң оралакчызы бе, бир болза азы Грузияның кызыгаарының ээзи бе...

«...Характеристиказындан көөрге, бо Широков дээрге ААЭ (ССРЭ-ниң ИХУК-туң административтиг ажылагый эргелелининң) начальниги Островской болгаш Ягода олар-биле харылзаалыг тоганчы кижи ышкажыл. Широковтуң ийи дуңмазы Островскийга ажылдап турган, ындыг-даа болза, оларның фамилиялары аңгы. Маңаа хамаарыштыр истелгени Ягода сонсаткан деп бодаар мен» деп. Доценко чугаалаан.

Допчу намдары шаарланчак шак ындыг кижилер Бериянның планының боттандырыкчылары турган. Бериянның чоок кижилериниң бирээзи турган Гоглидзениң оралакчызы Широков Сталинче сүлчээ кылырының организакчызының ролюнга дыка домейлежип турган.

Лакобага хамаарыштыр бүдүү доктаамал хайгаарал кылыры-биле Берия оптут кажар арганы база ажыглаан. Ук истелге херээ төнген соонда, ол Грузин ССРниң иштики херектер комиссарының дүжүлгезинге Гоглидзени саададыпкан. Бо херектиң кол сорулгазы — Лакобаны бүдүү истээри. А ол чорук — катерни боолааныбиле холбаштыр Лакобаны буруудадырынга, Сталининиң талазындан Лакобага бүзүрелди чок кылырынга, адактың соөлүнде, чүгле Бериянның бодунга бүзүрелди чедип алырынга херек.

Лакобаны карартыр сорулга-биле Берия оон мурнунга кончуг хүндүлээчел, ажык кижи болуп, кандыгдаа таарымчалыг үелерии эрттирбейн чораан. Ол дугайында 1953 чылдың август 17-де болган байысаалга үезинде Гоглидзе чугаалаан.

«Эки сагынмайн тур мен, 1935 бе азы 1936 чылда бе, Лакобаның Гаграда дачазынга Розенгольцтуң уруу дыштанып турган, боолаттына берген деп каразыышкын үүнүп келген, ынчалза-даа ол дугайында кандыг-даа бадыткал чок болган.

Истелгенин чоруп турарыныг болгаш оон түүнелдериниң дугайында илеткеп турда. Берия оон истелге материалдарын ажыглап. Лакобаны буруудадыр деп турарының дугайында бодалга база келген мен. Ол истелге материалдарын алгаш, бодунга үр-даа тутпайн, меңээ кандыг-даа сагындырыг ыылбайн дедир эгидип турган».

Оон соонда Лакобаның олгени элдептир болуп арткан...

Катер-биле холбашкан төөгү. азы Сталинге удур «сүлчээ» дугайында чугаа база катап үнүп келген. Ягода ынчан хоругдаткан, а ону солаан Ежов бодунуң моон мурнунда турган коргунчуг чагырыкчызын буруудадырын улам күзеп турган. Өлген Лакоба-биле болгаш «сүлчээчи чажыт болуктүң» дириг киржикчилери-биле демисел Берияга кайы хире күштүг «көзерлерни» бергенин Ежов баш удур бодаваан.

Кандыг-үү-даа турган болза, боолаан катер, салбыр командири Лавров олар Сталинге хамаарыштыр төөгээлиг сүлчээни кылган дээрзиниң дугайында бадыткалдар 1937 чылдың төнчүзүнде үнүп келген. Лавровту олурган лагеринден үндүргеш, ИХУК-туң Тбилисиде иштики кара-бажыңынга сукаш, үзүк чок байысаап турган, чоннуң дайзыны болгаш террорист деп «долузубиле сойгалааш», боолап өлүрер кылдыр шииткен.

Микеладзе база-ла ындыг шиитkелди алган. «Баштыңчыны» өлүрер дээш бүдүү белеткенип, Ягоданың чажырып турганы контрреволюстуг террорисчи болуктү «илередип» тыпканы дээш Берия Сталининиң бүзүрелинче кирип, Москвага ажылдаары-биле чоруткан. Ежовту төөрту үндүргеш, оон орнунга олурары-биле оралакчылап кире берген.

Л. П. Бериянының буруудатkан истелге материалдарында Лаврентий Павлович биле Григорий Константинович (Серго) Орджоникидзениң аразында чөрүлдээлиг харылзаалар барының дугайында эвээш эвес фактылар бар.

Хөй-хөй фактыларны аналиэтеп көөр болза, оон мындыг түүнелди база үндүрүп болур: Орджоникидзениң партия база чон мурнунга ат-алдарын, сталинчи болүглежиишкинге оон салдарын каш чыл улаштыр бодунга ажыглап, ол ат-алдарыны болгаш салдарны каракгы тамыже книр идер дээш тергиин кажар демиселди Берия чорудуп келген.

Орджоникидзе боду Бериядан багай чүве бодавайн, аңаа дузалап, деткип келген, Берия ону бодунуң кара сагыштыг эрге-ажыынга шингээдип, харын-даа ону чамдык кижилер аразынга бактаар турган. «Берия дашгыкы байдалы-биле Серго Орджоникидзеге эки хамаарылгалыг-даа турза, бодунуң чоок улузунуң аразынга ону чүү деп-даа сеглээр турган» — деп, оон дузалакчызы Шария истелге үезинде дыңнаткан. «Өске улустар-биле турумда. Берия Серго Орджоникидзеге хамаарыштыр чидир сөстер соглээр турду. Берия ону амы-хууда ажээнниң түүнелиниле чугаалап турар, болгаш аңаа удур өскелерни ылалап турар деп бодал меңээ төрүттүүп келген» —деп, Гоглидзе чугаалаан.

Серго Орджоникидзениң ат-алдары бүгү чуртта болгаш Закавказьеде сураглыг. Ынчалза-даа Берия аңаа чайлап бээрин болгаш аткаарлаарын бодаваан. Закавказьеге «баштыңчы» болур дээш ол эмин эрттир хөй кижиниң тынынга чарыгдаан, эрге-чагыргаже чүткүлү дээш ол эмин эрттир хөй кижиниң тынынга четкен. Оон-биле чергелештир ол хөй чыдарның дургузунда бодунга бүзүрелдиг бандиттер белүүн тургузуп алган. Кандыг-даа кеминг херектиң үүлгедиринге оон чүгле азаргаачыг дужаалы-ла четчир турган.

Буруудадыышкын түүнели-биле алырга, оон ол белүүнүң кижилерң хөй кезиинде-ле оон албан-хүлээлгезиниң адаанга ажылдап чораан азы мурнунда кем-херек кылгаш шииттирип чораан, мораль талазы-биле будулган улустар болуп турар. Хаагыг суд чорудулгазының демделээни-биле алырга, оон чоок кижилериңге мындыг улус санадыр турган: Меркулов — хаан үезинде кем-херек кылгаш шииттирип чораан ызыгуурган бай кижиниң оглу; Б. Кобулов, революсчу хоойлуну каржызы-биле үрээни дээш хоругдалга кирип чораан; Церетели — хаан шерииниң офицери чораан; Мильштейн — шулту төрелдери Америкага турган садыгжының оглу, а акызы шивишкинээн боладыр шииттирген; Савицкий — мурнунда хаан шерииниң полковниги турган даштыкыже үне берген бай кижиниң оглу; Сумбатов-Топуридзе — идепкейлиг меньшевик чораан; Хазан — троцкистер-биле харылзаалыг чораан. Оон-даа еске ындыг кижилер чораан. Бөлүктүң ядрозунга Меркулов, Деканозов, Кобулов болгаш Гоглидзе олар кирип турган.

Мичурин-Раверниң өчүп турары-биле алырга, чекистер аразында «боттарывыың» кижилерни Берия Закавказьеның бүгү органнарынга тургускан. Оон оң-не бүзүрелдиг кижилери Грузияга турган. Күрүне болгаш партия албан черлеринге база-ла бодунуң кижилерни Берия киирген.

Ындыг кижилерниң ачызында «баштыңчының» ат-алдары алгып. удур чүве чугаалаан улусту дораан хемчээн алыр турган.

(Үлегчылыг).

Октябрьның социалистиг Улуг революциязының 73 чылынга тураскааткан Кызыл хоорайның ажылчы чонунуң байырлал чыскаалының дугайында

Улуг Октябрьның 73 чылынга тураскааткан чыскаал 1990 чылдың ноябрь 7-де 11 шакта В. И. Ленин аттыг шөлге болур. Ажылчы чон чыскаалга колонналар аайы-биле кээр.

№ 1 колонна

Кызыл гарнизонунуң шериглери.

Чыскаалыр чери: Октябрьская кудумчузу, Ленин кудумчузундан Кызыл партизан кудумчузунга чедир.

Харыылаар кижи эш В. И. Козлов.

№ 2 колонна

Партилиның, дайынның болгаш күш-ажылдың хоочуннары.

Чыскаалыр чери: Октябрьская кудумчузу, Ленин кудумчузундан Кочетов кудумчузунга чедир.

Харыылаар кижи эш З. Ф. Саая.

№ 3 колонна

Школаларның башкылары болгаш өөреникчилери, ПТУ, школа назыны четпээн болгаш школадан дашкаар албан черлериниң ажылдакчылары.

Чыскаалыр чери: Октябрьская кудумчузундан Ленин кудумчузунга чедир.

Харыылаар кижи эш А. В. Безъязыков.

№ 4 колонна

Дээди болгаш ортумак өөредилге черлериниң башкылары болгаш студентилери, ТДЛТЭШИ-ниң, ССРЭ-ниң ЭА Сибирь салбырының Тывада комплекстиг кылдыжының ажылдакчылары.

Чыскаалыр чери: Ленин кудумчузу, банк бажыңындан эгелээр.

Харыылаар кижи эш М. М.-Ч. Саая.

№ 5 колонна

Кадык камгалал ажылдакчылары.

Чыскаалыр чери: Комсомольская кудумчузундан Ленин кудумчузу.

Харыылаар кижи эш С. Д. Моламдай.

№ 6 колонна

Үлетпүр будурүлгелер, «Хүндүлелдиң Демдээ» орденниг Тываның геологиязы шинчилел экспедициязының, Каа-Хем разрезиниң, машзаводтуң, Тываның электри четкилериниң, «Тыва үлетпүр тудуг материалдары», «Тыва арга-ыяш үлетпүрү», Чурт үлетпүрү каттыжышкынар, типография, дааранылга фабриказының коллективтери.

Чыскаалыр чери: Ленин кудумчузу, уруглар поликлиниказындан.

Харыылаар кижилер эштер М. А. Чумаров, С. С. Григорьев.

№ 7 колонна

«Тыва автотранс» каттыжышкынның будурүлгелериниң, нефтепродуктулар куркомитединиң эргелелиниң, автомобиль орук будуунуң болгаш ажыглал будурүлге эргелелиниң, пароходствоның, авиабудурүлгениң, харылзаа эргелелиниң коллективтери.

Чыскаалыр чери: Ленин кудумчузу, Алдан-Маадыр аттыг музей бажыңындан.

Харыылаар кижи эш В. А. Асонычев.

№ 8 колонна

Тудуг будурүлгелериниң болгаш организацияларының коллективтери.

Чыскаалыр чери: Ленин кудумчузу, № 2 школаның бажыңындан.

Харыылаар кижи эш В. В. Яговдин.

№ 9 колонна

Тыва АССР-ниң агроүлетпүр эвилелинде кирип турар будурүлгелериниң, «Тыва аңныыр үлетпүр» каттыжышкынының, Тываның аргаяыш ажыл-агый девискээр-будурүлге каттыжышкынының, «Тыва суг-мелиорация» каттыжышкынының коллективтери.

Чыскаалыр чери: Интернациональная кудумчузу, Ленин кудумчузундан Кызыл партизаннар кудумчузунга чедир.

Харыылаар кижилер эштер Г. А. Смирнов, Д. С. Дамба.

№ 10 колонна

Чурттала-коммуналь ажылагый девискээр-будурүлге, амыдырал хандырылга, Туваглавснаб будурүлгелерниң каттыжышкынарының коллективтери.

Чыскаалыр чери: Интернациональная кудумчузу, Ленин кудумчузундан Кочетов кудумчузунга чедир.

Харыылаар кижи эш Н. Н. Чумаков.

№ 11 колонна

Садыг будурүлгелериниң, ниитилиг чемненилге черлериниң, республиканың хереглекчилер ниитилелиниң коллективтери.

Чыскаалыр чери: Комсомольская кудумчузу, Ленин кудумчузундан Кызыл партизаннар кудумчузунга чедир.

Харыылаар кижи эш Д. Н. Сат.

№ 12 колонна

Тыва АССР-ниң Министрлер Чөвүлелиниң, республиканың Дээди Совединиң Президиумунуң, РСФСР-ниң КП-ниң рескомуунуң болгаш хооркомунуң, профобличөвүлелиниң, хооргосвет күүскомунуң, ВЛКСМ обкомунуң, солуннар редакцияларының, чогаадыкчы эвилелдерниң, күрархивтиң, Телерадиокүрүнүг комитединиң, ном үндүрер черниң, Культура министерствозунуң, хөгжүм-шиин театрының, филармонияның, Улус өөредилге министерствозунуң, статэргелелдиң, Социал хандырылга министерствозунуң, күш-культура болгаш спорт талазы-биле күркомитеттиң, ДОСААФ обкомунуң, Юстицил министерствозунуң, прокуратураның, судтарның, адвокатураның, Саң-хөө министерствозунуң, банкыларның ажылдакчылары.

Чыскаалыр чери: Комсомольская кудумчузу, Ленин кудумчузундан Кочетов кудумчузунга чедир.

Харыылаар кижи эш Г. А. Воронежко.

Шупту колонналар чыскаалыр черлериңе 10 шак 30 минутада келген турар. Колонналарның чыскаалыр болгаш чурумун, оларның шимчээшкинин Кызыл хоорайның шериг комиссары А. Г. Мальцев харыылаар.

Чыскаал үезинде корумчурумну Кызыл хооркүүскомунуң иштики херектер кылдызының начальныгы Я. М. Волков харыылаар.

ИХМ — КИЖИ ЛАРААЛГА БЕЛҮҮ ДЫЫНАДЫП ТУР

Октябрь 28-тиң дургузунда республикага 33 кем-херек үүлгедишкини болган, оон 13-үү Кызыл хоорайга онаажыр.

Кызылда № 9 магазинге билдиимес оол кассадан 160 рубльди оорлап аппарган. Барыын-Хемчик районнуң «Шекпээр» совхозунда 19 харлыг хойжу Аяс Монгуш туттурган.

Комсомольская кудумчузунда 107 дугаарлыг бажыңдан чүрээнче бижектеткен 32 харлыг И. И. Макаровту эмнелгеге эккелген. Ол № 1 АТБ-ниң чолаачызы. Кемдээшкинни кады арагалаашкын үезинде алгыш-кыруштуң түннелинде оон кадайы, ук бүдүрүлгениң диспетчери Е. П. Макарова чедирген.

Кызылда болгаш республиканың районнарында кеш-өлүктен кылган кылыглар оорлаар болгаш үптээр чоруктар көвүдээн. Октябрь 28-тиң дургузунда Р. Б. Дамдынның квартиразындан норка кежи бөртү оорлаан, «Огонёк» кафезиниң чанында И. Ф. Кузнецовтан база-ла шак ында бөртү үптээрин оралдашкан. Кечил-оол кудумчузунда 7 дугаарлыг бажыңның дезискээринге А. М. Сюрюнмаа норка кежи бөргүн оорлаткан. Чадаана хоорайга В. О. Монгуштуң квартиразындан норка кежи бөртү болгаш оон-даа өске ортектиг эт-септи, Тоора-Хемге А. П. Витюхинаның бажыңындан киш кежи бөртү база кеш аймаандан кылган эт-септи оорлаан.

Шагаан-Арыт хоорайның Промышленная кудумчузунда 37 дугаарлыг бажыңның 1-ги квартиразынга 50 харлыг О. Д. Май-оолдуң өлүг мочузу тывылган. Бо-ла бажыңдан хөрээнче бижектеткен эзирик Владимир Дамбаны эмнелгеге чыттырган. Олурүүшкүнге болгаш амы-тынга айыылдыг кемдээшкини чедиргенинге каразыттырып турар кижи бар, оны тудуп хоругдаар дээш хемчеглерни ап турар.

Сарыг-Сеп суурнуң район эмнелгезинге Бояровка суурнуң автозаправказындан Кундустуг суур чурттуг чолаачы Николай Ондарны эккеп чыттырган. Ол 16 калибрлиг бооданы бооладып балыглаткан. Балыглаашкынны тыва националдыг оол чедирген. Ук болуушкунну көргөн кижилерни истелгеге дузалажырын дилеп тур бис.

Эрткен хонуктар дургузунда О. Курседи кудумчузунда М. Ч. Ондарның бажыңының херимниң иштинден 59-56 ТВА дугаарлыг, көк өңнүг «Урал» мотоциклди, Кочетов 145 бажыныңы чанындан Н. А. Васильевке уамаржыр А 69-54 ТВ дугаарлыг «Москвич-412» машинаның мурнуку шилби оорлаан. Чадаана хоорайның Советская кудумчузунга А. С. Кууларның 53-10 ТВА «ИЖ-Ю-5», Энергетиктер кудумчузунга 84-05 ТВА «ИЖ-Ю-5» маркалыг кызыл өңнүг, а Комсомольская кудумчузунга А. Л. Кууларга хамаржыр 76-33 ТВА дугаарлыг, кызыл өңнүг «ИЖ-Ю-5» мотоциклдерни оорлап мунган.

Мария КУЗЬМИНА.
Милицияның майору.

СПОРТ

ЕВРОПА КУБОКТАРЫ ДЭЭШ

Бут бөмбүүнүң талазы-биле Европа клубтарының магыллаалыының ийи этабының баштайгы ужуражымышкынарынга бистиң дөрт командавыс чедишкинни улам ыяш бижыглап ап болурунуң аргазын тургузуп алганнар.

Москваның «Спартак» командазы Италияның Неаполь хоорайга чемпионнар кубогу дээш дараазында этапка автар сес команданың бирээзи болур эрге чемел алыры-биле ойнаан. Совет бут бөмбүкчүлери «Наполи» команданың күштүг халдаашкынынга удур туржуп шыдаан. Олар аалчыларның хаалгазынче 24 күштүг тевиг кылган. Бөмбүк штангага үш удаа деткен: аас-кежик болуп, үш сандан ол шак ынчаар «хамгалап» каан. Ынчалза-даа ужуражымышкынның түннелинде спартакчылар эдээн каш чидиг удур халдаашкынарны организастаан. Ынчалза-даа Мостовой биле Перепаденко оларның күштүг тепкен бөмбүктери база-ла штангага деткен. Оон ангыда, каш-ла метр черден Шмаров бөмбүкту удурланыкчының хаалгазынче киир теп шыдавайн барган.

Италияның «Наполи» командазының тренери Альберто Бигон бистиң спортчуларывыстың хуула техниктиг белеткелиниң, бедиин, эрес-кашпатай ойнаанын демдеглээш, харыы ужуражымышкында «соок Москвага» оларга берге болурун чугаалаан.

Кубок эдилекчилериниң кубогу дээш база-ла ол-ла этапка «Динамо» (Киев) биле «Дукла» (Прага) ойнаан. Сан 1:0 болуп, анаа бистиң командавыс тиилээн. Ужуражымышкының 65-ки минутазында Литовченко шиитккел тевиг күүсеткеш, санны ажыткан. Бо удаада сөөлгү үеде оюн бурузуне бөмбүк киир теппейн бардас Сергей Юран ойнаваан. Ынчангаш-ла мидиг болганы од ийикпе, динаможулар каш-даа бөмбүкту киир теппейн барганнар. Динаможулар харыы оюнну «Дукла» команданың шөлүнге ойнаар. Бодунуң национал чемпионадынга ол команда баюк сөөлгү черде чорун турза-даа, Киевке келген дыка эки ойнаан. Ындыг болганда, харыы ужуражымышкын динаможуларга берге болуру чугаажок.

«Черноморец» (Одесса) биле «Монако» (Франция). Бо командалар боттарының аразынга хаайым ойнаан. Сан — 0:0. Ындыг түрмел француздарга тиилелге чедип алырының аргазын бөрүп турар.

УЕФА-ның кубогу дээш ойнап турар Москваның «Торпедо» командазы бо удаада аарыкчыларны өөрткен. Олар Испанияның «Сеньля» командазын 3:1 санга үткан. Баштайгы таймда судья он бир метр хемчээлдиг шиитккел тевиг чарлаан. Ону Агашков эки күүсетсе-даа, шуут-ла воратарының бодунче тепкен. Ынчалза-даа 58-ки минутада Тишков санны ажыткан. Оон соонда ол удурланыкчызының хаалгазынга чанында бөмбүкту холу-биле ойнаптарга, судья ону шөлүнэ үндүрүпкен. Автозаводчуларның бо шыырак халдакчызы дараазында хаарыы ужуражымышкыга ойнавас.

Испан клубтуң шыырак халдакчызы Польстер 71-ги минутада бир санны киргеп. Анаа харыы кылдыр «Торпедо» команданың ойнакчылары Жуков биле Шиянбеков ужуражымышкының сөөлгү минуталарында удурланыкчызының хаалгазынче ийи бөмбүкту киир тепкен.

Харыы оюннар ноябрь 7-де болур.

(СЭТА).

АЛЕКСАНДР ПАРШАКОВ — ЧЕМПИОН

Кызыл хоорайның чемпиону ат дээш шилиндек шыдыраачыларның маргылдаазы доозулган. Оон киржикчилери швейцар система ёзугаар маргышканнар. Ук чемпионаттың чидиг демиселге борулуп эртип турганын анаа келген көрүкчүлер сонуургал-биле көрген.

1990 чылда хоорай чемпиону атты кым чаалап алырын шыдыраага сонуургактар четтикпейн билип алыксап турганы чугаажок. Ону Кызылдың хоочун шыдыраачыларының бирээзи Александ Паршаков чаалап алган. Ийиги черни Тываның ном үндүрер черинин толээлекчизи Николай Куулар эзлээн. Үшкү черже Вячеслав Асатов үнген. Ол бирги черже үнүп, чемпионнаар турган, Кызылдың педагогика институдунуң студентизи Манчынга уттурган. Бо аныяк шыдыраачы хамык улуг бодаларын халаска каап беринкеш, аттарының коштерип билдилиг башкарып, конгут чараш тывынгыр ойнаан, бирги черни алыр турган Вячеслав Асатовту тиилеп үнген.

Тиилекчи болган шыдыраачыларга хоорайның күш-культура болгаш спорт комитединден шаңналдарны тывыскылаан.

Алексей ДЫРТЫЙ-ООЛ.
Кызыл хоорай.

МАШИНАЛАР ШОКАРАҢНААН...

«Октябрь 27, 28 хүнинеринде Хербиске автомотокросче бодур» деп чарлалды найысылалдын кудумчуларынга неделя бурунгаар-ла азыя каан турган. Дыштанып хүнинеринде эрес-дилимнериин спортчу демиседен хөөр дээш кызылчылар болгаш хоорайның аалчылары дег эдээге хөй-биле чыглып келген. Машина-техника аймак эндерик. Тускай дерил каан автомашинада магнитофондан ыры-хөгжүм үзүктелбес.

Спорттуң техниктиг хевирдери авто болгаш мотокросска каттышкан маргылдаа моон мурнунда чылдарда республика чергелеп киллыр эртпейн турган. Мотокроссту чаңын, күзүн, кандыг-ла-бир байырлалдар тараныштыр ДОСААФ обкому организастап эрттирип, мотоцикл спортунга хандыкшылдыларны киириштирип турган. А автокросс бо чылын үүле үш дугаар эртип турары бо. Тыва АССР-ниң ДОСААФ обкомунуң республика хемчээлдиг бир дугаар организастаан «Саяннар» деп автокрозу бо чылдың январьын чыккылама сооk хүнеринде болуп эткен. Он маргылдаага ээрбей дөрт чолаачы киришкен. Ынчан маргылдааны белеткел чок эрттирердээ болза, кижи бүрүзү кызымак, чүткүлдүг болган.

Бо удаада каттышкан баштайгы маргылдаанын организакчылары — Кызылдың автоорук техникумунуң коллективи белеткелди эки чорудуп, шуудургу ажылдаан. Старттан эгелээш, транспорттуң халдыр оруу туктар-биле шиметтингеп.

Баштайгы хүнде мотокроссту чилиндиринің хемчээли 50, 125, 250 болгаш 350 куб. сантиметр мотоцикладерге эрттирген. Спортчуларның эң-не бичизин — 11 класс. Санап тывары биле чуруурунуң алгоритмнери. 9.05 Немец дыл. 1-ги чылы. 10.05 Немец дыл. 2-ги чылы. 10.35; 11.35 Нинти биология. 10 класс. Ч. Дарвин, Хевирлериниң тывылганы. 11.05 «ТелеЭКО». Журнал. 12.05 «Өске хоорайда чаашкын». Уран-чечен фильм. 2-ги сериязы. 13.10 Барымдаалыг фильм. 13.30 — 14.00 «КОАПП». Мультфильм. 3-5 сериялары. 17.00 «Вертикаль». «Стригуны — Москва — Милан». Барымдаалыг фильм. 17.30 «КОАПП». Мультфильм. 6-7 сериялары. 17.55 «Америк кижилер Россияда». 18.30 «Ye».

КЫЗЫЛДАН

19.00 Барымдаалыг фильм. 19.45 Медээлер. 19.50 Медээлер. 19.55 Чарлалдар.

МОСКВАДАН

20.00 «Тамчыктыг удукар, чаштар!». 20.15 Коллаж. 20.20 «Театрлың династия». Н. И. Рыжковтуң тоорүүнгенинден бээр 90 хар болганынга. 21.40 ССРЭ-ниң Дээди Совединиң сессиязында. 22.40 РСФСР-ниң Дээди Совединиң сессиязының хүн демдеглели. 23.40—00.55 «Сентябрьда шөлээ». Уран-чечен телефильм. 1-ги сериязы.

УШКУ ПРОГРАММА
МОСКВАДАН

19.00 Орус ниитиг ыры-концерти. 19.10 «Ловго Май — үр суртта». 20.00 «Тамчыктыг удукар, чаштар!».

АВТОМОТОКРОСС

автоорук техникумунуң. Ак-Довуракның автошколазының бир «Жигулизи» бир дугаар дескиндирис үезинде-ле үрелгеп. Ынчангаш ону командалар санынче киирбедикпе. Чолаачыларның хөй кезии ийиги спортчу разрядтыг. Кижи бүрүзүн маргылдаага киириштирерде, түскай комиссияга хынаар. Ол-даа харыы ажырбас. Бо маргылдаада кижиин турарлаз үүле он үш кижи. Кижилериин киржилгези эткен чылдыынга бодаарга аажок кудулаан. Улуг назылыглар маргылдааларга кижиге күзел чок. А аныяктарым мергежили чавыс.

— Дмитрий Владимирович, маргылдаа эрттирериге дузалыг хоорайда албан черлери, организациялар киришкээр бе база ол ышкаш техниканы кайыын ап турар силер?

— Эткен чылдыынга бодаарга, спортчуларның саны көскүзү-биле эзээжеп турар дидим. Оон ангыда бот-оруулга чарылгага сылдан алган, чамдык автобудурүлгелевиин удурткучулары чолаачыларны маргылдааже киришпээбестээн. Чарышка ажыглаар автомашиналарын тускайлаттынмаан. Ниитизе-биле республиканың автоспорттуң сайзыралы чавыс. Үүле бо маргылдаадан безин алгаш көрүнгедеп. Бистиң кроззувус-биле чергелештир «Рали-директор» деп автокросска белеткел чоруун турар. Ноябрь 3, 4-те Красноярск хоорайга ол эртер. Техника техникумнуң болгаш ДОСААФ-тың техниктиг школазынга хамаарыжыр. Бир маргылдааны эртирериниге база-ла хөй акша-хөреңге хереглеттинер. Ол талазы-биле айтырыгны бүрүү-биле ДОСААФ обкому шиитпирлээн. Амдыызында ажырбас. Районнарда ДОСААФ комитетлери маргылдааларга белеткелди эки чорудуп, спортчуларны киириштирерин-биле хемчеглерни чорудары күзенчиг.

Баштайгызында «Багги» машиналар старттан үнген. Оларның аразында демисел чидиг болган. Дөртку долганыг соолүнде, үш спортчу арткаш, бирги черни Александр Подлесских, ийиги-зин Александр Евсеев, үшкүзүн Сергей Баканов чаалап алган. «Жигули — Москвич» машиналарга бирги черни мотоцикл спортунуң талазы-биле ССРЭ-ниң спорт мастерининг кандидат Юрий Гаврилов эзлээн, ийигизин Александр Анисимов, үшкү черни Иван Закин алган. «Волга» класска бирги черни Сергей Беликов, а чүк машиналарының класызына бирги черни Алексей Кайзеров, ийигизинге Борис Садовский, үшкүзүнге Александр Мордвин төлептиг болган. Команда-ла-биле автомотокросска бирги черни автоорук техникумунуң командазы чаалап алган, автокросска ийиги черни Кызылдың техниктиг школазының, а мотокросска ийиги черни Сарыг-Септиң ДОСААФ школазының командалары тус-тустаа эзлээн. Тиилекчилер хүндүлел бижиктер болгаш өөредиг белектер-биле шаңналткан.

Маргылдааны организастап эрттиргенинге эки чүүлдер бар болза-даа, анаа киржир спортчуларның эзээн болганы, машиналарның үредилгинниерин көрүкчүлерге-даа, спортчуларга-даа тавымча чок болган. Моон сонгаар спорттуң бо хевирин улам сайзырадыр, анаа аныяк спортчуларны хөйү-биле массаллыг киириштирер дээш хемчеглерни чер-чергее чорудар боор дээрзинге идегээл.

Вячеслав МОНГУШ.

ЧУРУКТАРДА: маргылдааның эң бичии киржикчизи Сергей Гаврилов: «Жигули — Москвич» класстың болгаш чүк машиналары чарыш үезинде.

ЧАРЛАЛДАР БЮРОЗУ

Телевидение

ОКТЯБРЬ 31

БИРГИ ПРОГРАММА
МОСКВАДАН

6.30 120 минута. 8.35 4 сериялыг уран-чечен телефильмниң баштайгы көргүзүү. «Онгарлар». 3-4 сериялары. 11.10 Телефильмнер: «Мери», «Сегнежин алышкын». 11.30 «Делегейни дескиилир». Альманах. 12.30—13.10 «Ye». 15.45 «Петр Шелест. Бодаллар». «Алдыгы сургаал». 16.15 «Элдепзин даай-авай». Уран-чечен телефильм. 2-ги сериязы. 17.10 Шүлүк чогаалының минуталары. 17.15 Уруглар шагы. 18.15 Россияның парламент медээчизи. 18.30 «Ye». 19.00 Ажыл-херекчи курьер. 19.30 Мультфильмнер. 19.40 «Онгарлар». Уран-чечен фильм. 4-ку сериязы. 21.00 «Ye». 21.30 Коллаж. 21.35 «Сес». Литературжу-уран-чечен программа. 23.35—00.00 Медээлер.

ИЙИГИ ПРОГРАММА
МОСКВАДАН

8.00 Эртенги гимнастика. 8.15 «Монрепо». Барымдаалыг фильм. 8.35; 9.35. Информатиканың болгаш саналга техниказының үндезининиң кудумчузу.

Харыылаар кижи эш С. Д. Моламдай.

№ 6 колонна

Үлетпүр будурүлгелер, «Хүндүлелдиң Демдээ» орденниг Тываның геологиязының, Каа-Хем разрезиниң, машзаводтуң, Тываның электри четкилериниң, «Тыва үлетпүр тудуг материалдары», «Тыва арга-ыяш үлетпүрү», Чурт үлетпүрү каттыжышкынар, типография, дааранылга фабриказының коллективтери.

Чыскаалыр чери: Ленин кудумчузу, уруглар поликлиниказындан.

Харыылаар кижилер эштер М. А. Чумаров, С. С. Григорьев.

№ 7 колонна

«Тыва автотранс» каттыжышкынның будурүлгелериниң, нефтепродуктулар куркомитединиң эргелелиниң, автомобиль орук будуунуң болгаш ажыглал будурүлге эргелелиниң, пароходствоның, авиабудурүлгениң, харылзаа эргелелиниң коллективтери.

Чыскаалыр чери: Ленин кудумчузу, Алдан-Маадыр аттыг музей бажыңындан.

Харыылаар кижи эш В. А. Асонычев.

№ 8 колонна

Тудуг будурүлгелериниң болгаш организацияларының коллективтери.

Чыскаалыр чери: Ленин кудумчузу, № 2 школаның бажыңындан.

Харыылаар кижи эш В. В. Яговдин.

№ 9 колонна

Тыва АССР-ниң агроүлетпүр эвилелинде кирип турар будурүлгелериниң, «Тыва аңныыр үлетпүр» каттыжышкынының, Тываның аргаяыш ажыл-агый девискээр-будурүлге каттыжышкынының, «Тыва суг-мелиорация» каттыжышкынының коллективтери.

Чыскаалыр чери: Интернациональная кудумчузу, Ленин кудумчузундан Кызыл партизаннар кудумчузунга чедир.

Харыылаар кижилер эштер Г. А. Смирнов, Д. С. Дамба.

№ 10 колонна

Чурттала-коммуналь ажылагый девискээр-будурүлге, амыдырал хандырылга, Туваглавснаб будурүлгелерниң каттыжышкынарының коллективтери.

Чыскаалыр чери: Интернациональная кудумчузу, Ленин кудумчузундан Кочетов кудумчузунга чедир.

Харыылаар кижи эш Н. Н. Чумаков.

№ 11 колонна

Садыг будурүлгелериниң, ниитилиг чемненилге черлериниң, республиканың хереглекчилер ниитилелиниң коллективтери.

Чыскаалыр чери: Интернациональная кудумчузу, Ленин кудумчузундан Кызыл партизаннар кудумчузунга чедир.

Харыылаар кижилер эштер Г. А. Смирнов, Д. С. Дамба.

№ 10 колонна

Чурттала-коммуналь ажылагый девискээр-будурүлге, амыдырал хандырылга, Туваглавснаб будурүлгелериниң каттыжышкынарының коллективтери.

Чыскаалыр чери: Интернациональная кудумчузу, Ленин кудумчузундан Кочетов кудумчузунга чедир.

Харыылаар кижи эш Н. Н. Чумаков.

№ 11 колонна

Садыг будурүлгелериниң, ниитилиг чемненилге черлериниң, республиканың хереглекчилер ниитилелиниң коллективтери.

Чыскаалыр чери: Комсомольская кудумчузу, Ленин кудумчузундан Кызыл партизаннар кудумчузунга чедир.

Харыылаар кижи эш Д. Н. Сат.

№ 12 колонна

Тыва АССР-ниң Министрлер Чөвүлелиниң, республиканың Дээди Совединиң Президиумунуң, РСФСР-ниң КП-ниң рескомуунуң болгаш хооркомунуң, профобличөвүлелиниң, хооргосвет күүскомунуң, ВЛКСМ обкомунуң, солуннар редакцияларының, чогаадыкчы эвилелдерниң, күрархивтиң, Телерадиокүрүнүг комитединиң, ном үндүрер черниң, Культура министерствозунуң, хөгжүм-шиин театрының, филармонияның, Улус өөредилге министерствозунуң, статэргелелдиң, Социал хандырылга министерствозунуң, күш-культура болгаш спорт талазы-биле күркомитеттиң, ДОСААФ обкомунуң, Юстицил министерствозунуң, прокуратураның, судтарның, адвокатураның, Саң-хөө министерствозунуң, банкыларның ажылдакчылары.

Чыскаалыр чери: Комсомольская кудумчузу, Ленин кудумчузундан Кочетов кудумчузунга чедир.

Харыылаар кижи эш Г. А. Воронежко.

Шупту колонналар чыскаалыр черлериңе 10 шак 30 минутада келген турар. Колонналарның чыскаалыр болгаш чурумун, оларның шимчээшкинин Кызыл хоорайның шериг комиссары А. Г. Мальцев харыылаар.

Чыскаал үезинде корумчурумну Кызыл хооркүүскомунуң иштики херектер кылдызының начальныгы Я. М. Волков харыылаар.

КИНО

ОКТЯБРЬ 31-ДЕ

«НАЙЫРАЛ»: «Катала» (Мосфильм) 9.20, 11.20, 13.20, 15.20, 17.20, 19.20 (узаткан) шактарда. **Видеозал:** «Укрощение строптивого» 10.00, 12.00, 14.00, 16.00, 18.00, 20.00 шактарда.

«ПИОНЕР»: «Ну, погоди!» 11.10. «Дом с привидениями» 9.20, 12.30, «Клуб молодежного фильма», «Авария — дочь мента» 14.40, 18.40, «Обреченный на одиночество» 17.00, «Сувенир для прокурора» 20.40 шактарда.

ДЫҢНАДЫГЛАР

Тыва дыл өөренир талазы-биле кичээлдер 1990 чылдың ноябрь 1-де 17 шакта болгаш ноябрь 3-те 15 шакта Политиктиг чырыдыышкын бажыныңга эгелээрин тыва дыл өөредиринин төлевирлиг курстарынга бижиткен эштерге РСФСР-ниң Компартизиязының республика комитединиң Политиктиг чырыдыышкын бажыны дыңнадып тур.

* * *

Улуг-Хемниң кежиилдир улуг ковругнуң селтээри-биле холбаштыр автотранспорттуң бүгү хевирлери оңу таварып чоруурун 1990 чылдың ноябрь 1-ден эгелеп соксаарын сонуургалдыг бүгү организацияларга болгаш хамаатыларга Кызылдың орук-тудуг-септелге эргелелиниң дыңнадып тур. Автотранспорттуң бүгү хевирлери Улуг-Хемниң чаа ковругун дамчыштыр аргыжар. Чаа ковруг ажыглалга кирген болгай, оны дамчыштыр ам безин машиналар чоруп турар.

Кызыл хоорай, Красноармейская, 100

Индекс 54241.

РЕДАКТОР
В. Ф. ЧАДАМБА

ТЕЛЕФОННАРЫ: ◆ редактор — 3-43-34; ◆ оралакчылары — 3-33-91; 3-34-17; ◆ приемная — 3-34-26; ◆ харыысалгалыг секретарь — 3-34-92; ◆ оралакчылары — 3-45-93 Киддистер ◆ партийжи амыдырал — 3-36-82; 3-36-25 идеология — 3-34-57; ◆ совет тургузуу — 3-34-98; 3-41-23; ◆ үлетпүр — 3-34-49; 3-36-73; ◆ агроүлетпүр — 3-41-16; ◆ культура — 3-39-15; ◆ информация — 3-37-11; ◆ чагаа киллизи — 3-39-03; 3-34-39; ◆ оңулга — 3-34-93; корректорлар — 3-37-11 ◆ үндүрүкчүлер — 2-27-41; ◆ үолун келбейн бар-ганда — 2-32-75 ◆ бухгалтерия — 3-43-41;

Чылда 300 катап үнер Хемчээли 2 сарлалта

Тиражы 28000 экз.

Тыва АССР-ниң Ном үндүрер чер. полиграфия болгаш ном садыгының керектериниң талазы-биле күрүне комитединиң типографиязы Кызыл Шетинкин болгаш Кравченко кудумчуу, бажың № 1.

Чагыг 520.